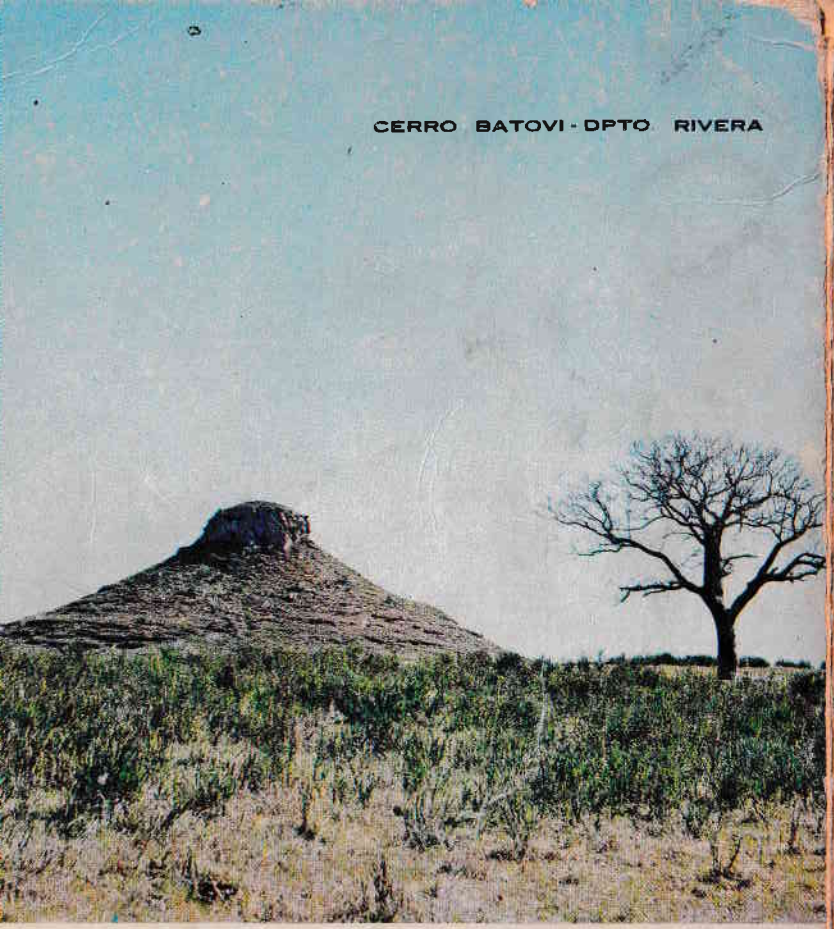

COMENZO CON LA TARJETA POSTAL...

os tiempos, el Correo llevaba estampas con la mejor luz
aisaje uruguayo.
perseverante trajinar de progreso le debemos mucho.
emplo, el haber despertado la curiosidad inicial para que
táramos por todo el territorio nacional, descubriéndolo.
el desarrollo del turismo interno posibilita a muchas gene-
es de uruguayos, valorizar en vivo y en directo, los atrac-
de nuestros paisajes, intransferibles de color y tradición.
elos!!

CCION NACIONAL DE TURISMO

RO

FILATELIA URUGUAYA

LIBRO DE ORO

DIRECCION NACIONAL DE CORREOS

URUGUAY

AGIL FIRME Y SEGURO

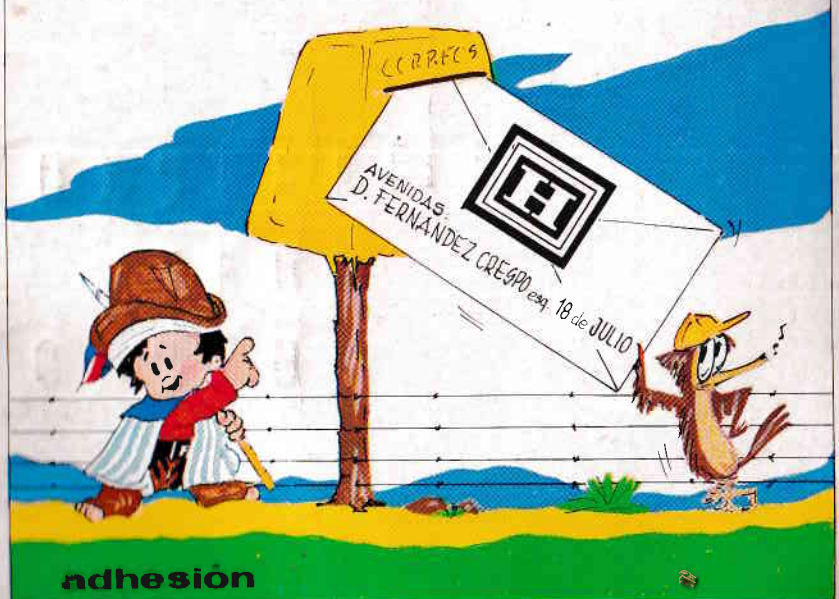

adhesión

BANCO HIPOTECARIO DEL URUGUAY

LIBRO DE ORO DEL CORREO

PUBLICACION NO OFICIAL

Este libro es un invalorable documento, que permite conocer las distintas etapas del Correo en el mundo desde sus remotos orígenes, hasta el presente, la vida de nuestro Correo a lo largo de un siglo y medio de existencia, y todo lo concerniente a la Filateria Nacional.

Esta publicación ha de ser imprescindible en las más selectas bibliotecas; se ha hecho merced al esfuerzo de un destacado núcleo de estudiosos, a quienes expresamos nuestro sincero agradecimiento.

LA EDITORIAL

DIRECTOR-EDITOR
JULIO RODRIGUEZ BALDELLI

Oficinas Ejecutivas, Editoriales, de Publicidad y Circulación
Editorial "El Nacional"
Treinta y Tres 1483 - Tel. 911065
Montevideo-Uruguay.

Impreso en
Impresora POLO Ltda.
Garibaldi 2579 - Tel. 493421
D.L. 139.011/79

Todos los derechos reservados. Queda prohibida la reproducción total o parcial en cualquier idioma y forma de los artículos contenidos en este número.

MINISTRO DE INDUSTRIA
Y ENERGIA

ING. LUIS. H. MEYER

DIRECTOR NACIONAL
DE CORREOS

CNEL LUIS A. CHARQUERO

EDITORIAL

Cuando las comunicaciones llegan a extremos de simultaneidad en todo el orbe; cuando pudimos ver y oir al hombre al pisar la luna desde nuestro televisor; cuando nos llega la correspondencia desde cualquier punto del mundo y queremos retroceder en el tiempo las dificultades con que el ser humano venció merced a su intelecto, creando, descubriendo sofisticando sistemas parece cuento, hazaña legendaria, lo que sucedía en nuestro país hace solamente dos generaciones...

Al editar el Libro de Oro del Correo, las autoridades del Instituto obedecen al imperativo insoslayable de contribuir con una publicación de valor didáctico, que ilustre a la ciudadania, sobre los orígenes, desarrollo y fines que persigue el Correo Nacional.

Nada mide con mayor exactitud el progreso de una Nación, en lo cultural, tecnológico, y espiritual, que la eficiencia de su correo. Ninguna disciplina humana le es ajena, y la propia historia de los pueblos está indisolublemente unida, en todos sus hitos, al correo. La transformación de las sociedades, su desenvolvimiento, sus logros, están señalados por las formas de comunicación siendo la expresión escrita la más importante.

Nuestro correo alcanzó el sesquicentenario. En toda nación en construcción —y la nuestra lo está aún—, tendida en un enfervorizado afán de superación, no siempre se puede seguir una línea recta de progreso constante. Distintos avatares trastocan, tuercen, distorsionan muchas veces las mejores intenciones.

Este libro es un libro de información. Lo que contiene son hechos y cifras que los avalan. Como toda realización humana es una obra perfectible. Vale si que digamos en este introito que el Libro de Oro del Correo ha sido confeccionado con un hondo sentimiento patriótico y un riguroso sentido de fidelidad y honestidad.

Cnel. (PAM) Arancibio D. Amado
Ex Director Nacional de Correos

Los Amigos

Sociedad Responsable Limitada

CAFES Y TES

EL CAFE QUE HACE AMIGOS

Gronardo 3269 **Tel. 58 32 24**

Eternit

ETERNIT URUGUAYA S. A.

SOMOS UNA INDUSTRIA CON:

44 años al servicio del país.

Incluimos en nuestro proceso de fabricación
Casi el 90% de Materia Prima Nacional
100% de mano de obra Uruguaya

Fca.: Adm. - Ventas (Interior)
María Orticochea 4845
Tel. 39 22 21/24

Exposición y Ventas
Yi 1439
Tel. 91 17 76 - 91 21 18

HISTORIA DEL CORREO EN EL MUNDO

Necesidad de comunicación. Historia del Correo en el Mundo.

Puede afirmarse que el Correo cuya acepción etimológica proviene de "correre", nace en el momento en que el hombre tiene necesidad de comunicarse con sus semejantes. Pero las formas organizadas de las comunicaciones por el vehículo de la "posta" o puesto de relevo proviene de las actividades privadas comerciales, religiosas o militares primordialmente. Su utilización primaria en la Edad Media, se ubica en las Universidades, Monasterios, Casas Feudales y Organizaciones Militares!
Es durante la hegemonía de los Habsburgos (Federico III —448-493) que se otorga la concesión del Correo en carácter de monopolio privado a los Condes de Taxis, con derecho sucesorio inicialmente al Conde Francis de Taxis.

Es seguro que desde épocas antiquísimas han existido diferentes formas de comunicación dependientes de un servicio de correos pero es generalmente atribuido a Ciro rey de Persia (Siglo VI a.c.) el establecimiento del primer sistema de esta naturaleza. Lo organizó de manera tal que le permitiera enterarse de la situación imperante en las dilatadas regiones de su imperio y para que sus órdenes fueran cumplidas sin dilaciones. Según Herodoto y Jenofonte consistía el servicio en una serie de relevos o paradas en las que se cambiaba de montura de modo de obtener el máximo de rendimiento de cada caballo.

Ya en la Biblia se menciona a los persas y sus correos, en relación con el decreto del rey Asuero en favor de los judíos, leemos en Esther 8.10- "Y escribió en nombre del rey Asuero y lo selló con el anillo del rey, y envió cartas por medio de correos montados en veloces caballos". Y en 8.14 dice: "Los correos, pues, montados en veloces caballos salieron a toda prisa por orden del Rey". Los persas fueron también los primeros en usar palomas para enviar correspondencia.

LOS CHINOS

Los chinos poseían un servicio de correspondencia desde la

Más y mejor carne para el
Mundo = Más divisas para
Contribuir al desarrollo
del Uruguay"

Más **nica**

INSTITUTO NACIONAL DE CARNES

Rincón 549 **Tel. 91 92 10**

ESTABLECIDOS EN 1843

CARRAU Y CIA.
SOCIEDAD ANONIMA

IMPORTACION — EXPORTACION

YERBA MATE ESPECIALISIMA SARA CARRAU & Cia S.A. MONTEVIDEO

Avda. Centenario 3444
Telegramas "CARRAUS"
Telex Sara UY 338

Tel. 58 67 51
Casilla de Correo 138
Montevideo

● **Mensajero entregando una carta a Carlo Magno.**

tercera dinastía. Como en tantas otras cosas relacionadas con la China referiremos lo visto por Marco Polo relatado en su Libro "Il Milione" (Siglos XII y XIII d.c.). Según Marco Polo el sistema de correos estaba perfectamente organizado consistiendo en una red de paradas separadas por unos cinco kilómetros, aproximadamente, en las cuales los mensajeros entregaban las cartas a sus relevos. Un escriba controlaba anotando la hora de llegada y de partida. Se empleaban tanto hombres de a pie como en cabalgaduras. Un viajero italiano, quien residió largo tiempo en la China, nos dejó una descripción de la vestimenta de esos mensajeros. Usaban un amplio sombrero en forma de hongo, una camisa de manga larga, ancha a la altura de los puños, sandalias de paja y pantalón corto.

Portaban una sombrilla en una mano y en la otra una linterna. Las cartas, selladas, las llevaban en una mochila la cual entregaban a sus relevos. La principal función de los mismos era las de trasmitir las directivas de carácter civil y militar emanadas de Pekín, sede del altamente centralizado imperio chino.

LOS ROMANOS

Como en tantas otras manifestaciones de la cultura los romanos aplicaron su capacidad para la organización al servicio de correos. Ya durante las campañas de Julio César en la Bretaña nos refieren del envío de dos cartas a Cicerón las cuales demoraron 26 y 28 días, respectivamente en llegar a destino. Es de destacar que en sus "Comentarios" el futuro Emperador menciona la existencia entre los nativos de la región de un eficaz servicio de postas. El mérito de la racionalización del sistema de correos se debe a Augusto, quien haciendo uso de peatones, caballos y carros estableció un servicio a través de todo el Imperio. La finalidad del mismo era el envío de correspondencia relacionada con las tareas estatales. Los mensajeros eran nombrados servidores directos del Emperador, estando la correspondencia entre particulares relegada al uso de esclavos o a los ocasionales viajes de comerciantes. Ya para los tiempos de Diocleciano y a consecuencia de la evolución de toda institución se podían distinguir tres tipos de correos: administrativo y fiscal, militar y de particulares.

Una idea del servicio de correos entre los romanos se puede extraer de las palabras del profesor español Eduardo Saavedra: "Las casas de postas eran de dos clases: las UNITATIONES, las cuales tenían dispuestos veinte caballos, y las más importantes, llamadas CI-

CREACIONES WINSER LTDA.

Rodolfo Anspacher

Calidad — Buen gusto

Exportaciones de Tejido de Punto

Minas 1871 Tel. 41 34 02

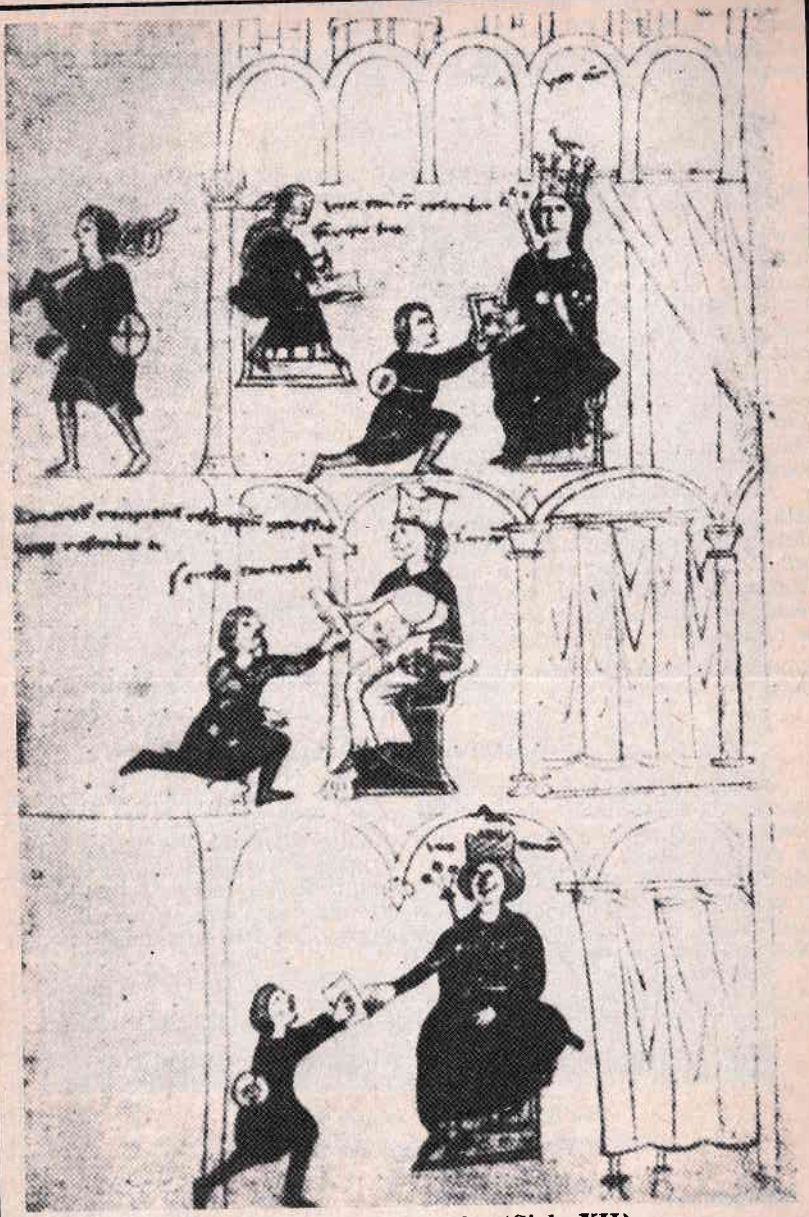

● **Mensajeros medievales (Siglo XII)**

VITATES (cuando las poblaciones donde se encontraban eran cerradas) o MANSIONES si tenían alojamiento para las tropas en marcha, en donde había doble número de caballos y el correspondiente de carros, bueyes y acémilas para su conducción y los bagajes.

ADMIRABLE SISTEMA

Cada año se renovaba la cuarta parte de los caballos de posta, no permitiéndose la salida de más de cinco por día. La velocidad que se alcanzaba por este medio era de dos leguas (diez kilómetros) por hora. Plinio el Mayor cita el viaje de más de doscientas millas que hizo en 24 horas Tiberio Nerón para visitar a su hermano Druso enfermo en Germania, y viajes análogos de Diocleciano y Constantino y otros personajes que excitaron la imaginación de los antiguos. Distaban mucho estos correos de prestar servicios al comercio y las relaciones de que hoy disfrutan, porque establecidos con un objetivo oficial determinado, sólo podían usarse con una orden expresa del Emperador o de un reducido número de delegados suyos. Estos eran llamados en un principio DIPLOMATA más tarde EVECTIONES, además de otras patentes denominadas DIPLOMATA TRACTATORIA, las cuales daban derecho a la manutención durante el viaje.

Las disposiciones que habían de llenarse por los portadores de esta especie de pasaportes eran tan rigurosas que por falta de ellas Helvio Pertinax, enviado de Tito a Servia con un cargo de confianza, hubo de concluir su viaje, a Antioquía, a pie. Con la caída del Imperio Romano en manos de los bárbaros este admirable sistema desapareció, siendo sustituido por el propio de cada uno de los pueblos que se instalaron en las distintas regiones antes en poder de los romanos.

Sobre la índole de estos sistemas no existe mucha información fidedigna.

PALOMAS MENSAJERAS

Para el funcionamiento de un correo regular, hubo Europa de esperar el advenimiento de Carlo Magno, quien restableció con mejoras evidentes todos los servicios de correo entre Alemania, Francia e Italia. Es en su reinado que restituye el cargo de Missi Dominici, estando este funcionario, encargado del mantenimiento del servicio, del cuidado de las rutas y de imponer a los diferentes pueblos, es decir a sus autoridades, las obligaciones y deberes que deberían tener en su trato con los mensajeros del correo.

Es también en ese período que se organiza por primera vez el

EL RINCON DE LOS RECUERDOS

Antigüedades — Obras de Arte

Muebles y arañas de Epoca

Sarandí 511 Tel. 90 16 47

● **Mensajero sirio haciendo uso de palomas.**

de palomas mensajeras, aprovechando la gran capacidad de las as para efectuar vuelos a grandes distancias. También los roma- as utilizaron con el mismo fin, y en las contiendas bélicas, las nas mensajeras fueron utilizadas con gran frecuencia.

Ese florecimiento del correo, vióse truncado a la muerte del erador Carlo Magno, sobreviniendo un período de desorganización, es sino hasta hasta el siglo XII en Francia y el siglo XIII en ania, que los particulares comienzan a usar el beneficio de los cios de correos.

PRIVILEGIOS REALES

En Francia es la Universidad de París la que obtiene los pri- os reales para que sus dependientes puedan transportar a los "esco- " y a sus efectos, así como a la correspondencia que éstos man- n con sus familiares. A tales efectos se sostenían en todas las sis agentes de la Universidad siendo la correspondencia llevada medio de los denominados NUNTII VOLANTES, quienes también an a los particualres por un precio que se convenía de antemano. niversidad organizó en el mismo período mensajerías a Flandes, onde provenían muchos de sus estudiantes. Los primeros títulos confirman los privilegios existentes en materia de transporte de spondencia datan de los reinados de Felipe el Hermoso (Expedi- n el año 1296) y Luis X (En el 1315). Como siempre que se esta- un servicio de esta naturaleza sus resultados beneficiosos no oraron en aparecer en todas las áreas de la actividad humana, ercio, política, religión, etc., hasta el punto que durante el reinado uis XI, en el año 1464 para ser precisos, estos servicios fueron rporados a la Corona.

Fue Luis XI quien hizo el servicio extendido a toda Francia como se lee en el Decreto Real "es muy necesario a sus asuntos los del Estado saber con prontitud noticias de todas partes y unicar las suyas cuando lo crea conveniente". Bajo su reinado se el correo a las órdenes de un Gran Maestre nombrado por el a quien se hacía responsable del buen funcionamiento del servi- Se establecieron paradas en toda Francia permitiéndose que

CASA DEBERNARDIS S. A.

Escallas — Monolíticos — Botiquines de Aluminio
Pavimentos de Goma — Azulejos Decorados

Martín Fierro 2533 Tel. 4 59 79

● **Correo Germánico de 1590. Nótese el cuerno que lleva consigo, símbolo de la actividad postal.**

además de los mensajeros franceses hicieran usufructo de las mismas los correos papales y de los monarcas aliados.

Con el tiempo se permitió a los particulares hacer uso de las paradas reales, previo pago, sometiéndose las cartas a lectura por parte de los funcionarios reales para comprobar que en ellas no existía nada que pudiese perjudicar al Rey o al Estado.

CONFLICTOS Y MULTAS

Ya para 1576 se habían fijado días determinados de partida de los correos regulándose además el precio de porte de la correspondencia diferenciándose entre cartas y paquetes. La Universidad de París conservaba sin embargo su propio sistema. Luis XI permitió el funcionamiento paralelo de este servicio por entender que el Estado no podía atender las necesidades específicas de dicha institución, lo que generó un conflicto con el Tesorero Real quien se empeñaba en que los NUNTII VOLANTES pagaran por la licencia un impuesto, llegando a multar a la Universidad por la resistencia pasiva que mostraba en hacer efectivos estos cargos. La situación de intereses encontrados fue resuelta por Enrique IV, quien comprendiendo la importancia de la existencia de un sistema de correos independiente de la corona, que prestara servicios a una parte de la población que de otro modo probablemente no encontraría quien la sirviera, perdonó las multas impuestas a la Universidad restituyendo plenamente en el año todos los privilegios postales de la misma.

Su gestión en esta área no se detuvo allí, sino que llevó a cabo diferentes reformas entre las cuales vale destacar la multiplicación del cargo de Maestre de Postas y la incorporación de los caballos que eran usados a la caballeriza real. A tales efectos les marcó el distintivo correspondiente, logrando de esta manera que se evitaran dilaciones que ocurrían cuando, bajo diferentes pretextos, los animales no eran atendidos como era necesario.

Debido a la incompetencia de muchos funcionarios el servicio oficial perdió eficacia, llegándose al extremo que en 1602 se permite a un particular explotar en forma monopólica el correo. Se mantuvo, si, la censura oficial, destacándose que en el año 1629, bajo las órdenes del Cardenal Richelieu se estableció el famoso Gabinete Negro, en el cual, merced a un proceso de ablande de la cera que, cerraba las cartas, podían los censores leer éstas sin que lo notaran los interesados.

PRODEX LTDA.

Importaciones — Representaciones
Grupos Electrógenos — Máquinas Fabricadoras
de Hielo — Motores Marinos e Industriales

Piedras 533 **Tel. 98 17 40**

● **Mensajero alemán del 1514 usando un bastón como portacartas.**

CAPITULO II

D'ALMERAS: CONTRATISTA PRINCIPAL

Grandes e importantes reformas se llevaron a cabo durante el período en que D'Almeras era contratista principal del correo en Francia. Bajo su administración se establecieron nuevas líneas, con días y horas fijas de partida viajando los correos día y noche, calculando la velocidad a diez kilómetros por hora logró extender el radio de acción del servicio mediante la contratación de peatones, quienes esperaban al borde del camino recogiendo las cartas y distribuyéndolas luego en los pueblos más pequeños a donde el correo principal no llegaba directamente. La contrapartida a estos beneficios fue la gran arbitrariedad en la fijación de precios, debiéndose hacer intervenir al poder público para que D'Almeras presentara una tarifa en la que el costo al usuario estuviese calculado de acuerdo al peso de las cartas o los paquetes y la distancia. Esta tarifa fue adoptada en el año 1627.

En el año 1662 se incorporaron nuevamente los servicios postales a la corona, situación que duró poco, ya que diez años después los servicios estaban en manos de un contratista privado de nombre Patmí, a quien el Estado le fijó los precios que debía cobrar.

Para fines del siglo XIII los habitantes de París estaban en contacto con el resto de Europa, dándose sin embargo la paradoja de que el correo en la propia ciudad era de lo más ineficiente. Para solucionarlo se recurrió a la creación de buzones, los cuales emplazados por toda la ciudad cumplían la misma función que tienen hoy. Esta innovación encontró un problema común: los buzones eran destruidos y llenados de desperdicios. A consecuencia de ello el Rey Luis XVI se vio obligado a reducir su número a seis en toda la ciudad y encargar a 200 "factores" la distribución de las cartas. Este sistema pasó a denominarse "Pequeño Correo", siendo el costo del servicio menor que los regulares a provincias.

GRANDES CAMBIOS

Luego de la Revolución del 89, el correo como todas las otras áreas de la actividad humana fue objeto de grandes cambios. Desde el punto de vista administrativo quedó a la Convención el elegir los directores del servicio (de una lista de candidatos presentada por el Poder Ejecutivo), siendo la duración del desempeño de sus funciones de tres años, período en el cual sólo la Convención podía removerlos. De esta forma el correo pasó a ser administrado por el gobierno y sus adminis-

CASA SUIZA — Fundada en 1911
ADOLFO SCHAICH S. A.
Importación — Exportación
Aceros — Camiones — Ascensores — Aparatos e Instrumentos Mecánicos y Eléctricos para Profesionales, Técnicos e Industriales.
Rondeau 2212/18 Tels. 20 68 15 - 29 78 87

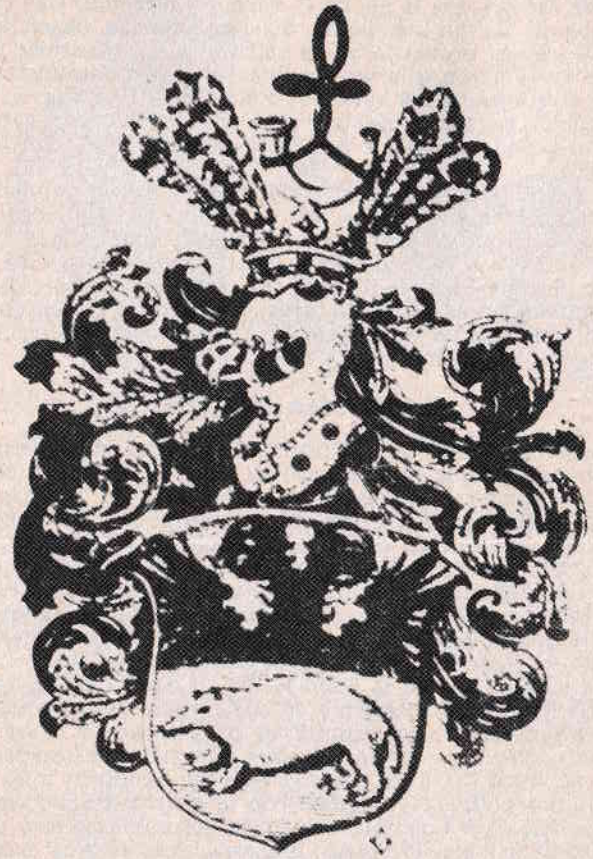

Escudo de Armas de la Familia Tassis. El puercoespín en la parte inferior (significado original del nombre) y el cuerno en la superior símbolo de las actividades postales.

tradores de Provincia nombrados directamente por asambleas de los distritos y estaban obligados a entregar cada 15 días una rendición de cuentas de sus actividades. Los correos eran diarios y se incorporó el servicio de "Coche Correo" (Mail Coach), inventado por el inglés Palmer, uno de cuyos ejemplares se conserva en nuestro país, como verdadera pieza de Museo, que lo es, en el Parque "Fernando García".

También se fueron instalando diversas oficinas, dependientes de las administraciones provinciales, de acuerdo a las necesidades de las poblaciones. Se tomaron a la vez medidas de orden administrativo para asegurar la eficiencia del servicio. Entre ellas figuraba un sistema de indemnización para los maestros de postas que usaban caballos en las diferentes posadas y en los locales destinados a la recolección de correspondencia.

Ni el arribo de Napoleón al Poder cambió sustancialmente el régimen administrativo y en el año 1821 se llevaron a cabo regularizaciones en los precios que se pagaban a los maestros de postas, contando las distancias en línea recta desde el lugar donde se expedían las cartas hasta su destino. En esos tiempos las cartas eran entregadas en los locales destinados a ese efecto en cada población y recién en 1830 se lleva a cabo una reforma fundamental: las cartas son entregadas a domicilio en todos los lugares donde llegaban las postas.

EL SISTEMA INGLES

Un vuelco fundamental, naturalmente beneficioso, experimenta el correo francés cuando en 1849, impuso en todos sus servicios el sistema imperante en Inglaterra, donde ya se usaba la tarifa y el timbre. El principio rige hoy para la correspondencia en el mundo entero. Otra transformación, en el orden del engrandecimiento y beneficio de la actividad del correo, fue la implantación de la red ferroviaria, que transformó el servicio, aumentando en grado sumo su eficacia. Para fines del siglo XIX el correo francés, contando con personal numeroso, porcentualmente uno de los mayores del mundo, poseía máquinas destinadas al franqueo, la selección, el pesado de las piezas, etc.

Cabe recordar que en la Edad Media, el correo de Inglaterra era bastante deficiente y no solamente en sus comunicaciones con el exterior: en la propia Inglaterra, los Reyes, para convocar a los barones de su reinado debían utilizar mensajeros especiales, destinados concretamente a ese único fin. Ello, como es natural, resultaba muy oneroso. Con los cambios políticos ocurridos con la guerra de Escocia el Rey Eduardo decidió establecer un servicio de correos exclusivo de la Corona. Se hizo el sistema de postas, implantándose relevos cada treinta kilómetros y cubriéndose hasta 160 kilómetros en un día.

MURILLO - RUFFINELLI - MOREIRA

Despachantes de Aduana
Importación — Exportación
Montevideo Receptorías y Zonas Francas

Misiones 1444 Piso 3 Esc. 301/2
Tels. 98 00 49 - 90 46 70 - 91 40 91

● **Mensajero del Convento (miniatura del Siglo XV).**

● **Las líneas postales italianas del Siglo XVII según mapa de Giacomo Cantelli.**

MONOPOLIO DEL ESTADO

Fue Carlos I quien extendió el servicio a los particulares. Pero en realidad ese intento del Soberano no tuvo su cristalización sino cuando llega al gobierno Cromwell, calificado en la época como el Dictador Puritano y que se autodesignó Protector de la República de Inglaterra. Para ese entonces Carlos I, el autor de la iniciativa de llevar el servicio de correos a los particulares, había muerto decapitado por el mismo Cromwell. El correo era considerado como un monopolio del Estado, aunque era en extremo deficiente. Pero como ya lo mencionáramos, el correo en Inglaterra evolucionó rápidamente a partir del siglo XVII, desarrollándose a través de importantes reformas que sirvieron de ejemplo a los correos del mundo. Esas reformas, de las que establecemos se realizaron en Francia en 1759, fueron impuestas en Inglaterra en 1693. Ya entonces había estafetas, casas de postas, las oficinas donde se entregaba y recibía correspondencia, con agentes encargados en cada una de las localidades. Pero además el correo inglés, cuyas disciplinas y procedimientos tuvieron gran influencia sobre todos los países que fueron adoptando su modelo, produjo una verdadera revolución en el año 1808.

En ese año un inglés, Withbranel, concibió usar el correo para recibir depósitos a manera de una caja de ahorros. Su revolucionaria idea fue aceptada por el gobierno de Inglaterra. Este sistema, mirado inicialmente con desconfianza, andando el tiempo se transformó en base para cantidad de operaciones de giro y ahorro, para toda suerte de negocios y operaciones. Es indudable que la contribución de Inglaterra al desarrollo de los servicios de correo ha sido inestimable. Amén de las cajas de ahorro postales, en 1839 se llevó a cabo la reforma que establecía el sistema de unidad postal y la implantación del sello de correo. Esta invención inglesa dio una norma definitiva para el correo en el mundo que en su torno se desarrolló una actividad, la Filatelia, de cuya importancia es obvio decir. Se cuentan por centenares de miles los clubes filatélicos y por millones los que cultivan esa disciplina.

CAPITULO III

UN REFORMADOR

En la historia de la evolución del Correo en Inglaterra se destaca la figura de Rowland Hill. Este funcionario del correo británico es considerado el creador del sistema de correos moderno. Natural de Kidderminster, dedicó toda su vida adulta a la reforma y mejor organización

FABRICA DE GOLOSINAS TIRIBIN

JACINTO MUÑOZ CORBO

Juan José de Herrera 1532

● Oficina Postal Francesa del Setecientos

de un servicio que entendía era fundamental para el desarrollo de su país. Cuando contaba cuarenta años fue nombrado Secretario de la Comisión Real para la Australia del Sur y usó su cargo para la difusión de sus ideas que consideraba de beneficio para la Corona, no sólo desde el punto de vista económico, sino también en lo que se refiere a la eficiencia de las prestaciones.

Cuéntase que estando Hill en un caserío presenció la llegada de un cartero con un pliego procedente de Escocia. La consignataria, después de dar vueltas y más vueltas a la carta, la devolvió manifestando que no podía pagar el importe. Rowland Hill se compadeció de la mujer al punto de ofrecerse para pagar lo que el cartero requería. La mujer se negó y, al quedar sola con él, le confió que en la carta sólo había un papel en blanco: ella y su hermano se daban noticias de su salud mediante una serie de signos convencionales estampados en el sobre.

Evitar estos abusos y simplificar operaciones, hicieron que Hill propusiera el sistema de unidad en las tarifas y el franqueo de las piezas con los actuales sellos de correo. Al principio sus ideas fueron rechazadas, algo que no le desanimó: presentó un proyecto al Parlamento detallando las medidas que consideraba convenientes para mejorar el servicio en Inglaterra.

PADRE DEL MODERNO CORREO

En 1839 el Parlamento aprueba las propuestas de Hill y los beneficios no se hacen esperar: se observó que para la distribución de 120 cartas con el sistema antiguo se necesitaban tres horas, en tanto con el nuevo se hacía la operación en diez minutos. En noviembre de ese año circularon en una semana 1.500.000 cartas, un año después, con la reforma en vigencia, circulaban 3.200.000.

Luego de ocupar diferentes cargos en la Administración Pública, Rowland Hill se retiró definitivamente en el año 1864 y muestra del aprecio popular fue el regalo que recibió por la suma de 13.000 libras, fruto de suscripciones privadas.

Fue premiado también con la gran medalla de oro de la Sociedad de Artes, siendo nombrado a la vez Caballero de la Orden del Baño en 1860, disfrutando igualmente de otras menciones honoríficas.

El gobierno le concedió una pensión de 2.000 libras anuales de por vida. A su muerte, acaecida en 1879, es enterrado en la Capilla en San Pablo, en la Abadía de Westminster, erigiéndosele un monumento en Birminghan. Su influencia se extendió por todo el mundo, pudiéndosele llamar, sin lugar a dudas, el padre del correo moderno.

JUAN CARLOS ETCHEVERRY LTDA.

Despachantes de Aduana
Importaciones — Exportaciones — En Puertos Francos y Zonas Francas y todas las Sub-Receptorías del País.

Zabala 1372 P. 1 Esc. 10 **Tels. 98 41 32 - 91 06 08**

Ruggero Tasso, Corriere Maggiore del Ducato di Milano.

Lamorale Tasso, Corriere Maggiore del Re di Spagna e del Belgio.

Francesco Tasso, Questore Generale dell'Imperatore Carlo V.

Matteo Tasso, Corriere Maggiore della Repubblica di Venezia.

(Da *I Tasso e le Poste*, di Enrico Mascelli, Bergamo, 1942).

EL CORREO EN ESPAÑA

De la existencia en España de un servicio de correos, por rudimentario que éste fuera, tenemos pruebas desde el siglo XII. En su célebre Código de las Partidas, Alfonso el Sabio, menciona el oficio de mandadero. En la Partida II, Ley XXI, Título IX, nos dice: "E como quier que estos no tienen gran logar (en la Corte) como los otros (los Embajadores) con todo eso deuen auer en si tres cosas: ser leales e entendidos e sin cobdicia". Sobre la importancia que a estos "mandaderos" se les daba, es suficiente mencionar que en la misma Partida, Ley I, Título XVI, además de instruir a la gente sobre su deber de auxiliarlos, se aclara que "el tuerto o la deshonra que les fuera fecha non tañe a ellos tan solamente más al Rey". Es de hacer notar que éstos debían jurar fidelidad al Rey antes de ocupar sus cargos.

También se dio a los mensajeros el nombre de "troteros" como consta en una real cédula de don Juan II de Castilla confirmando una anterior expedida en 1398, en donde se decreta la exención de tributos a los servidores reales entre los cuales nombra a "troteros e mensajeros de acavallo e de pie". Don Pedro el Ceremonioso encarecía la utilidad e importancia de comunicarse el Rey con sus Vasallos y a tales fines mandaba hubiera en su corte veinte mensajeros dispuestos a distribuir la correspondencia real en todo momento.

Barcelona como centro comercial necesitó de un sistema de comunicaciones que agilitase las mil diferentes transacciones características de todas las empresas de este tipo. En la Capilla de Marcus o Marenes, fundada en 1166 por un mercader de nombre Bernardo Marcus, se conserva un banco de cedro en que luce el emblema de los cofrades de la Capilla: un correo a caballo con el látigo en la mano y la inscripción: "Banch dels correus de Cavall". Estaba la Capilla bajo la advocación de nuestra Señora de la Guía, venerándose la sagrada imagen con una estrella en la mano de modo que protegiese las diferentes venturas de los cofrades.

De la íntima relación entre la Cofradía de la Capilla Marcus y el servicio de correos es testimonio el "Bando de Pagessos" emitidos por los Concelleres de Barcelona en el año 1338, en donde se establecen las obligaciones de los correos con respecto a los particulares que les en-

ELME Limitada

Fabricación de Sillas — Sillones — Reposeras
Respaldos de Playa — Catres en Aluminio —
Carpintería Metálica en Aluminio — Divisores —
Puertas — Ventanas etc.

Bvar. A. Saravia 4424/78 **Tel. 38 46 58**

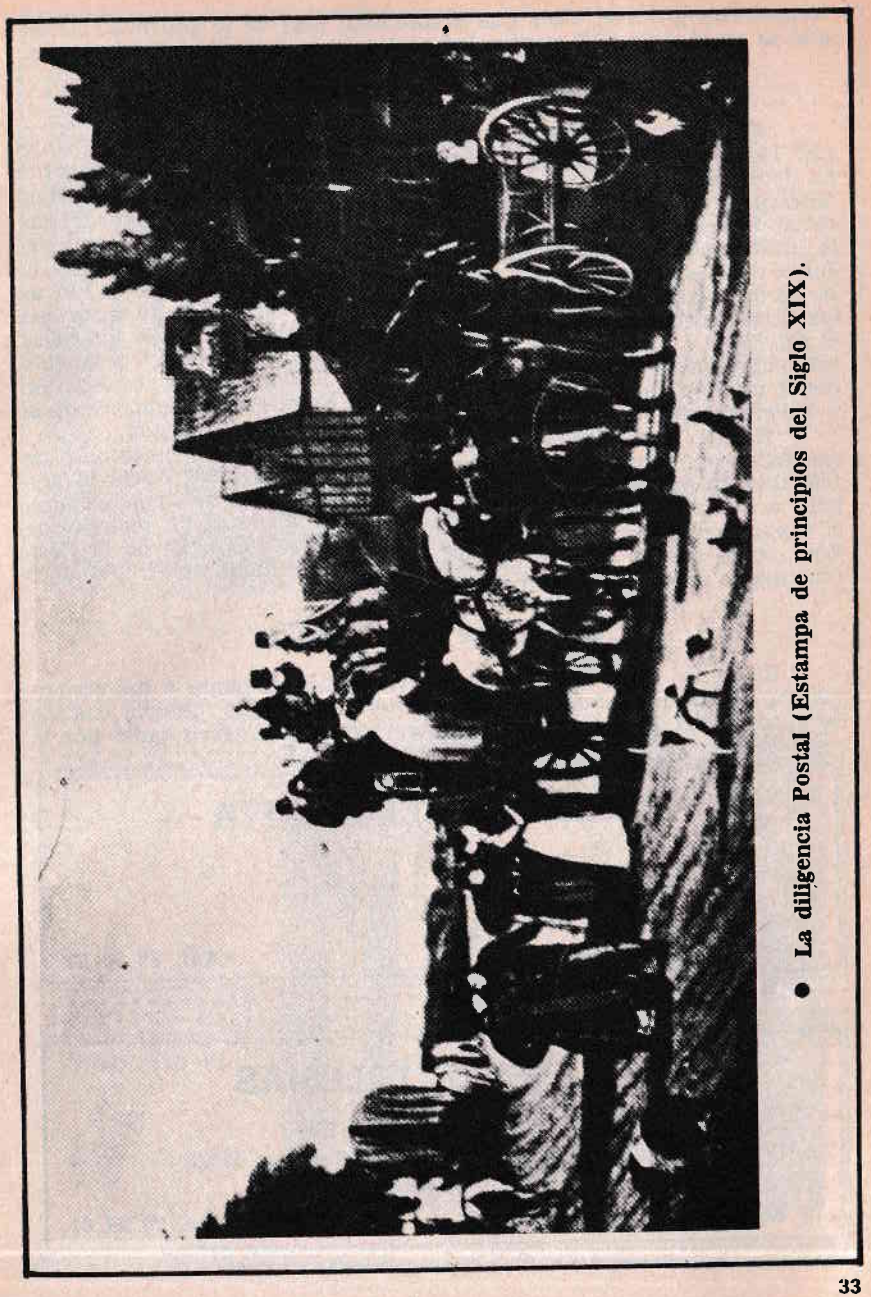

● La diligencia Postal (Estampa de principios del Siglo XIX).

viaban, castigándose a los que demoraban más de lo previsto. Nótese que ya en el siglo XIV podían los particulares usufructuar del correo.

OBLIGACIONES DE LOS COFRADES

En las Ordenanzas Postales expedidas por los Concellares en el año 1444 se especifican otras obligaciones de los Cofrades tales como no demorar sin causa justificada, no desatar los paquetes de cartas, entregar recibo por las sumas que se les encomendase y el otorgar derecho de reclamo a los usuarios. La Cofradía se regía por un reglamento interno siendo dirigida por tres administradores nombrados por la Junta de Miembros, quienes debían dar cuenta de sus gestiones. Prueba de la importancia que tenía la existencia del servicio es la carta que los Concellares envían al Rey —año 1510— suplicándole "Se guardase el privilegio a mayor honra de Dios y de su gloriosa madre", privilegio éste concedido a la compañía y Cofrades de la Capilla, que consistía en poder nombrar al Hoste de Correos en los Reinos de Aragón, Valencia y el Principado de Cataluña, que el monarca había conculcado.

Existen muestras de algunos itinerarios del correo barcelonés de ese entonces. Felipe el Hermoso y Doña Juana la Loca, hacia el año 1506 dan un paso definitivo en la historia del Correo de España: nombran a Francisco Tassis, de la familia lombarda que tanto hiciera por el Correo en Europa, Maestro Mayor de Hostes y Postas de la Casa Real, cargo que en justicia era merecedor, pues había en el año 1500 organizado parte del Servicio en España.

EXTENSION DEL CORREO

El correo que en Barcelona servía principalmente a los comerciantes, debido a su carácter gremial, tuvo un cambio notorio cuando las autoridades de ese tiempo expresan: "Que ha de servir tanto por lo

BERGALLO SERIGRAFIA

AFFICHES

Pedro Campbell 1462 **Tel. 78 00 03**

V. PEREZ IGLESIAS

CORTADOR — SASTRE

Medidas Finas — Maitre — Tailleur Belge
Sastrería Belga

21 de Setiembre 2923 **Tel. 70 38 81**

Correo de un rico-hombre, que aparece en las *Cantigas de Alfonso X.* (Milagro LXIV.)

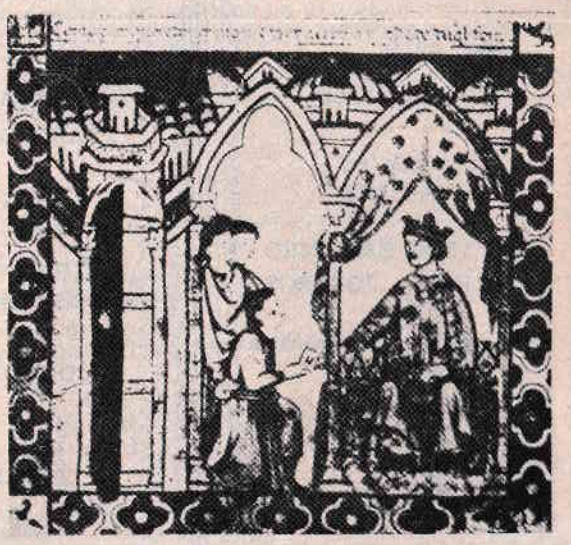

Correo real que aparece en las *Cantigas de Alfonso X.* (Milagro XCVII.)

ASOCIACION
DE EMPLEADOS
CIVILES DE LA NACION

Institución de Asistencia
Médica Integral al servicio
del funcionario público
y sus familiares

Mercedes 1178
Tels. 98 31 11 - 90 01 90

LA OPERA S. A.

Tejidos de Alta Calidad
Haute Couture - Boutique
Sport - Bonetería - Niñas
y Bebés - Zapatería -
Blanco y Tapicería

En Punta del Este
Avenida Gorlero
Edificio Santos Dumont

Juan Carlos Gómez 1332
Sarandí 614 - 672
Emilio Inzaurraga 631

JOYERIA
ROSSELLO

Fundada en el
Año 1858

OSVALDO BARREIRO
e HIJOS — JOYEROS

Antigüedades — Subastas
de Alhajas

Sarandí 624
Tels. 90 04 29 - 91 22 45

COMPAÑIA ADUANERA
TRANSPORTES A FLETE
"C.A.T.A.F."

Transportes en general
dice presente en los
150 años del
CORREO NACIONAL

Lima 1771
Tels. 4 26 00 - 90 54 13

que toca a su Majestad, como para el beneficio que en aquellos lugares se ofreciera". En 1610 se implantaron las estafetas, o sea, la conducción de la correspondencia en valijas cerradas, que se entregaban los conductores de las postas unos a otros entre Madrid, Valencia y otras ciudades españolas.

En esa misma época se amplió el número de expediciones postales que se hacía a Italia. Se señalaba que la abundancia del Correo redundaba en beneficio del correo mayor y los tratantes. Todo tendía a señalar que los Tassis eran muy altivos y altaneros y guardaban muchos privilegios, llegando nada menos que a amonestar a Felipe II para que no enviara cartas por otras manos que las suyas.

CUMPLIR BIEN Y FIELMENTE

A contar de esa época, el Correo fue adelantando notablemente. En 1720 se dictó un reglamento para evitar abusos. En 1736 Don Blas Alonso de Arce redactó un libro "Para escribir a todas las ciudades de España, Reinos y Potencias extranjeras" y posteriormente se publicaron los itinerarios de Campomales y Espinal.

En 1845 se inauguraron los correos diarios y se cobraban las cartas en relación al peso y en la Ley General de Ferrocarriles de 1845 se consignó la obligación de conducir el correo sin costo.

Para fines del siglo XIX España integraba la Unión Postal Universal, dependiendo en lo interno el servicio de correos del Ministerio de la Gobernación.

En la historia del hombre por comunicarse con sus semejantes, la Historia del Correo adquiere contornos de Epopeya. Resulta demasiado pobre esta modesta exposición de hechos y recuerdos, este hurgar en las horas pasadas, procurando rastrear en el esfuerzo de los hombres para traer a esos tiempos algo de aquellos sacrificios que hoy nos parecen cosas de Leyenda.

Es, sin duda, un esfuerzo humano, pero, como toda cosa de los Hombres, tiene el aliento de Dios. De no ser así... nada hubiera sido posible.

TURANSA S. A.

Industria Metalúrgica y Cerrajería

"K O S H I" (R)
Fábrica de Tornillos

Depósito: J. J. de Amézaga 1549
Tels. 29 89 15 - 29 09 75

Fábrica: Rosario - Colonia
Ruta 1 - Km. 128 - Tel. 460

Montevideo
Paysandú
Rivera

EL BANCO DO BRASIL
S. A.

se adhiere a las conmemoraciones del sesquicentenario del Correo Nacional y al medio siglo de vida filatélica en el Uruguay, eventos que marcan la magnitud de la fraternidad entre los pueblos.

Río Negro 1396
esq. Colonia

Adhesión

EDITORIAL
KAPELUSZ
S. A.

Uruguay 1331

Tel. 91 73 83

BANCO
INTERNACIONAL

Zabala 1463

Tel. 98 67 21/25

G M
URUGUAYA

Cadillac - Chevrolet
Oldsmobile - Pontiac
Opel - Vauxhall - Bedford
Buick - Indio - Chevette

GENERAL MOTORS
URUGUAYA S. A.

Avda. Sayago 1385
Tel. 38 16 21
Montevideo

DE LOS TIEMPOS HEROICOS

De los Tiempos Heroicos.-

Escribe: Ever Cabrera Tornielli

La ciencia del hombre puesta al servicio del bien ha llegado a extremos tan asombrosos, que a todos los seres humanos del mundo que hemos nacido en las dos últimas generaciones, se nos hace prácticamente imposible concebir hechos o costumbres anteriores a ese lapso. Esto es natural con sólo mencionar dos hechos concretos: Nos enteramos de cómo un famoso cirujano, quitaba el corazón a un hombre fallecido y lo trasplantaba al organismo de otro, permitiéndole a éste continuar su vida. O sea que en este caso, se ha sacado merced a la fabulosa ciencia del hombre, vida de la misma muerte.

El caso más reciente que llama a la reflexión incluso a los seres más desaprensivos, es la llegada del ser humano a la luna, máxime que el refinamiento de la técnica del hombre, llegó a permitir al mundo pasmado de asombro, ver, con sólo mover la perilla de su televisión, al astronauta caminando o flotando en el espacio lunar, y lo ha oido hablar desde allí, en un sistema de correo sofisticado, sólo admisible en la imaginación talentosa e ilimitada del genial escritor Julio Verne.

El comprender todo esto cabalmente, aunque con una dosis grande de asombro, está reservado solamente a los hombres y mujeres que por su cultura e ilustración han podido seguir paso a paso el avance de la ciencia y la técnica impuestas por el hombre, principalmente en las últimas décadas.

Si meditamos sólo un instante, que en cualquier lugar del universo alguien nos escribe una carta, y ésta viaja por el aire como una dócil paloma mensajera pero a una velocidad multiplicada por mil, y a los tres o cuatro días el cartero nos la entrega en nuestro despacho, es imposible hacerse una idea ni siquiera aproximada de la heroicidad de quienes transportaban la correspondencia en nuestra campaña, para hablar sólo de lo nuestro.

HOMBRES, COSTUMBRES, TRADICIONES

Titulamos esta nota "De los

S.A.D.I.L.

EXPORTACIONES
TOPS
HILADOS
TEJIDOS

Veracierto 2741
58 41 91/4

FEINSTEIN S. A.

Importadores

Repuestos para:
Automotores, Herramientas, Maquinaria y Equipos para Talleres Mecánicos.

Representantes y Distribuidores de Marcas de Prestigio.

Cerro Largo 1066

NIREA S. A.

FRIGORIFICO
SAN JACINTO

Planta:
Ruta 7 km. 59.500
Tel. 19 - San Jacinto
(Depto. de Canelones)

25 de Mayo 617
91 39 22
Tels. 91 31 86
91 37 42

Cables: "NIREA"
Telex: 750 Nirea UY
Montevideo - Uruguay

U Z A L

BATERIAS

PRIMERA FABRICA DE
BATERIAS
TRANSPARENTES

JOSE V. UZAL

S. Capdevilla 4126
58 77 25
Tels. 58 97 03
58 76 33

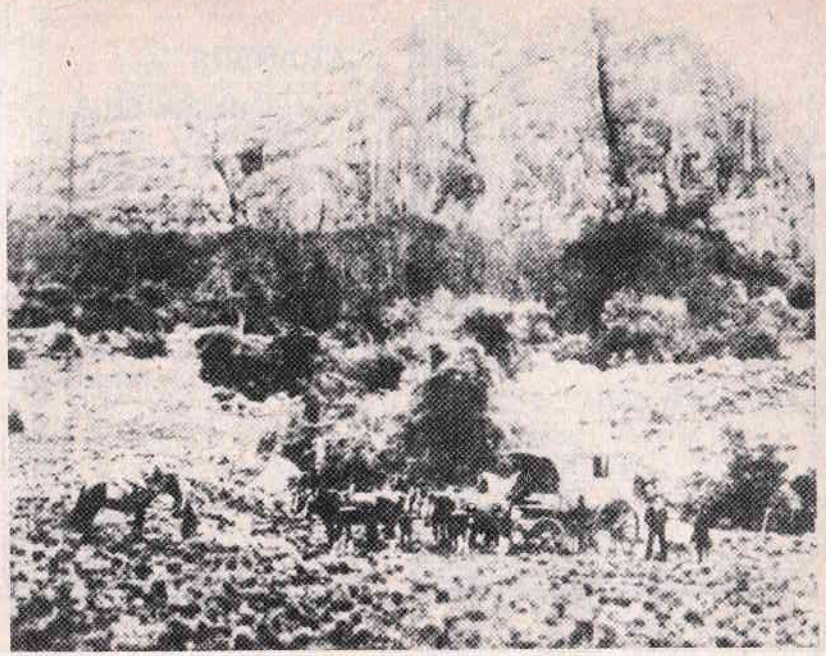

● Alto en el camino, en la Sierra de Arequipa

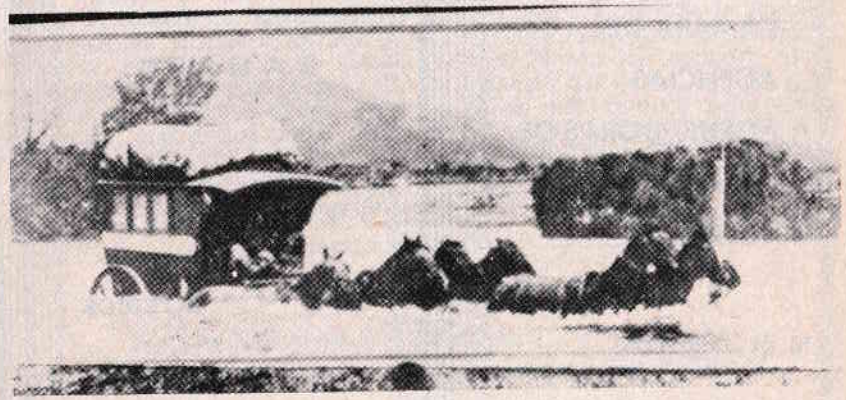

● Diligencia en el Cno. del Perdido y Soldado

LEATHER CHIC S. A.

MANUFACTURA CUERO
EXPORTADORES

San Ramón 803/11

20 23 13
Tels. 20 29 30
20 82 32

ATLANTIDA
COUNTRY CLUB

Amplios Salones
Para Socios--Turistas
Con Servicio de
Restaurant, Bar y
Cafetería
Juegos de Salón
Deportes

Tel. 2173

ATLANTIDA

COLABORACION
DE LA
CAMARA DE
AGENCIAS
AGRUPADORAS DE
CARGAS DEL
URUGUAY

18 de Julio 1225
Tel. 91 32 40

B A N F E D

BANCA
FEDERADA
DEL
INTERIOR

tiempos heroicos", en un intento de reseñar a las nuevas generaciones la extrema rudeza de la vida de hace pocas décadas atrás, y también de rendir un justiciero homenaje a los héroes anónimos del Correo Nacional, que muchas veces perdieron la vida o contrajeron males perpetuos, en su leal afán de ser fieles a su misión.

Hemos creído que lo más acertado para despertar en la mente de los lectores, una visión aproximada del tremendo e impactante contraste de dos épocas separadas por pocas décadas de años, es transcribir breves fragmentos de la novela "LA RAZA", escrita en 1924 por aquel maestro de la pluma que se llamó Montiel Ballesteros, hombre de campo, profundo y certero conocedor de hombres, costumbres, tradiciones y de la propia tierra nativa. Al maestro inolvidable le damos la palabra.

"DON SIMON ROSAS"

"De esa pasta de hombres de trabajo, era don Simón Rosas, que rayaría en los cincuenta años cuando lo conocí. Figura típica de criollo, no bastardeado por ninguna novelería, profundamente autóctono con su vida andariega en el solar nativo, y por su ocupación, mayoral de diligencia, uno de los pocos oficios pintorescos del pasado.

"De raza de gauchos, gaucho el mismo en la ancha acepción del vocablo, poseía todos los atributos y defectos de la estirpe.

"Era cabal y noble, derecho y campechano, alegre y decidor.

"Libre de lenguaje era dueño de un acervo inacabable de cuentos y anécdotas narrados con una gracia picaresca de verso de Juan Ruíz.

"A fuerza de trabajo había conseguido ser empresario de diligencias y ese título honroso en que fincaba su orgullo paisano resultaba una especie de prestigiosa herencia de familia, trasmitida por sus antepasados.

"En verdad sólo se heredaba el nombre, las tradiciones, los consejos... Cada nueva generación debía levantar la línea, trasladarla a veces a través del país, corridos por el progreso, o empezar desde el primer peldaño como él. Al igual de los suyos, don Simón ignoraba la trascendencia de la obra realizada.

"No estimaba como timbre de honor aquella tenacidad de los Rosas cayéndose y levantándose siempre en la brega, alargando entre dos distantes rincones la arteria de su esfuerzo portador de la vida.

"Cuando alboreaba la República ellos abrieron sus primeras vías, fueron los heraldos anunciadores del nuevo tiempo, galopando por campos desiertos y cuchillas solitarias, HACIENDO DE CORREOS, TRANSPORTANDO CARTAS Y NOTICIAS despertando al calor de la civiliza-

UNIKA

Artistas Nacionales y Extranjeros
Cristales y Porcelanas Rosenthal UNIKA

Calle 24 y 27
Punta del Este

18 de Julio 1730 L. 120
Tel. 40 26 23

MAIZTEGUI
ROYBAL
Y CIA.

Despachantes de Aduanas
Importación - Exportación

Misiones 1526/28
90 23 91
Tels. 90 14 38
91 00 00

MINA VALENCIA
S. A.

Dolomita sinterizada
de alta pureza para
la Industria
Siderúrgica

Oficinas: Rincón 468
Piso 7º

Tels. 914814/987566
Telex UY 381

JUAN PIRONE

NURIT S. A.
IMPORTACIONES
EXPORTACIONES

Fábrica de Molduras
Cortinas de Enrollar
Realizamos la Moldura
que Ud. Necesite

Regimiento Nº 9 1668-78
Tels. 2 69 55 - 20 35 26

Bazar
Mitre

Av. 18 de Julio 885
y L. Latorre
Tel. 91 46 01

ción los parajes lejanos, los escondidos confines.

EL ACICATE DE LA CURIOSIDAD

"Las aparatosas galeras españolas, vueltas diligencias, trajeron los exóticos resplandores de lo desconocido, la luz de la cultura, el acicate de la curiosidad; LA PRENSA INCIPIENTE, LA GERMINACION DE LAS IDEAS QUE MAS TARDE —promisorias y dinámicas—, volarían en los hilos del telégrafo o cruzarían entre el resoplido mecánico de las locomotoras potentes.

"Bello y fuerte poema vivido el de esta gesta del trabajo en la cual los humildes y tenaces obreros de una compleja y perdurable obra pasaron, sonrientes y optimistas, en contínua, porfiada lucha con los elementos, sin reclamar sino una vida simple y silenciosa.

"El empezó bien de abajo, no se avergonzaba de haber sido peón, cuarteador bisoño, sufriendo el rudo aprendizaje en los bastos de paja o junco, sobre el cuerito de oveja, cuando tiritaba en las gélidas madrugadas, blancas de escarcha, o se asaba en esos medio días de fuego en los cuales se aletargaba todo en el bochorno implacable del sol.

"Siempre alegre, liberal y guapo, llegó a mayoral y, con la lidia no menos árdua, le tocó el comercio con la gente y el barajar apuntes y números indescifrables, hermanos mayores de las marcas que se dibujan en la tierra a punta de facón.

"Más tarde fue habilitado, socio, y por fin colmó el mayor anhelo de su vida: llamarse empresario.

"Como tal ordenó la pintura prolija de su carromato y, luego del amarillo canario en el cual triunfaban los complicados filetes azules, hubo de hacer reproducir el escudo de la patria, con profusión de banderas y laureles e inscribir sobre fondo oscuro las leyendas que, en relucientes y lindas letras de oro, rezaban: "LA URUGUAYA", "EMPRESA DE SIMON ROSAS", "SALTO A MATAOJO".

LA CRECIENTE

"Eran verídicos los datos sobre la creciente del Arerunguá. Aún daba paso, pero cada minuto transcurrido acercaba y agrandaba el peligro; dentro de una hora a más tardar, sería infranqueable. Por si el trabajar de la corriente pudiera haber realizado alteraciones en el lecho del vado espostando piedras o socavando pozos, Rosas mandó a un peón que, a caballo, atravesara el arroyo.

"Este fue y volvió con dificultad. Casi perdía pié el animal, y el muchacho encogido sobre el lomo de la bestia la hubo de ir palmeando en el pescuezo para defenderla de precipitarse aguas abajo. Con la diligencia cargada

GALERIA BRUZZONE

OBRAS DE ARTISTAS URUGUAYOS

Sarandí 668
Tels. 90 33 65 - 91 14 30

BERON S. A.

Equipos y Materiales
Eléctricos Industriales para
Instalaciones de
Alta y Baja Tensión

San Martín 2761
Tel. 20 28 62

TRES ESTRELLAS
S. A.

Fábrica de Artículos
de Cuero

Fábrica:
Democracia 2220/22
Tel. 20 97 61

Direc. Teleg. "TRESA"
Casilla de Correo 1823
Telex UY 548

JOSE CASTIGLIONI (H)
S. A.

Centro Reprodocumentación
Servicio de:
Fotocopias - Microfilmación
Revelados - Ampliaciones
Stencils Térmicos P/Mimeógrafo - Transparencias -
P/Audiovisuales - Fotografía - Plastificados - Microforum - Salón p/Lectura de
Películas - Equipos - Materiales - Analistas de Sistemas.

Ituzaingó 1533
Tel. 91 90 00

CONCENTRACION
NACIONAL
DE PRODUCTORES
AGRICOLAS S. A.

"MERCADO MODELO"

Centro principal de
la producción
hortícola en defensa
del productor del
país al servicio de
la familia uruguaya

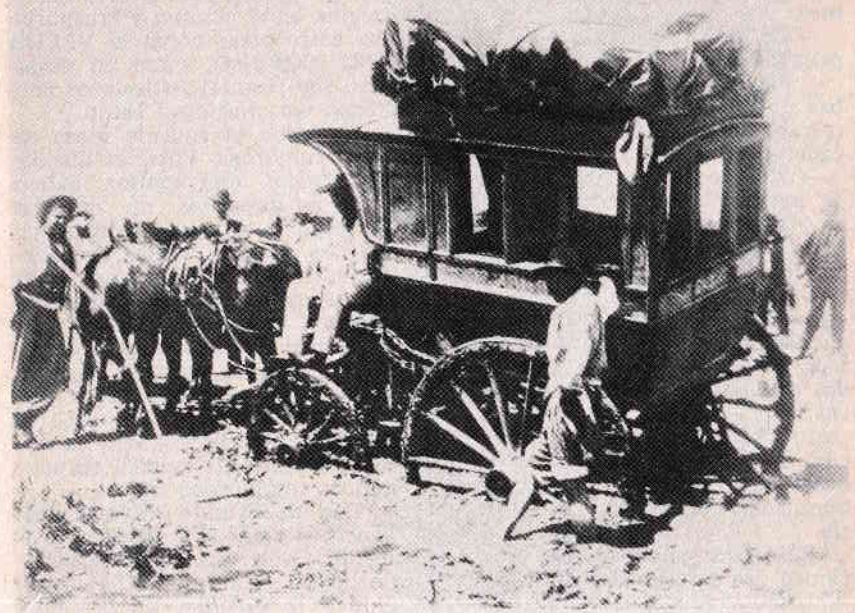

● Empantanados en el Camino a San Carlos

● Año 1890 — Diligencia a Minas

la travesía era factible.

—"¿Se animan, compañeros?, —sonrió él.

—"Sí, —respondieron unánimes.

—"Si Ud. propone, no habrá peligro.

—"La confianza mata al hombre... Y el mayoral subraya el refrán mientras toma sus precauciones:

—"Vos, con un lazo, ayudás de arriba... Desatame el Perico y atalo atrás, porq'es tan petizo que v'a estorbar si mete entre los lanceros...

—"Aura cargamos así, pa la derecha siempre, hasta el medió y. después rápido, en un santiamén, hay que rumbiar, obligando, p'al lau de las piedras blancas.

"Se obedecieron las instrucciones del patrón, los peones se descalzaron, arremangándose las bombachas e iniciaron la travesía.

"Resonaron silbidos y exclamaciones; las soteras de los látigos, —habían comedidos que ayudaban—, giraban zumbando en el aire, y don Simón, rico de recursos, menudeaba gritos e interjecciones pintorescas.

EL DESASTRE

La diligencia logra ganar la orilla opuesta pero la otra que le seguía en el camino y trasportaba entre otras cosas la VALIJA DEL CORREO, sufre un desastre, que Montiel Ballesteros confirma con magistral estilo.

"Imponía la enorme masa de agua rumorosa. Entre el hinchado caudal amenazador daban tumbos dementes un quincho de rancho, cajones, troncos de árboles, gruesas ramas de follaje lustroso. Los remolinos giraban, se perseguían, se desenredaban con una gracia rítmica. Los sarandíes costeños apenas curioseaban con el extremo de sus varas flexibles y las guías tiernas de los sauces llorones, al moverse incansables con la solicitación de las ondas, simulaban un tembloroso frío.

"Fue un instante. Cayó la diligencia al agua y ya estuvo en el medio. Como una gigantesca mano brutal, el arroyo la había cogido y la sacudía. Un segundo de miedo perdió al hombre. Aún hubiera podido cruzar, pero una invencible, absurda fuerza le torció la cabeza hacia atrás. El

FORNNA'S

Galería de Arte

Autores Nacionales

Paraguay 1491 Tel. 91 04 23

GALERIA MORETTI LTDA.

Pintura Uruguaya

y Extranjera

Ituzaingó 1431 Tel. 90 30 60

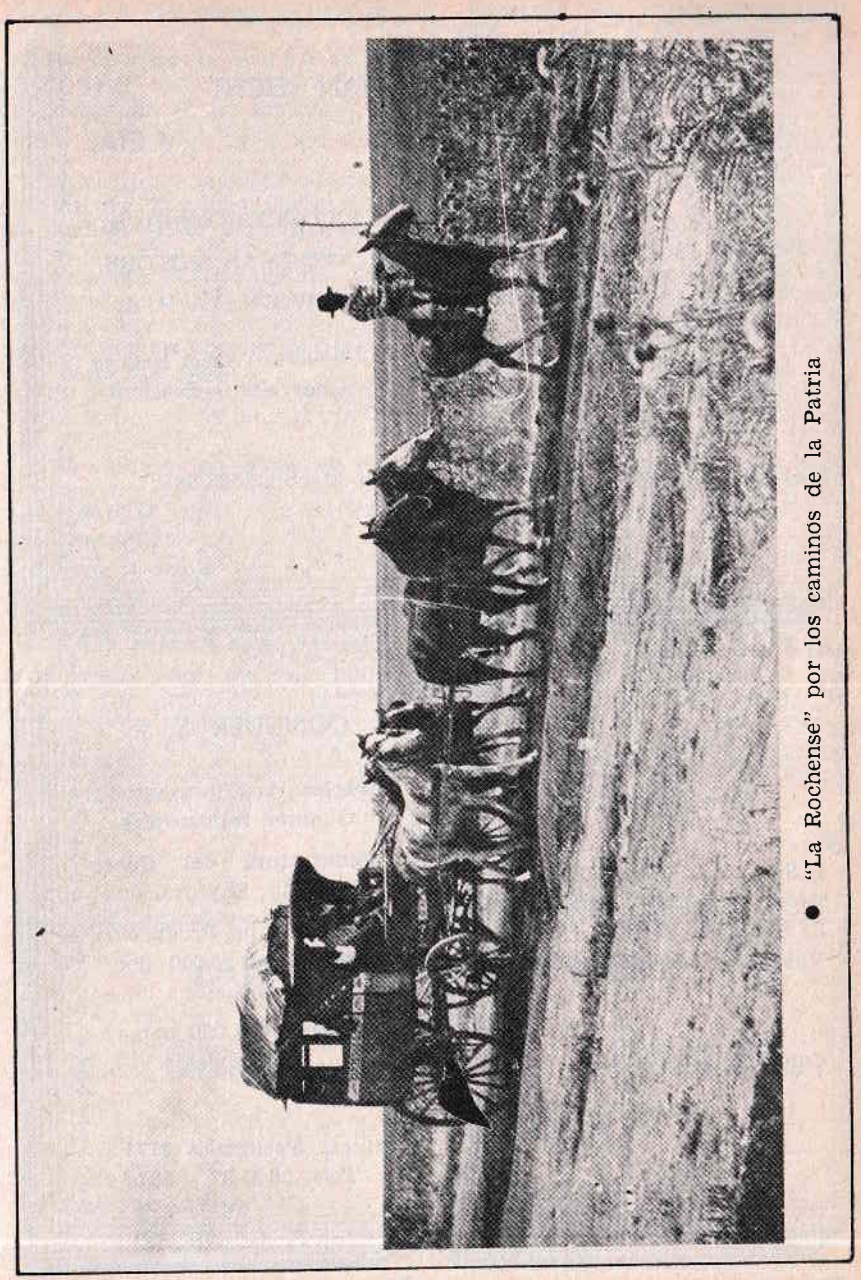

● "La Rochense" por los caminos de la Patria

INMOBILIARIA
SARANDI

Remates
Negocios Rurales
Compra - Venta
y Administración
de propiedades

Cerro Largo 1464
Tel. 49 17 70

JUAN LEICHT
Y CIA.

CONCESIONARIOS
GENERAL MOTORS
URUGUAYA S. A.

Chevette - Opel Rekord
Chevrolet - Bedford

San Martín 2566/68
Tels. 20 00 66
29 74 56

PEGA PREN

Adhesivos - Cementos -
Prod. Químicos - Chapas
de Fibra de Vidrio - Colà
Vinílica - Masilla Plástica

Colorado 1659
Tel. 20 76 50

CONCUER S. A.

Fábrica de Cinturones y
Guantes Industriales

Manufactura del Cuero
Para la Exportación

Capacidad de Producción
Cinturones 20.000 doc.
mensuales

Guantes 70.000 pares
mensuales

Carreras Nacionales 3724
Tels. 58 35 97 - 58 55 95

aliento frío del miedo le heló el oído: ¡¡Es tarde!!

"En su espanto, él miró hacia aquí, hacia allá, —como el que está cayendo en un abismo—, y abrió la boca en voces paralizadas.

"La corriente embistió al cuarteador que, fulmíneo, desenvainó el cuchillo y de un golpe seco cortó la cuarta tenaz, la cual ya no prestaba servicio alguno, desde que los caballos boleros zambullían resollando ansiosos, maneados por los arreos. Ya no había nada que hacer.

"El vehículo tembló, se agitó como ebrio, se empinó un poco y cayó de lado.

"Un minuto las aguas se encresparon, dibujaron círculos precipitados, se llenaron de burbujas, mientras se percibía el patalear de las bestias y sus bufidos desesperados, bajo la garra de la asfixia.

CORAJE SOBRE LAS AGUAS

Acotemos aquí, que don Simón Rosas, sus pasajeros y peones, que contemplaban espantados el desastre, se quitan las botas y sosteniendo el cuchillo entre los dientes, se arrojan al torbellino infernal, para cortar los arreos que apresan a los nobles caballos, y rescatar a los hombres encerrados dentro del vehículo, ya prácticamente cubierto por la masa de agua.

Dice Ballesteros: "Era necesario cortar los arreos, los animales acuciados por el instinto de conservación, se debatían en convulsiones bárbaras. Hubo momentos en que se temió por los criollos temerarios, a los cuales envolvía e intentaba arrebatar la correntada.

"Irradiaron, instantáneos, objetos y seres: almohadones, bultos, tablas, aguas abajo; braceando en musculoso esfuerzo hacia la ribera, los hombres; los caballos, sacudiendo las testas, levantando polvaredas de agua con sus resoplidos y haciendo temblar sobre las ondas el penacho crinado de sus colas".

Este relato magistral de Montiel Ballesteros, altamente elocuente, proporciona una idea acabada de los sacrificios que arrastraban quienes tenían la misión sagrada de llevar hasta los más lejanos confines de nuestra patria la luz del progreso y la civilización.

TAPICERIA CAUBARRERE

Sub-Suelo
Galería Caubarrere

Punta del Este
Galería Concorde

CREDITOS

Cnel. L. Latorre 1366

Tel. 90 03 34

CANARIAS

LA MEJOR YERBA

DEL MUNDO

WAGNER MAROÑAS

Ltda.

Instalaciones Eléctricas
Proyectos
Asesoramiento
Importación

Av. Uruguay 1690
Tels. 4 50 22 - 4 49 91
Dir. Telegráfica Wamar
Montevideo

FABRICA NACIONAL
DE PAPEL S. A.

EMPRESA
AGRO - INDUSTRIAL

Casa Central, Adm. y
Ventas
Depto. Forestal
Gral. Rondeau 1799
Tels. 906461/63

Planta Industrial
Vivero y Campos
Forestados

Juan Lacaze - Colonia
Tel. 22 y 24

Botiquines
La Calidad Tiene un Sello

"JISSA"

Unico Fabricante
JAMIL ISSA S. A.

Los productos JISSA sólo
son auténticos si llevan
la marca impresa en el
mismo.

Pedro Cosio 1824
Tel. 59 02 61

CHASQUI

Indio que sirve de Correo.
"En algunas partes de las "Indias se ha reconocido "grande omisión en pagar á "los indios Chasquis correos "de ápié, que se despachan "con cartas y pliegos de ne-"gocios públicos y particu-"lares".
Recopilación de las Leyes de Indias.

En tanto el P. José de Acosta, dice:
"Estaban estos Chasquis "puestos en cada topo, que "es legua y media, en dos "casillas donde estaban cua-"tro indios...
"Después de entrados los "españoles se han usado es-"tos Chasquis en tiempos "de alteraciones y con gran "necesidad".
(Extractado del Diccionario Enciclopédico Hispano-Americano, Tomo VI).

CHASQUIS

"Un servicio anexo al ca-"mino y de suma utilidad "para el gobierno era el de "los chasquis o correos.
"Habitaban por parejas, "en míseras cabañas. Cons-"tituían una élite de corre-"dores, entrenados desde la "niñez y sujetos, según Mo-"rúa, a una alimentación es-"pecial, a base de maíz tos-"tado.
"Este sistema había sido "inventado por el Inca Yu-"panqui.
"Algunos autores supo-"nen que cada posta distaba "de la siguiente, distancias "variables, según la natura-"leza del terreno.
"Cieza le asigna una dis-"tancia fija y expresa que,

MIMEOGRAFICA
INZAURRALDE

PLANILLADOS
LISTAS DE PRECIOS

Lo urgente,
lo hacemos en seguida

LO IMPOSIBLE
un minuto después.
Retiramos y Entregamos a
Domicilio sin Cargo

Tel. 29 58 10

T.P.U.

Transportadora
de Productos Uruguayos
Transporte Isotérmico y
Refrigerado
Nacional e Internacional

Misiones 1487
90 59 65
Tels. 90 17 81/2
98 25 46

TRANSAMERICANA
URUGUAYA S. A.

Juan Carlos Gómez 1492
Piso 1

Tel. 90 60 22

ALCIDES
CASENAVE CAETANO

ISABEL
ALONSO GONDA

ARQUITECTOS

Pablo Zufriategui 230
Tel. 2476
Treinta y Tres

8 de Octubre 3235
Tel. 58 74 87
Montevideo

"una vez recibido el mensa-
"je, los chasquis "con de-
"masiada presteza andaban
"al trote sin parar aquella
"media legua..."

"Y con tanto secreto usa-
"ban de sus oficios, "que
"por ruego ni amenaza ja-
"más contaban lo que iban
"a avisar, aunque el aviso
"hubiese ya pasado".

"Hogueras encendidas
"cerca de esas cabañas —
"y cuyos leños debían estar
"siembre dispuestos— po-
"dían trasmitir con una rapi-
"dez mayor aún las grandes
"noticias: revolución, inva-
"sión, etc.

"Cuando el último chas-
qui llegaba con la noticia
"circunstanciada, ya el Inca
"había tenido tiempo de
"convocar sus tropas y de
"alistar sus columnas gue-
"rreras".

Extractado en forma textual de "Historia de América" de Ricardo Levene, Tomo III. Tema: "Los aborígenes de América del Sur", por Fernando Márquez Miranda, en pág. 195 y 196.

CHASQUE

Con la llegada al Río de la Plata de la Conquista española, nos llega también el sistema de CORREO-INDIO Quichua, con dos alteraciones, a saber su denominación —ahora es CHASQUE — y tiene el invalorable complemento del caballo, que permitía más velocidad en la comunicación con menos sacrificio del hombre.

De cualquier manera seguían siendo una verdadera "élite", ya que el servicio se consideraba sagrado y un auténtico Chasque requería una serie de aptitudes imprescindibles, como: lealtad, espíritu de sacrificio, resistencia física y probado valor.

La mente humana siempre afanosa de contribuir a la comunicación entre los pueblos modernizó paso a paso los sistemas de CORREOS, trayendo la diligencia, luego el telégrafo —sensacional invento—, más tarde el ferrocarril, y mucho más acá en el tiempo, el sistema telefónico.

De esa forma el progreso, fue relegando paulatinamente al Chasque primitivo, en un manto de olvido que lo integra a las leyendas hermosas, que nos vienen desde la misma noche de los tiempos, escritas por el coraje de los hombres.

En nuestro país, la figura del CHASQUE, está simbolizada en la figura realmente heroica, del último CORREO del Gral. don José ARTIGAS, soldado Francisco de los Santos.

QUEEN'S
LICEO

Guardería - Preescolares
Primaria - Liceo
1968 - 1978
Celebra su 10º Aniversario

Guardería y Preescolares
Av. Brasil 2916
Tel. 79 65 00

Primaria y Liceo
Libertad 2730
Tel. 78 09 24

BANCO
DE LONDRES

MIEMBRO DEL GRUPO
LLOYDS BANK

Cerrito y Zabala

COOPERATIVA
DE LA
PREVISION
SOCIAL

Una Cooperativa con
Proyección de Futuro
Al Ritmo del
Nuevo Uruguay

Avda.
Gral. Rondeau 1422/24
Tels. 9050 74 - 90 61 46

QUIM-CAL

Eduardo Carbajal 2832
Tel. 20 01 05

SE ADHIERE AL
SESQUICENTENARIO
DEL
CORREO NACIONAL

EL ULTIMO CORREO DEL GRAL ARTIGAS

Francisco de los Santos: último Correo del Gral. Artigas

En nuestro URUGUAY, el CHASQUE gaucho está simbolizado en el nombre y la figura del humilde soldado artiguista, Francisco de los Santos, por su hazaña de 1820, cuando transporta por orden de su General don José ARTIGAS, el dinero que éste le entrega antes de ingresar a territorio paraguayo, desde el Alto Paraná hasta Río de Janeiro (Brasil) en cuya bahía, en la isla de Las Cobras, estaban prisioneros un gran número de patriotas orientales encabezados por el entonces Capitán Juan Antonio Lavalleja.

Se tienen noticias de este suceso insólito, en la Cámara de Diputados en 1862 (Presidencia de don Bernardo Prudencio Berro) en la sesión del 19 de marzo, mientras se está discutiendo el proyecto para levantar una estatua al Gral. ARTIGAS en la Plaza Independencia.

En esa época aún se discutía la auténtica grandeza del Fundador, por lo cual se entabló una ardiente polémica.

Tomó la palabra el veterano Diputado don Pedro Díaz y exaltando la nobleza, la generosidad y la honradez acrisolada del Patriarca, refiere un episodio que le fue narrado reiteradamente por el ciudadano oriental don Andrés Vázquez, hombre de la época de ARTIGAS y de absoluta seriedad.

Según se desprende del emotivo relato, antes de cruzar el Paso de la Candelaria en el Alto Paraná para ingresar al Paraguay, ARTIGAS —profundo catador de hombres— elige al sargento de Rocha Francisco de los Santos, para encargarle una misión muy delicada "que debe salir bien".

Se trataba de oficiar de CORREO, llevando el tesoro de la patria a caballo desde el Alto Paraná hasta la bahía de Río de Janeiro.

De Río debía navegar hasta la prisión de la isla de Las Cobras, para poner en manos del Capitán Lavalleja, Manuel Fco. Artigas, Bernabé Rivera, Otorgués, Andresito... los cuatro mil patacones y 22 onzas de oro.

El soldado escucha en silencio a su General que le habla con paternal severidad, luego saluda, ensilla un buen caballo y sale en un galopito suave, hacia el misterio de las selvas vírgenes, los precipicios, los ríos caudalosos y las sierras escabrosas, infectadas de víboras y fieras salvajes.

El no sabe dónde queda Río de Janeiro, pero le han dado el rumbo, y sólo muerto, ha de dejar inconcluso el mandato de su general.

Llega a Río de Janeiro después de superar infinitas peripecias, y allí se le plantea otro gravísimo problema.

TOMAS GUARINO

EMPRESARIO
DE
OBRAS

José L. Terra 3275
20 14 02
Tels. 20 19 39
20 25 20

RECORD S. A.

Industrial y Comercial

Planta Industrial Nº 1
Adm. Fca. de Artículos moldeados de caucho. Recauchutaje de neumáticos.
Paraguay 2468/80
Tels. 297273 - 200353
206520

Planta Industrial Nº 2
Fca. de Oxido de Cinc
Edo. D. Carbajal 2972
Tels. 2 41 51 - 29 71 65

Planta Industrial Nº 3
Fca. de Cajas de Cartón
Constitución 2481
Tel. 20 85 04

Medias para Várices (Alem.)
Pesarios para prolapso (Alem.)
Diafragmas "RAMSES" (U.S.A.)
Orinales de plástico (USA)
Plantares de Nylon (Alem)
Cinturones para Colostemía
Reductores para Herias
Confeccionamos
Todas Clases de Fajas Ortopédicas

Ortopedia UNIVERSAL

Importadores

Bacacay 1321 Tel. 91 32 21

INDEL LTDA.

Importadores - Fábrica de Transformadores

Convertidores Elimex

Semiconductores

Válvulas - Instrumentos

Radios y Televisores
SEIJO

Paysandú 1138

Tel. 91 50 74

A la isla era fácil llegar pues un barquichuelo se encargaba del transporte de personas, y una vez en ella, no sería difícil entrar a la prisión, pero al indio-gaucho no se le escapaba que difícilmente podría salir, de ésta.

Pero como él no ha atravesado selvas y ríos, oscuros precipicios y sierras plagadas de peligros durmiendo con el tesoro de almohada y el puñal en la mano, para llegar a Río a ponerse a pensar en su propia libertad, no vacila en absoluto y se embarca hacia la prisión.

Le permiten entrar y es interrogado por un oficial, y como el noble y humilde CORREO gaucho cree en la nobleza y la honradez, le dice la verdad al sujeto. Este corre al despacho del Jefe de la fortaleza y entre ambos delincuentes, deciden robar los patacones a de los Santos y ponerlo en prisión incomunicado. Lavalleja se entera de inmediato, de que algo raro ha sucedido con un compatriota y comienzan las preguntas a unos y a otros.

Por su parte el CORREO de ARTIGAS también se la ingenia para hacer llegar la verdad al Capitán, y éste, iracundo y fiero como un león enfurecido informa del robo y la prisión del CORREO, al Conde de Vianna, noble militar que había representado al Príncipe Regente, en el bautismo de la hijita cautiva del sableador oriental.

El militar brasileño se indigna, e inicia de inmediato una investigación que da con los dos oficiales ladrones en la cárcel, y el dinero es repartido por Lavalleja, de acuerdo a las órdenes del Gral. ARTIGAS.

El envío a Lavalleja de los últimos patacones de la Patria a caballo, debe interpretarse como un elocuente mensaje, que ante lo incierto de su futuro, el visionario General ARTIGAS, le hace llegar por el CORREO Francisco de los Santos.

Decimos así, teniendo en cuenta, que en prisión había hombres de gran valía y de más grados militares que Lavalleja —recordemos simplemente a don Manuel Francisco Artigas y Fernando Otorgués.

Si fue así, ARTIGAS no se equivocó, pues de regreso de la prisión luego de tres años de soledad y padecimientos increíbles, quienes regresaron con el alma templada como el acero, ansiosos de entrar en pelea por la libertad nativa, fueron justamente Lavalleja y su inseparable y leal compañero Leonardo Olivera. De los Santos les acompaña en el regreso al solar patrio, y ya no se separará de su jefe Leonardo, oriundo como él de los pagos del este.

El último CORREO de ARTIGAS nació en Rocha, en la zona de Santa Teresa, el 29 de enero de 1788, siendo sus padres dos indígenas guaraníes, llamados Miguel de los Santos y Francisca de los Santos. (Sus padrinos Dn. Vicente Molina y Dña. Ana Machado).

Como buen Chasque o CORREO, desde que aún en vida era el símbolo de los emisarios a caballo, murió sobre su pingo estribando fuerte en 1856, cuando tenía 68 años e intervenía en un rodeo de animales de su propiedad.

Hizo la campaña hazañosa del 1825 y posteriormente la de Ituzaingó en la División Maldonado bajo el mando del guerrero dorado Coronel Leonardo Olivera.

Es acreedor a la gratitud perpetua de todas las generaciones de orientales primero por su hazaña de 1820, paradigma de la honradez, el coraje y la lealtad y segundo por ser integrante de una División patriota, que se cubrió de legítima gloria en Santa Teresa, Chuy, Sarandí e Ituzaingó, batalla tremenda esta última, donde los gauchos esteños mandados por Leonardo regaron los pastizales con su sangre de machos, en cargas a lanza seca, sucesivas y terribles, que se estrellaban contra la formidable infantería extranjera.

"TE HORNIMANS"

LA MISMA CALIDAD

DESDE 1826

TALLERES GRAFICOS
BARREIRO Y RAMOS
S. A.

Especialistas en la Impresión
de Especies Valoradas
Sellos de Correo - Bonos
Títulos y Cheques de Cuenta
Corriente
San Quintín 4376
Tels. 39 79 61 - 62 - 63

TERRA & CIA. LTDA.

Importadores
Puntas rompe pavimento
Acero para canteras
Juegos de barrenas para perforar.
Cables de acero

Paysandú 938/40
Tel. 90 72 73

METALURGICA
''VERA''

Fabricación de Repuestos
de Gas - Querosene y
Super - Gas

Blanes 1013 Tel. 41 38 46

INDIANA LIBROS
MAS BEST SELLERS
QUE NUNCA
AHORA RAICES
de Alex Haley
El más patético testimonio
de una raza
esclavizada
por siglos.

Soriano 1140 Tel. 98 30 35

Empresa JACKSON
S.R.L.

Limpieza y Mantenimiento
de Edificios
Abonados Mensuales
Juan D. Jackson 1276 - P. 2
Tel. 49 41 33

LEONEL ACOSTA

TALLER METALURGICO
TORNERIA Y SOLDADURA

Fabricación de máquinas
Reconstrucción de cigüeñales
Soldaduras en General

A. Artagaveytia 4042
Tel. 56 04 22

NOGUERA y Cía. S. A.

Papeles Pintados

Colonia 1111 - Tel. 91 55 62
Av. 18 de Julio 2199 - 4 51 10
Av. 8 de Oct. 3951 - 58 54 77
Av. Agraciada 4202.

PERFILES DE EPOPEYA EN EL CORREO DE LOS E.E.U.U.

Perfiles de Epopeya en el Correo de los Estados Unidos

Ya son generaciones las que se han deleitado, desde temprana edad, con los perfiles de Epopeya que reviste la Historia del Correo en los EE.UU. de Norteamérica. La novela, el Cine, hoy la Televisión, nos brindan relatos e imágenes de lo que forjaron los pioneros de la Conquista del llamado "Salvaje Oeste" y, fundamentalmente, el Correo, hizo posible materializar esa aventura humana, que ahora adopta contornos casi de Leyenda.

El Presidente de los Estados Unidos James Buchanan, dijo en 1858: "Nuestro país estará unido por una cadena de Americanos que no se romperá nunca". En parte se refería a los hombres de ingenio y coraje que establecieron y perfeccionaron Servicios de Correo que unirían a los territorios de los EE. UU. usando para ello todos los medios de comunicación y de transporte conocidos en la época.

Cuando la fiebre del oro —año 1849—, millares de buscadores, deseosos de hacer fortuna, se trasladaron a California. Se encontraron con que no había ningún servicio regular de correos entre el Este y las apretadas sierras en donde trabajaban. Un hombre tuvo el mérito de iniciar el primer Correo de esta naturaleza: Alexander Todd, ex tenedor de libros, minero desengañado él mismo, observando las dificultades que tenían los mineros, compró unos caballos y se lanzó a la tarea de prestar el Servicio de Correos entre las zonas mineras de los alrededores del pueblo de Stockton y la ciudad de San Francisco.

OMAR BENITEZ

Matricería - Metalúrgica
Fabricación de hebillas
y Cerraduras de Portafolios
Balancinados Generales
Hasta 20 tons.

Huáscar 3917 Tel. 28 02 22

JUNTAS AUTOMOTRIZ
LTDA.
IMPORTACION

Juntas para auto - camión
tractor y motores en gral.
Miguelete 1551
Tels. 41 24 24 - 4 53 06

CIA.
YUKON

Albañiles
Pintores
Sanitarios
Electricistas
Plomeros
Vidrieros
Av. Agraciada 3002
Tel. 28 00 00

VRIMEC LTDA.

Tornería Mecánica
Fabricación de Máquinas
Reparaciones
Fca. de Cojinetes
Para Motores
La Paz 1259 Tel. 98 37 13

PIZZO HNOS. S. C.

Casa fundada en 1887
MAYORISTAS
IMPORTADORES
90 AÑOS AL SERVICIO
DEL COMERCIO DE
LA REPUBLICA

José L. Terra 2191
Tels. 202460 - 25577

Instituto Cultural
WESTMINSTER HOUSE

Cursos de Inglés
con Profesores Británicos
Todos los Niveles

Jackson 1224 Tel. 4 32 73

ARMANDO
BACHMANN
Soc. Com.

Representaciones
e Importaciones
Circunvalación Durango 381
Tels. 98 16 47 - 90 24 14

INMOBILIARIA
BRAGLIA
Administración y Venta
de Propiedades
PUNTA DEL ESTE:
Gorlero 681
MONTEVIDEO:
San José 1180 Tels. 90 24 38
91 07 00
91 13 27

• Un jinete recorre las sierras mineras californianas, en los primeros tiempos del Servicio de Correos que llenaba importantes necesidades de esa región. El autor del dibujo. Alfonzo Delano, decía: "No deja un rincón sin visitar".

CIA RADIOELECTRICA
URUGUAYA S. A.

Transformadores
Radiodifusión
Electrónica
Sonido

Guaná 2222/28
Tels. 40 09 29 _ 41 09 35

HOMERO MIERES
MABEL PORTILLO de
MIERES
Psicólogos

* Montevideo:
Durazno 1362 _ Tel. 49 62 27
* Treinta y Tres:
Sanatorio CRAMSA
* Maldonado:
R. Guerra 825 - Tel. 2 47 43

EL NEUTRAL

de Rodríguez y Suárez

HORNO DE LADRILLOS

Especialidad en
Ladrillos
Plaquetas - Tejuelas

Cochabamba 2998
Celiar 3000 Tel. 58 37 52

BERAS S.R.L.

Fábrica
de Estuches y Envases de
Cartón

LUIS A. BERRUETA
ALBERTO RASCHKKE

Cajas - Estuches Finos, Etc.

José L. Terra 3572
Tel. 20 45 66

CERRAJERIA MISIONES

J. NOVOA

Especialidad en Llaves
Automóviles - Cerraduras
Cilindros _ Manijas
Adaptaciones

Misiones 1569
Tel. 91 39 71

CUBALAN S. A.

Licenciado de
MC. GREGOR
SPORTS WEAR
DEL URUGUAY

Isla de Flores 1381
Tel. 98 61 35

ASCENSORES ATLAS
LTDA.

Filial de Industrias
VILLARES S. A.
SAO PAULO - BRASIL

J. Requena 2476
Tels. 24935-295714

MAQUINAS Y
MATERIALES S. A.

Equipos para construcción pesada y equipos para refrigeración industrial

18 de Julio 2302 - Tel. 4 61 71

● En las sierras mineras "todos los picos y las palas caían de las manos" tan pronto llegaba el correo. El dibujo muestra a un minero que llora, quizá al haber recibido malas noticias de su hogar. En tanto sus compañeros forman fila ante la Oficina Postal. (Dibujo de Alfonzo Delano).

LIBER M. CARRATU

Importaciones _ Exportaciones

NUEVO CINE "A B C"
DIDEF S. R. L.
INTERNATIONAL FILMS S. A.

Soriano 1149 Tels. 91 66 14
98 19 12

FARMACIA OSACAR

Medicamentos nacionales y Extranjeros - Veterinaria
Selección de Perfumería

Av. Millán 4502 Tel. 39 32 25

OSCAR

CHIVA TRAVERSO

Corredor de Cambios
Exportaciones - Importaciones

Juan Carlos Gómez 1492
P. 3 Esc. 308 - Tel. 91 06 26

LABOFOT

Laboratorio Fotográfico Profesional
Blanco y Negro - Color
Social - Murales - Comercial

Servicio a Domicilio
ENVIOS AL INTERIOR

Ibicuy 1161 Tel. 90 81 38

AMERICA LATINA

Librería - Distribuidora
Libros
Disquería
Papelería
Fotocopias

18 de Julio 2089 Tel. 41 51 27

FERNANDEZ HNOS. LTDA.

Instalaciones Comerciales
Amoblamientos y Tapices
Fabricación de Sillas
Carpintería en General

Rivera 3030 Tel. 78 51 85

R D

RODRIGUEZ - DARINO

Asesores de Empresas
Contabilidades
Liquidaciones Impositivas
Proyectos de Inversión
Proyectos de Promoción Industrial
Constituyente 1829 - T. 492016

RIGHINI Y ORAMAS

Soc. Anón.

Exportación
Botas - Fray Mocho
Mocasín - Sport
Plaza: *Calzado para Niños*
Arribeños 3539 - Tel. 58 69 66

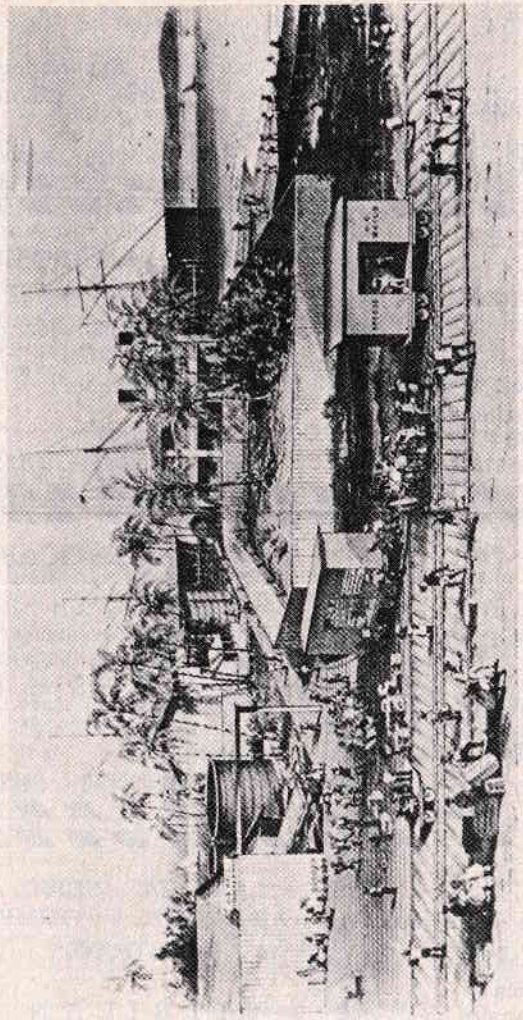

● Antes de que las rutas de correos cubrieran el vasto territorio entre el Este y el Oeste de los Estados Unidos, el correo y los cargos debían ser enviados hasta Panamá en donde, luego de atravesar el Itsmo, eran embarcados hacia California. En el año 1864, fecha en que fuera realizado el dibujo, el viaje total demoraba un mes. (Nótese el distintivo del Correo de los EE.UU., en el vagón de la derecha).

La esquina OPEL de Montev.

— CHEVETTE —

REPRES

S. A.

IMPORTADORES

Yaguarón 1706 Tel. 91 50 07

SAPORITI-ANGREX

S. A.

Fabricantes
Importadores - Exportadores
Aromas - Sabores - Colores
Durazno 1182
Tels. 911218 - 915929

TRANE

EDUARDO A. BENECH S.A.

Aire acondicionado
Calefacción
Incineradores
Monte Caseros 2870
Tels. 45875-412513

DOMINGO D'AMBROSIO

Fabricación y Reparación de
Zorras, Remolques y
Semirremolques

Luis B. Berres 5700
Tel. 3 37 39

CODET

Av. Garzón 1220
Tel. 39 04 35

BOLSAS PLASTICAS

S. A.

La industria de avanzada en la fabricación de envases plásticos, al servicio de las industrias y del agro uruguayo
Avda. Italia 3982
Tels. 592210 - 593351

U.C.I.S.A.

Unión Comercial e Industrial
S. A.

Fca. de Mezcla y
Barraca de Materiales de
Construcción
Brito del Pino 1319
Tel. 41 14 46

LANA DE VIDRIO
AISLANTES - TERMO
ACUSTICOS

VITRILAN

Gral. Flores 4474
Tel 20 43 10

LARGOS VIAJES

Un viaje en barca completaba la distancia entre ambos puntos. En el verano de 1849 se inauguraba tan importante servicio. Las dificultades de estas gentes, sin embargo, no terminaban allí. El hecho era que toda la correspondencia, maquinarias, medicinas y los demás elementos necesarios para los habitantes de California y las demás regiones apartadas del Oeste —Oregón, Nevada, etc.— venían del Este no a través del Continente, sino por vía marítima.

Los barcos debían realizar largos viajes, ya sea alrededor de América del Sur, recorriendo 13 mil millas, o desembarcando sus mercaderías en la costa Este del istmo de Panamá y desde allí en canoa o a lomo de burro, trasladarlas a la zona pacífica donde embarcaban nuevamente hacia San Francisco.

BARRERAS NATURALES

Las inmensas planicies del Centro y Oeste del país, así como las cadenas montañosas —las Rocallosas en especial— constituían formidables barreras naturales que convertían a los EE. UU. en dos países. (Muchos de esos territorios no se habían incorporado a la Unión todavía). Vencerlos fue la empresa de incontables hombres de visión e iniciativa, como los que condujeron y organizaron las caravanas: el "Pony Express" y las de "Wells Fargo", muchas de las cuales han pasado a formar parte del folklore de los americanos del norte. Las caravanas no

JUAN FRANCISCO MARIN

Corredor de Bolsa

Rincón 454 **Tel. 91 94 03**
Scoseria 2682 **Tel. 78 40 00**

MEDIERIAS SI-SI

18 de Julio 913
Tel. 90 86 48

A P S A

CANON - Frigidaire _ Optima
PFAFF - RCA _ Surrey
TIMEX - VIDOR

Avda. Italia 4230
Tel. 59 42 17

METALURGICA LEAR

de LUIS BERGERO

Pompeyo 4711
Tel. 38 47 48

Adhesión de

SUPERMERCADO PINGÜINO

Luis A. de Herrera 2940
Tel. 58 84 63

RESYPLAST S. A.

Fca. de Productos químicos
y alimenticios

Adolfo Vaillant 778
Tel. 3 34 65

LA SEGURA S. A.

Obras Sanitarias

Cerro Largo 1483
Tel. 49 02 16

W E S T E R N

THE WESTERN TELEGRAPH CO. LTD.
En conexión directa con
WESTERN UNION INTERNATIONAL INC.
Cerrito 449 - Tel. 91 30 41
Dpto. Comercial: Tel. 91 69 27

Taller MONTEVIDEO

Elásticos de Automóviles
en General

Gral. Flores 3275 Tel. 2 55 00

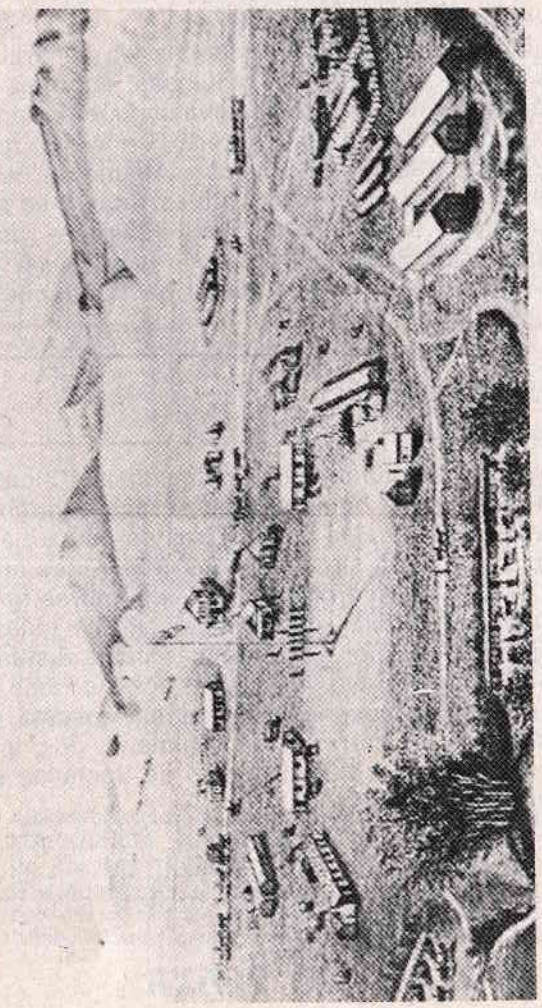

● **El Ejército instaló Fuertes en todo el territorio, los cuales servían como puntos de reunión y abastecimiento de las caravanas. Actuaban también como centro de distribución de la correspondencia. El dibujo muestra al Fuerte Collins, por el año 1864, en el territorio de Colorado. Siendo esta zona de caza de los indios Cheyenes y Utes, la protección que brindaba el Ejército era invalorable.**

sólo llevaban colonizadores a las regiones que, vastas e inexploradas a veces, se abrían como un reto al tesón humano, sino que fueron también fundamentales como medio de transporte de los Cargos y Correos que contribuyeron al desarrollo de las poblaciones establecidas.

En puntos elegidos para iniciar la marcha, en general en lo que hoy son los estados de Missouri y Kansas, enormes cantidades de carretas se organizaban en caravanas que serían guiadas por expertos conocedores del territorio, en viajes que sobrepasaban las 1.500 millas algunas veces. Alguna de esas caravanas estaban compuestas por hasta 800 carretas y se cuenta que un residente de población de Lone Elm —Kansas—, de nombre Ainsworth, les tomó el tiempo, habiendo visto pasar la primera en la medianoche y no paró de contar hasta las cuatro de la tarde del día siguiente.

CRUELES CONDICIONES

Es difícil hoy hacerse una idea de las inmensas dificultades que tuvieron que vencer los hombres que se aventuraron a tales cosas, desde las más crueles condiciones de clima, hasta el cruce de las sierras nevadas, sin olvidar los frecuentes ataques de los indios. El Correo, las mercaderías y los hombres igual lograron pasar. Su firme voluntad, la habilidad de los guías y la protección del Ejército, que por ese entonces había diseminado Fortines en todos los territorios, lo hicieron posible. Seis pares de bueyes o de mulas (los bueyes eran más baratos, las mulas más rápidas) tiraban de las carretas, generalmente dos, las que unidas a las otras creaban un microcosmos de Sociedad por el tiempo que durara la travesía.

GALERIA
RIO DE LA PLATA
Autores Nacionales y Extranjeros
Juan Carlos Gómez 1331 Tel. 90 19 23

Fenton Whiting's dog team darts through a Sierra blizzard in this 1861 engraving

- **Enfrentándose a todo tipo de climas y condiciones atmosféricas, los ingeniosos proveedores del servicio de correos utilizaban los más variados servicios de transporte. Es el caso de Fenton Whiting, quien aparece en el dibujo cruzando las Sierras Nevadas con su trineo tirado por perros. (Alrededor de 1858).**

RAUL H. SORIA

INSTALACIONES SANITARIAS

Pza. Independencia
Palacio Salvo 5º Piso Esc. 504
Tel. 91 17 54

GONZALEZ HNOS. S. A.

Industria Metalúrgica
Metales no Ferrosos en Gral.

Suc. Nº 1 — Paysandú
Sambucetti 2675 - Montevideo

AGENCIA "COMESAÑA"

José L. Terra 2708
Tel. 2 66 52

Calzados SASSI S. A.

Fábrica de calzados

Gral. Flores 3295/99
Tels. 2 41 89 - 20 86 11

Electricidad GÜP

Ventas por mayor y menor

Rincón 670/72 Tel. 91 63 24

ALUCOR S.R.L.

ABERTURAS DE ALUMINIO

Nueva Palmira 1658
Tel. 20 51 31

CALZA HERMANOS

Industria Mecánica

Victoria 157 Tel. 39 61 64
Nuevo París

TORCAP S. A.

Fabricación de condensadores eléctricos

Nueva Palmira 1814
Tel. 2 31 05

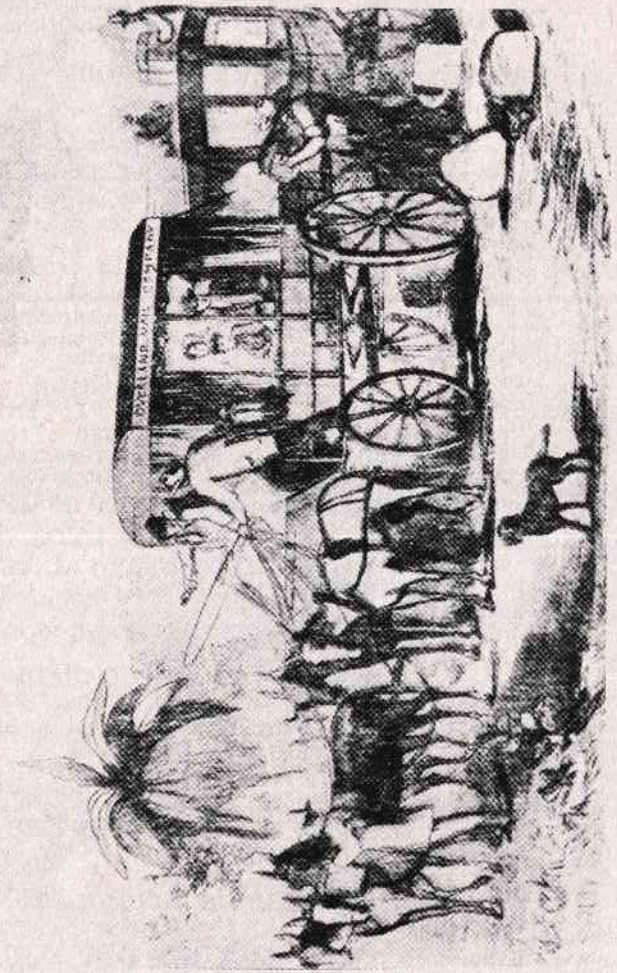

● **Transferencia de pasajeros y equipajes de una diligencia a un "celerity wagon" (coche rápido) especialmente construido para recorrer terrenos difíciles. Propiedad del "Overland Mail Company", que tenía licencia especial para transportar cartas y encomiendas.**

FRANCISCO

SANZ

DEPORTES

55 AÑOS AL SERVICIO DE LA CULTURA FISICA

Colonia 873 *Tel. 90 22 93*

PRIMO ZUCCOTTI S. A.

Exportadores - Importadores y Representantes
Bicicletas: LYGIE - CERIZ - MAINO - ATALA - DUEMILA
Ciclomotores: LYGIE - CALIFFO.
8 de Octubre 3552
Tel. 58 48 00

MORENLUX S. R. L.

Repujado sobre Metales

Iluminación Industrial

Ereván 1837 - Tel. 59 79 14

ARFIL S. A.

Importación - Exportación
Representaciones
Servicio de Mantenimiento
Reparación y Repuestos
Motores DEUTZ
Cosechadoras FAHR
Autoelevadores HYSTER
E. Pardo Bazán 2270
Tel. 29 38 14

INYECCION DIESEL

JACOBO HEBERLING

REPUESTOS

Nos especializamos en reparaciones de inyección Diesel en general

R. Márquez 2889 - Tel. 290886

URUBRAR LTDA.

de DI DONATO HNOS.

Transportes Internacionales

URUGUAY - BRASIL
ARGENTINA -
PARAGUAY

R. Márquez 3233 bis.
Tels.: 29 22 43 - 20 22 81
En Salto: Brasil 2137 -
Tel.: 4451.

EVARISTO ROSICH
S.R.L.

Importación - Exportación
Ciclomotores _ Repuestos
Accesorios
Agente *YAMAHA* Oficial
Serv. *HONDA* Especializado
Av. 8 de Octubre 2793
Tel. 40 73 05

AUSENCIA DE EMPLEADOS...
TRABAJO ACUMULADO...!
llame a

MANPOWER

91 66 66 - 90 81 00
Dactilógrafas, secretarias auxiliares, telefonistas, etc.
Personal temporario
Colonia 857 piso 3

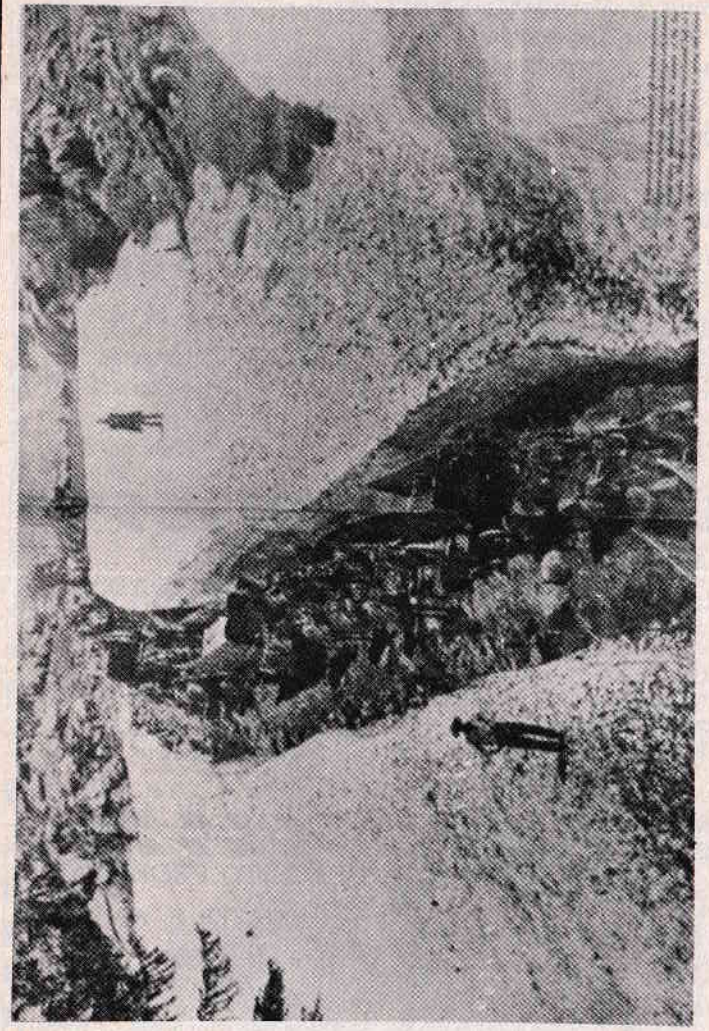

● **Pasaje de carretas a través de canales especialmente abiertos en las laderas de las montañas de la Sierra Nevada. Las caravanas de ese tipo sólo podían cruzar durante los meses de verano y primavera, de modo que en general transportaban carga pesada y no urgentemente necesaria.**

GOSTA S. A.

Curtiembre y Manufactura
de Cueros Lanares
Importación y Exportación

Gral. Aguilar 1329
Tel. 2 38 18

EMPRESA
CONSTRUCTORA
ROGELIO GARIS

Campillos 3609

DANTE Internacional

Mudanzas locales e Internacionales. — Moderna Planta de Embalajes y Almacenaje — Representantes en todo el mundo.
Av. Uruguay 2063/65
Tel. 40 45 57

Talleres Mecánicos
Metalúrgicos

PELLMAR S. A.

Importación
Representaciones
Piedras 676
90 14 47
Tels. 90 20 94
98 73 67

Profs.: J. J. OLIVET
R. GILLESPIE
R. LOURO

PROFESORES:
Matemática - Física - Exámenes - Cursos Paralelos - Especiales - Facultades - Segundo Ciclo
Uruguay 1257 - Tel. 40 77 48

ELECTRICIDAD
EJIDO S.R.L.

Materiales Eléctricos
Para la Construcción
y la Industria
Ejido 1648 Tel. 90 29 82

"VIDA MARITIMA
EL BOLETIN
AVISADOR
COMERCIAL S.C.C."

Volúmenes Estadísticos
de
Importación y Exportación
Colón 1580 - Esc. 7
Tels. 90 44 30 - 90 54 81

DEPOSITO PEDERNAL

(DIOFER S. A.)

Compra de recortes de imprenta - Archivos - Fichas IBM - Cartón - Bolsas de Portland - Diarios - Libros Revistas - Etc.
Lorenzo Fernández 2049
Teléfonos 29 63 16 - 20 48 02

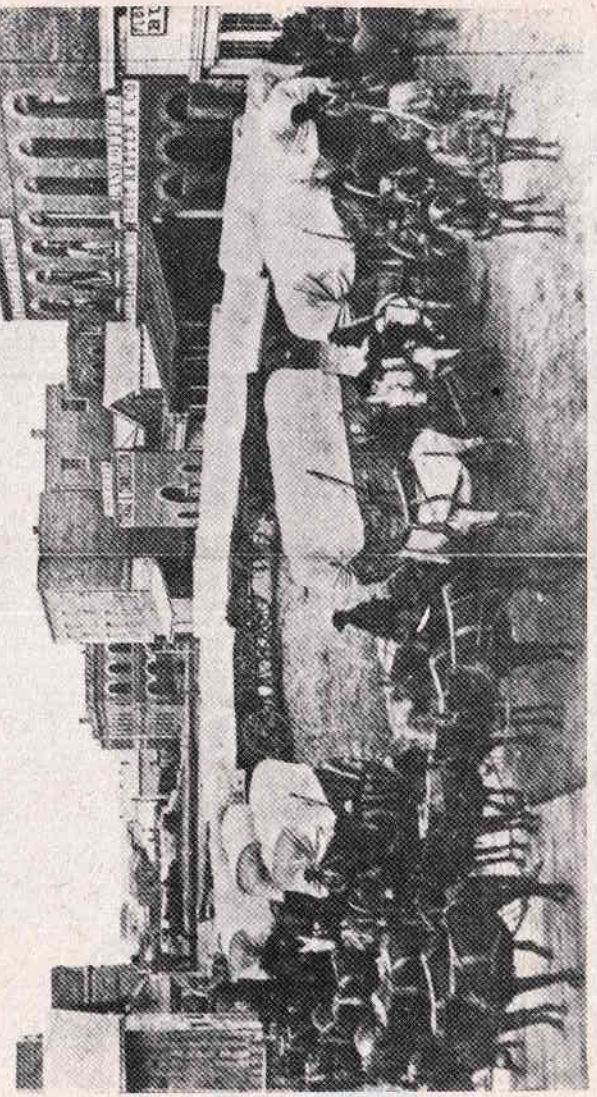

● **En foto tomada en Denver en 1868, los conductores de esta caravana demuestran la maniobra denominada "formar corral", la cual era uno de los recursos defensivos usados en caso de ataques indios. Unos días después de tomada esta foto los indios se alzaron con todas las mulas, aprovechando la oportunidad de que los conductores dormían en el pueblo.**

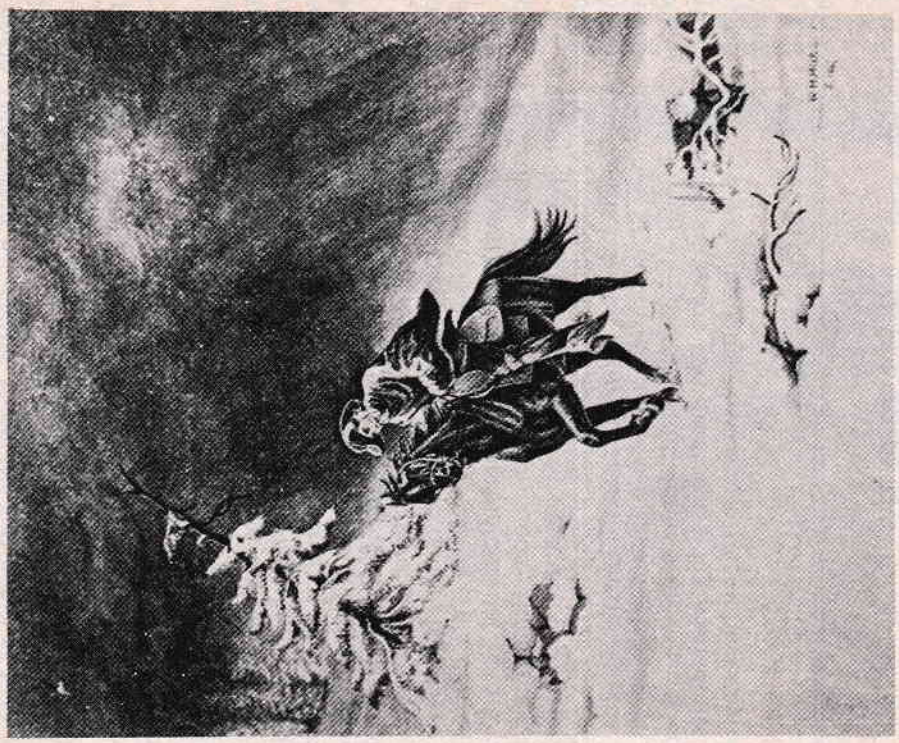

● La parte más dura de la ruta de los "Pony Express" era el cruce de las 85 millas en la Sierra Nevada, entre Nevada y California. (El recorrido total era de 2.000 millas).

● Muy pocas mujeres fueron conductoras de carretas. En esta foto se ve a Madame Canutson, una de ellas. Aquí posa vestida con faldas, tal vez por sugerencia del fotógrafo porque, en realidad, cuando conducía su carreta de bueyes usaba pantalones como los hombres y, se dice, era capaz de maldecir a la par de ellos.

En la tarde del 3 de Abril de 1860 se inició el Servicio del "Pony Express". Este iba a constituir el más rápido medio de Correo entonces conocido, e incluso de comunicación, ya que el Servicio Telegráfico no estaba completo aún entre el Este y el Oeste.

LA GRANDE EMPRESA

La unión de las ciudades de San José con San Francisco la llevaron a cabo los jinetes en el asombroso tiempo récord de diez días, lo que fue saludado en su tiempo —exageración mediante— como la "más grande empresa de los tiempos modernos". Un sistema de relevos y el uso de caballos resistentes y veloces, unido a expertos jinetes, permitió esos logros. Cuando W. Hamilton, el último de los relevos, llegó a San Francisco el 14 de abril, fue saludado con salvas de artillería, a la par que una banda de música entonaba el "See the conquering Hero comes" (Ved el heroico conquistador llega). La mochila conteniendo 49 cartas, algunos ejemplares de periódicos del Este y despachos telegráficos para diarios californianos. Hábil maniobra de los organizadores del "Pony Express" para demostrar que en ese momento estaban en condiciones de hacer llegar los cables primero. Las hazañas de los "Pony Express", la soledad, los ataques de los indios y las dificultades que enfrentaban al cruzar las sierras en invierno —85 millas de viento y nieve—, además de los invalorables servicios que prestaron a los pobladores del Occidente de los Estados Unidos, hicieron de ellos personajes legendarios.

SELCOR

IMPORTACION — EXPORTACION
Representante Exclusivo — BLAUPUNKT
Servicio Técnico — GARRARD

G. Pereira 2832-34 Tel. 79 86 66

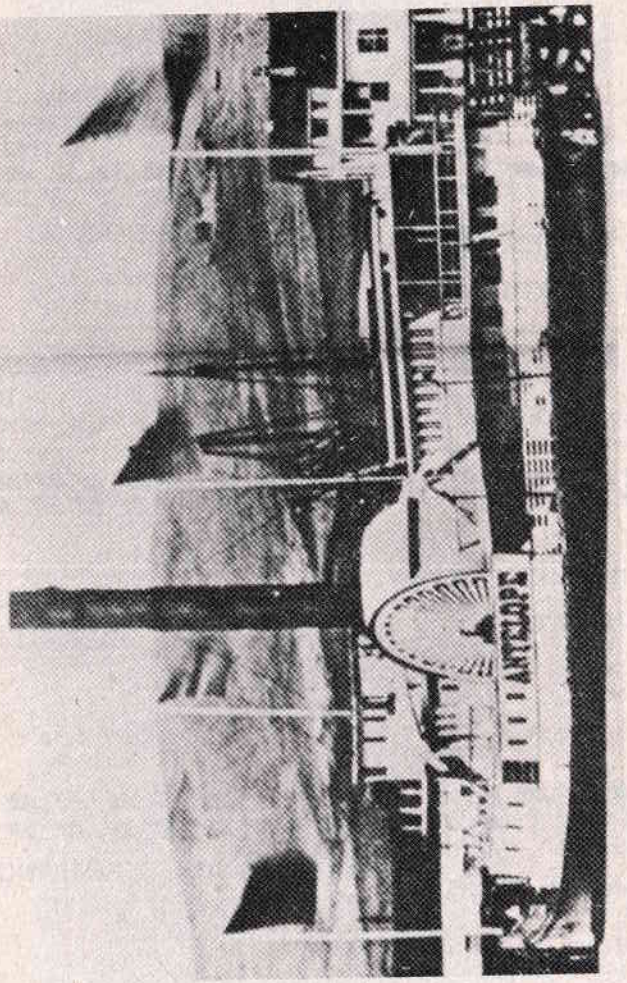

• **Barco a vapor que navegaba el río Sacramento cubriendo el último trecho del recorrido entre St. Joseph (Misouri) y San Francisco. Completaba el servicio de los "Pony Express".**

Cintas Adhesivas de
Celofán

E M E

Aizpurúa 2159 Tel. 58 36 33

Cooperativa de Omnibus
RUTAS DEL PLATA

Se adhiere a magno
acontecimiento

Río Branco 1278
Tels. 98 45 80
98 32 62

CURTIEMBRE
SUIZO URUGUAYA S.A.

Cueros de Calidad

Bernardo de Guzmán 175
Tels. 3 38 83 - 3 55 73

SATURNO S. A.

Representaciones
Importaciones
Anilinas
Productos Químicos

Bmé. Mitre 1466 91 16 83
Tels. 90 29 00
91 00 28

CURTIEMBRE
VISTAL S. A.

Montevideo - Rosario

Cno. Cibils 6026

Tel. 3 63 36

SALON ISIDORO

Cno. Ariel 4652

USINAS COLAGEL S. A.

Planifique con Fortisal
Sales Tónicas Elaboradas con
Harina de Huesos
"Doble Autoclavados"

Carlos Mª Ramírez 1470
Tel. 31 10 41

BIANCHI HERMANOS
S. A.

Importadores

Avda. Uruguay 969 90 58 86
Tels. 91 67 75
98 39 07

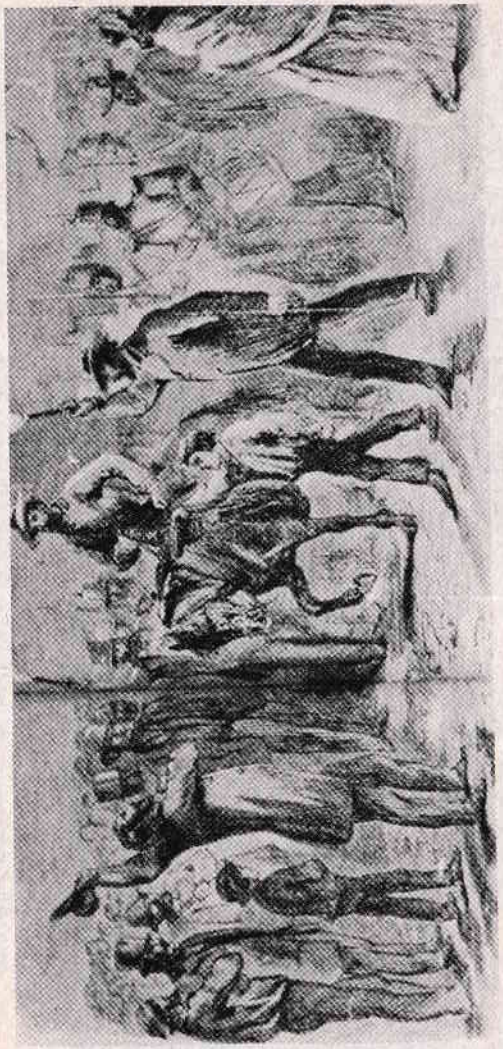

● **Grabado que representa la llegada de W. Hamilton a San Francisco. Hamilton fue quien al entrar en dicha ciudad en la medianoche del 14 de abril de 1860, inauguró la ruta del "Pony Express". Traía consigo 49 cartas y varios telegramas.**

- La popularidad del "Pony Express" se extendió a todo el mundo. Este grabado pertenece al periódico inglés "Illustrated London News", en edición de 1861. La vestimenta, el armamento y la mochila del jinete son productos de la imaginación del artista y guardan por ello poca relación con la realidad.

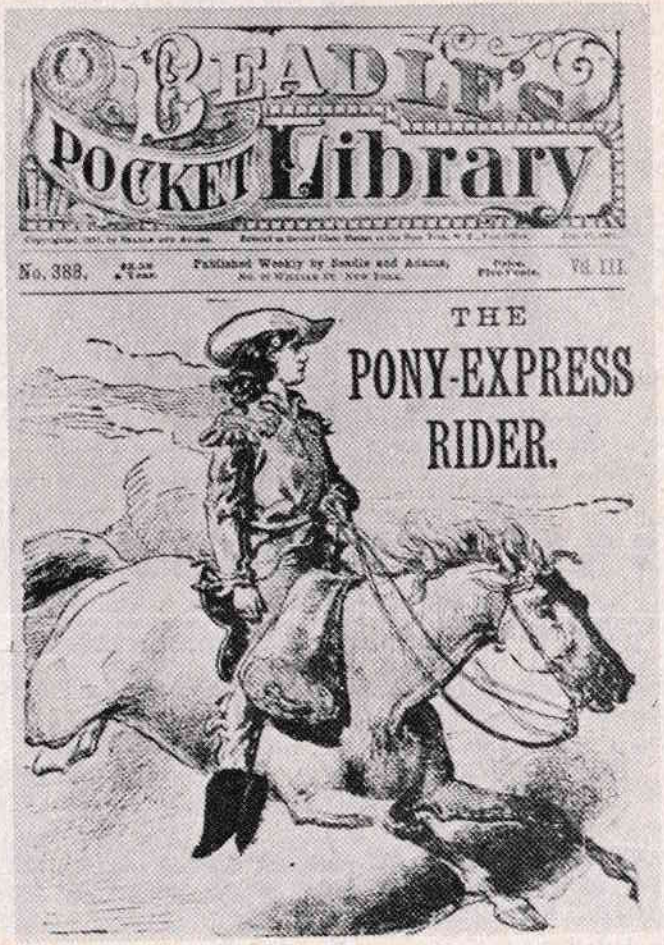

- El más famoso de los jinetes del "Pony Express", Buffalo Bill, llamado en realidad William F. Cody, era motivo para la carátula de un periódico en el año 1891, treinta años después de terminada la epopeya. Durante años, Buffalo Bill fue el empresario de un espectáculo de carácter circense, denominado "Wild West Show". La estrella era él, por supuesto.

RINA LTDA.

Treinta y Tres 1374, Esc. 210
Tel. 98 61 81

CARBURADORES
"BING"
Importador
WALTER SCHLIEWE
Ejido 1241 Tel. 91 16 43

MINA "LA LIMEÑA"
JORGE
POLLERI MULLIN
Agatas - Cornalinas - Amatistas - Citrinos - Cuarzos
Extracción - Industrialización
Sarandí 556 Tel. 91 23 83

METALES
PRECIOSOS LTDA.
Reconquista 624
Tel. 90 06 22

EL OBISPO S. A.
Creas Lisas y Estampadas
Sábanas y Juegos Estampados y ahora también "MANTELES"
Juan C. Gómez 1488
Tels. 90 03 06 - 91 78 94

ESTUDIO CONTABLE
BLIMAN Y LUZARDO
Auditoría Asesoría Fiscal y Contable
Buenos Aires 529
Tels.: 98 12 25 - 91 30 74

MANUEL PELLICER
Sociedad Anónima
Talleres
Navales - Metalúrgicos
Fundición
Fabricación de vapor y máquinas para lavaderos industriales.
Piedras 668/76/78
Tel. 98 73 67

I P L
REPRESENTACIONES
Oficinas: Cerrito 660
Casilla de Correo 1193
Tels.: 90 39 36 - 98 58 39

- **Cuando las líneas telegráficas del Este y Oeste de los EE.UU. se unieron por fin en la ciudad de Salt Lake City en Utah, la necesidad del "Pony Express" decreció radicalmente, hasta que finalmente, cesó por completo dicho servicio. En la foto se observa la estación telegráfica donde se materializó la unión en octubre de 1861.**

FERRETERIA

ARTIGAS

KURT ASCHER

Importador - Distribuidor
Herramientas de Mano
y Eléctricas

25 de Mayo 694
Tels.: 90 60 16 - 91 72 14

A. C. P. A.

18 de Julio 1516 P. 8
Tels. 407440 - 497919

OROCUER S. A.

Fabricación
de Artículos de Cuero

Marmarajá 2135
Tels. 2 53 12 - 20 32 20

CROMADOS
AVENIDA

RUBEN CIDRAS

Pulidos de Metales
Niquelados - Cromados
Cobre y Níquel Brillante
Carlos Mª Ramírez 1108
Tel. 38 40 31

ODONTO'S Ltda.

Fabricación y Ventas de
Especialidades Odontológicas
y Pedicuría
Importación - Exportación

Soriano 1204

LAUREANO AGRA

Despachante de Aduana

Juan C. Gómez 1490
Tels. 905627 - 986938

El Viejo Pancho 2532 bis ap. 1
Tel. 789632

Adhesión

RODOY S. A.

Adhesión

EDITORIAL WALPE

Buenos Aires 479
Tels.: 903328 - 903470

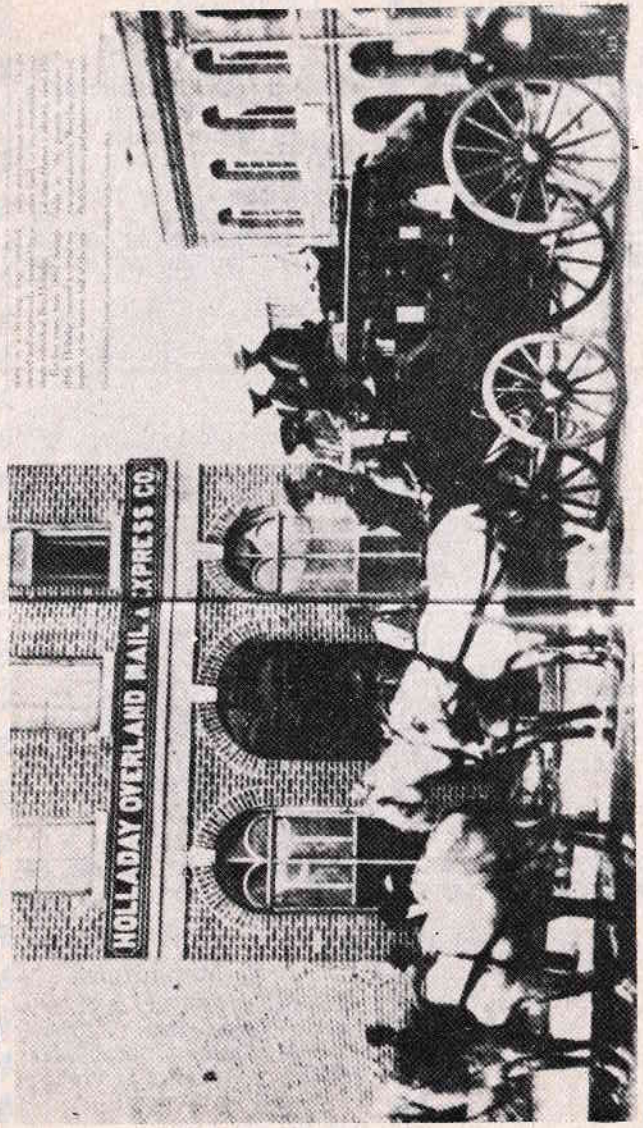

● **Estación de diligencia en Denver. En la década de los 60 las diligencias eran el medio predilecto de transporte de pasajeros y correo en el Oeste de los EE.UU.. Esta oficina pertenecía a la compañía de Ben Holladay, quien ejerció un virtual monopolio durante cinco años (1862-1866) sobre algunas rutas de la zona central del Oeste, autorizado en carácter exclusivo a llevar el correo de particulares y del Gobierno.**

S.A.C.I.

NICOLAS VAN HAAREN

Envasado en Blisters de Especialidades Farmacéuticas y Productos Alimenticios.

José E. Rodó 1674
Tels. 49 26 16 - 4 34 37

CENTRO VENDEDORES DE PLAZA y VIAJANTES

Capacitación Profesional
Defensa Gremial
Hágase Socio

D. Fernández Crespo 1950
Tels. 4 38 27 - 41 07 19

O M E G A

Productos Químicos para Cueros y Calzados

Cno. Corrales 2863
Tel. 58 54 68

Taller ITALIA S. C.

Aquí está RENATO

Para Reparación de su Elástico Automotores en Gral.

Garzón 1338
Tel. 38 45 67

Mª Pía Tagle

Preparación de Parto Sin Temor

Maldonado 1421 ap. 4
Tel. 90 66 81

TOP MANAGEMENT INTERNATIONAL

Asesores en Recursos Humanos y Selección de Personal

25 de Mayo 444 P. 3
Tels. 91 27 63 - 90 76 18

MARIO MARIÑO

Fábrica de Calzados

Arrieta 2903
Tel. 29 19 95

J. M. A. Herrería de Obra y Metalúrgica

JOSE MANUEL AVE

Hierro - Acero Inox. - Bronce - Aluminio - Carpintería Metálica y Artística - Trabajos en General

José Serrato 3607
Tel. 29 66 68

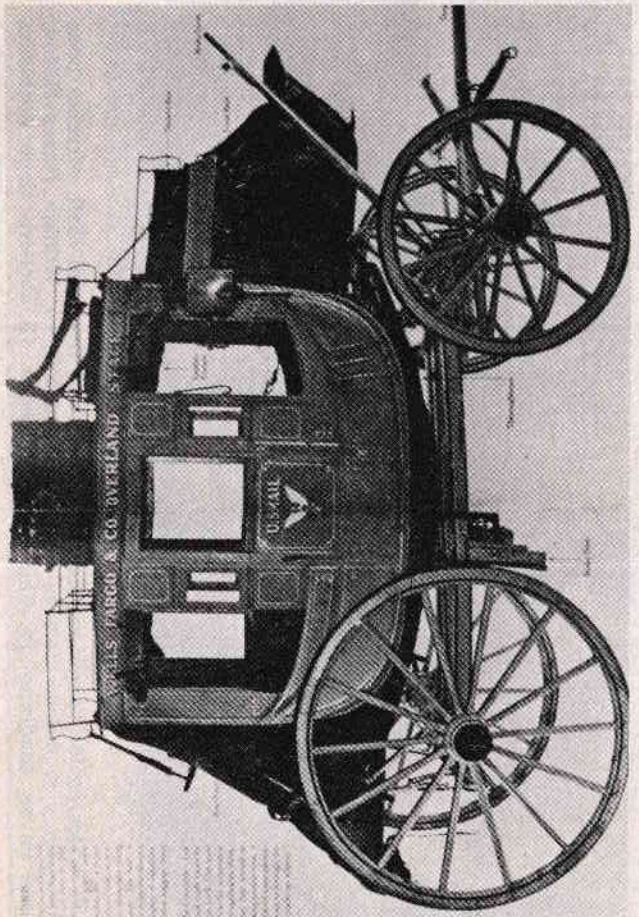

● **Modelo "Concord" de diligencia. Este tipo, propiedad de la "Wells Fargo", podía llevar hasta 21 pasajeros, nueve sentados dentro y doce en el techo. Su peso era superior a una tonelada y el precio oscilaba entre los 1.200 y 1.500 dólares. Usualmente era tirada por cuatro o seis caballos y su especial construcción la hacía mecer de tal manera que Mark Twain la describió como "una cuna sobre ruedas".**

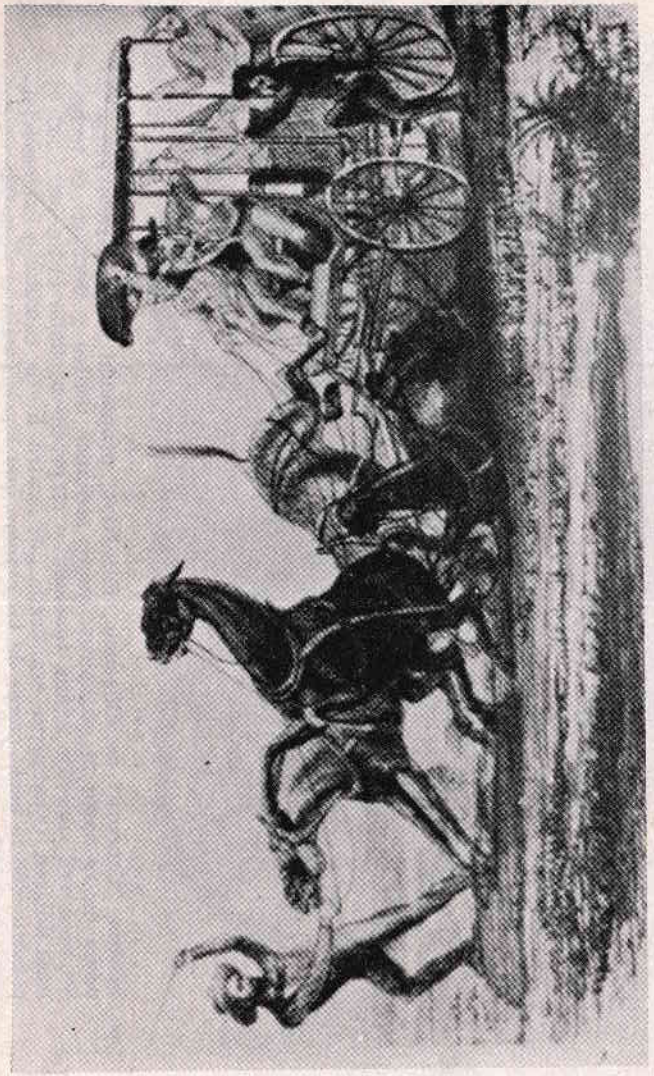

● Los viajes en los carros rápidos del Butterfield Overland Mail, ofrecían poca diversión y sí mucho dolores de cabeza. Un viajero, William Hayes Hilton, tomó en su cuaderno de dibujo estas escenas. El cochero tiene problema

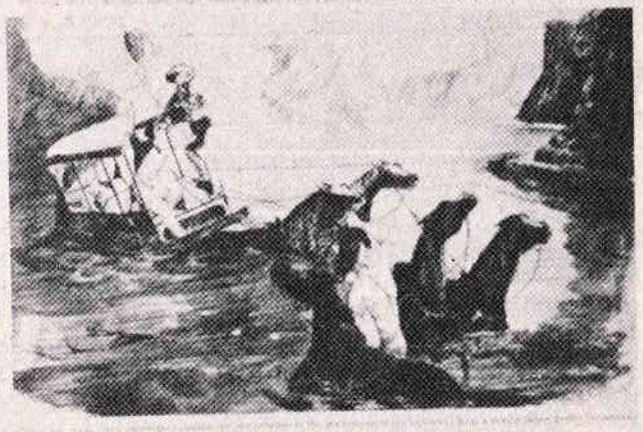

● Una parada en la noche y un cruce en un río de Texas. Los dibujos de W. Hayes Hilton muestran expresivamente como se viajaba con los carros de la Butterfield Overland Mail.

BUFFALO BILL

El más famoso de ellos, William Cody, logró hacer de su apodo, "Buffalo Bill" —un poco de autopromoción medió en ello—, un nombre familiar a millones de personas alrededor del mundo.

Cuando las líneas telegráficas del Este y del Oeste se unieron en octubre de 1861 en la ciudad de Salt Lake City, territorio de Utah, la importancia y utilidad del "Pony Express" desapareció irremediablemente.

Como muestra de la gratitud que ganaron en aquellos a quienes sirvieron, basta con reproducir un párrafo del editorial del "Pacific" de California: "...llegaron a nosotros con las noticias del mundo, con nuevas naciones peleando por su libertad y ganando batallas; con saludos de parientes y amigos. Esperamos por ustedes como quien espera el amanecer. ¡Y qué pocas veces nos fallaron!"

LA DILIGENCIA

En la década del 60 la más popular de las formas de transporte en el Oeste, era la Diligencia. Pasajeros, valores, correo (El Servicio Postal de los Estados Unidos pagaba a la Compañía Holladay 400.000 dólares anuales por concepto de transporte de correspondencia). Con el curso del tiempo el tren vendría a sustituir a la Diligencia como medio de transporte.

El nombre de la "Wells Fargo" mantiene el recuerdo del Oeste en la plenitud de su vida aventurera. Fundada en 1852, la "Wells Fargo" llegó a ser la corporación más rica del Oeste de los Estados Unidos. Los agentes de la compañía, en el apogeo de la misma, transportaban desde correspondencia y maquinaria, hasta alimentos y jóvenes casamenteras.

Nunca será agotado el tema y será siempre motivo de inspiración romántica la figura de esos hombres y esas mujeres fundadoras que incorporaron para la civilización los vastos territorios que hoy conforman una de las más grandes naciones del mundo.

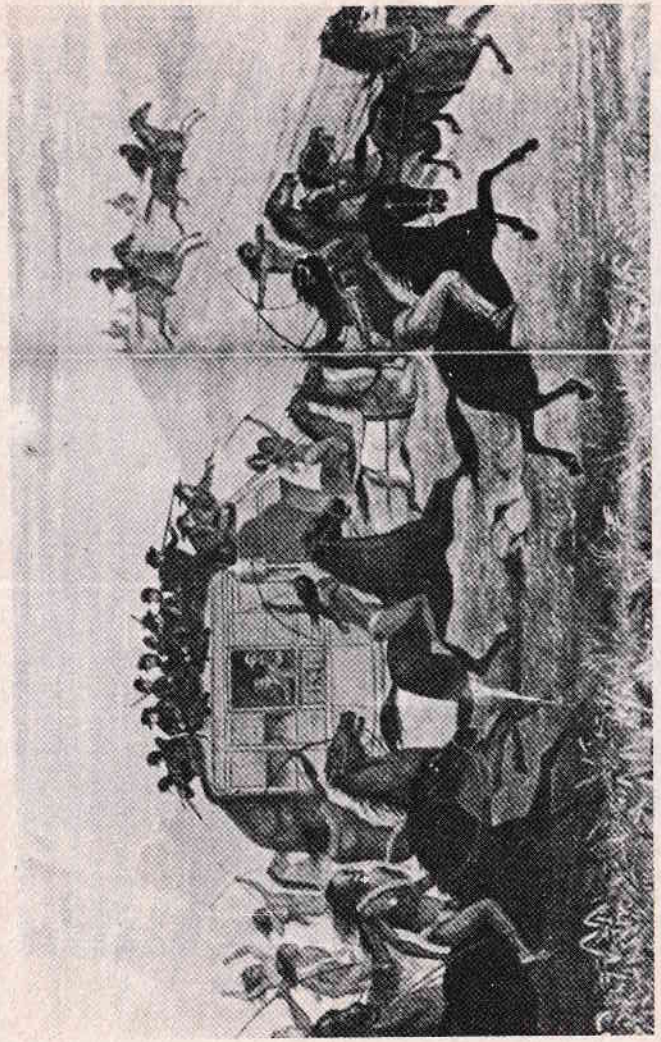

● Ataque de indios encuentra resistencia por parte de una escolta militar. No era común que el Ejército destacara soldados para cuidar una a una las diligencias, más bien patrullaba las rutas y aconsejaba a los cocheros para que evitaran las regiones más peligrosas.

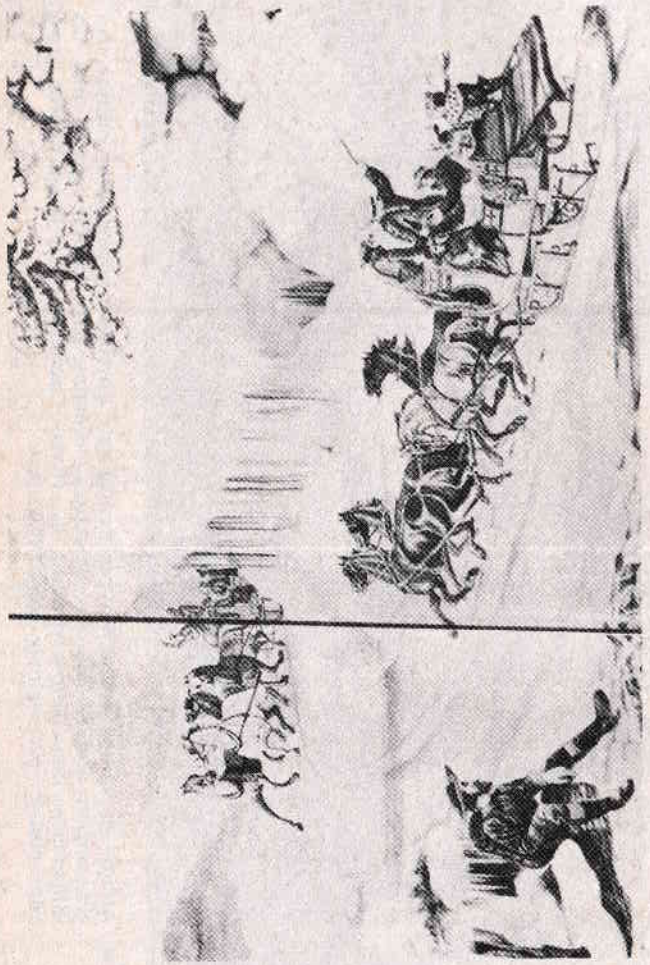

● Para mantener el flujo de pasajeros y correspondencia ininterrumpido, los cocheros recurrieron a los trineos cuando la nieve blanqueaba la Sierra. Una cubierta especial para las herraduras de los caballos permitió el uso de los mismos. En este dibujo de W. H. Hilton, dos coches trineo de cuatro caballos cada uno, se cruzan en Placerville Road, año 1871.

● Imagen romántica de un asalto a una diligencia de la "Wells Fargo" en el año 1866, aparecida en el "Police Gazette". Los bandidos se reparten el botin mientras uno de ellos, seguro el más galante, ofrece asiento a una dama. (Izquierda del grabado).

Fábrica de Productos Porcinos

TRES CHANCHITOS

Marcelino Díaz y García 128 bis - Teléf. 39 13 12

IRIS

PLANOGRAF

Daniel Muñoz 1983

Tel. 41 35 43

N. N.

POGGI HNOS.

Agencia de Quinielas Nº 9

8 de Octubre 3458 esq. Crocker Tel. 58 94 41

HECTOR CANDIA E HIJOS

Construcciones

Manuel Pagola 3314

Tel. 78 90 48

ADHESION

Q. T. U.

CERA "H"

CON PLASTIFILIN

BRILLO DE SOL

EN SUS PISOS

Taller Mecánico Industrial

LUCIANO FRESCHI

J. J. Rousseau 4804

Tel. 58 10 25

● **En la ciudad minera de Applegate, California, un carro rápido se estaciona frente a la "Wells Fargo" para entregar la correspondencia.**

Molienda de Granulados para Monolíticos
"LA ORIENTAL"
de RAFAEL PIANO
Piran 2507 y Cno. Carrasco
Tel. 58 86 42

TINTORERIA "MARITOR"
María Julia Pereira de Cal
Uruguayana 3590

SUN INSURANCE OFFICE LIMITED
Compañía Inglesa de Seguros
Rincón 531 - Tels.: 905263 - 915367 - 914837

V A L E R I A
Yaro 1127

JAUME Y SERE LTDA.
Despachantes de Aduana
Misiones 1488, P. 2.
Tel. 91 14 47

DAKOTA S. A.
Fabricantes de Grasas de Litio - Glicerina - Oleína
Mariano Sagasta 74
Tels. 396516 - 398451

Fábrica de Calzado
EDUARDO - ELENA
Marsella 2671 - Tel. 2 66 59

DELMIRO GONZALEZ E HIJOS
Estación de Servicio
Gomería
Cooper y Cno. Carrasco
Tel. 50 66 34

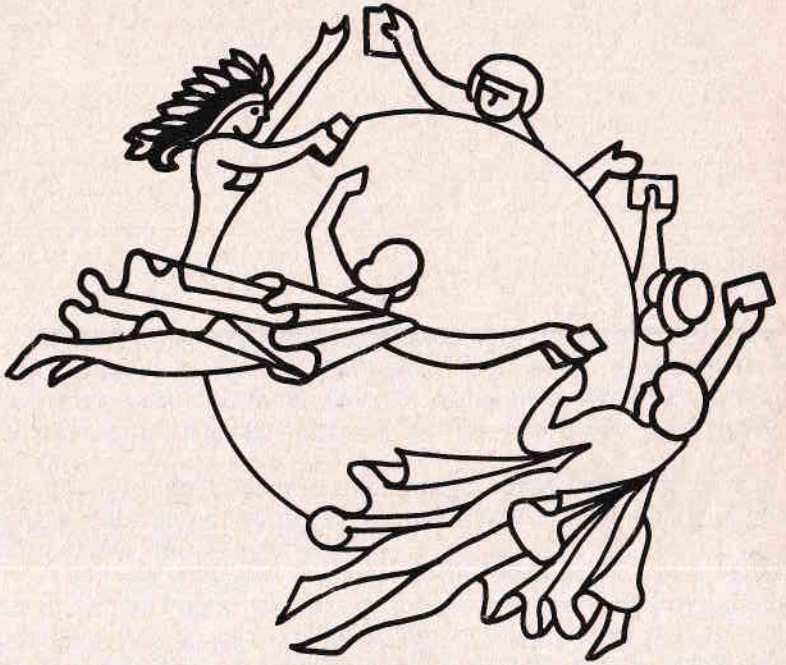

EL CORREO: SUS FUNCIONES

Función del Correo como factor de desarrollo económico, social y cultural

Este trabajo, ha sido extractado de un Memorándum de la Unión Postal Universal, destinado a divulgar plenamente los servicios que presta el Correo, señalando especialmente, la función que éste protagoniza en el desarrollo económico y social.

El título del presente documento basta para indicar que el objeto del mismo, es poner en evidencia la función del Correo en materia de desarrollo.

Obra del Consejo Consultivo de Estudios Postales, órgano de la Unión Postal Universal, más que a las Administraciones postales, que ya están al tanto de la situación de sus servicios en sus respectivos países, está destinado a sus gobiernos y a las autoridades encargadas de la planificación sobre la importancia del Correo como factor de desarrollo y sobre la necesidad de dar justo valor a la función de este sistema de comunicación, antiguo y moderno a la vez, que ocupa un lugar considerable en todos los Estados contemporáneos.

El Memorándum contiene el enunciado de las principales funciones del Correo y pone en evidencia sus finalidades, y así mismo pone el acento sobre su función esencial dentro de un desarrollo equilibrado a nivel nacional.

OBJETO DEL DOCUMENTO

El Correo generalmente se subestima o se olvida en los planes de desarrollo de los países: se siente su utilidad recién cuando los servicios que presta faltan repentinamente. Sin embargo, es un factor primordial de desarrollo económico, social

SUPERLASTIC

Fábrica de Tejidos Elásticos y de Punto

FRANCISCO MASSERA S. A.

Timote 4502 Tel. 39 53 65

BARRACAS UNIDAS

Soc. Anón.

Fabricantes de Escaleras y pisos monolíticos

Planta Industrial
Exposición y Ventas
Pan de Azúcar 2519
T. 58 85 42

HERRERIA AÑON

Especialista en Estructuras y Armazones para Techos - Galpones Locales Industriales y Comerciales

J. Batlle y Ordóñez 4130
Tel. 20 83 40

DECANO S. A.

Industria Pesquera

Escritorios:

Río Negro 1354 P. 3 Of. 16
Tel. 91 61 08

Planta Industrial:
Rbla. B. Brum esq. Convenio
Tel. 38 01 77

OPTICA FORNIO

ANDFOR S. A.

Optico Téc. Rómulo Cadenazzi
Walter y Jorge Fornio
Rita Seoane y Oscar Elola
Río Negro 1314
Tels. 90 20 00 - 91 20 00

ROCIO MORTAL

INSECTICIDA

Calderón de la Barca 1869
Tel. 30 96 66

MANUEL POLA

Tornería
Mecánica

A. Vespucio 1320
Tel. 20 85 33

Laboratorio de
Análisis Clínicos

GIANNETTO -
- PRUNELL

T. Narvaja 1555
Tels. 413248 - 401333

y cultural, y forma parte de la infraestructura fundamental, al igual que las carreteras, el ferrocarril, y las telecomunicaciones.

La Unión Postal Universal, organismo especializado de las Naciones Unidas, reconocida por lo tanto como la única organización que tiene competencia en materia de servicio postal internacional, preocupada por favorecer el desarrollo armonioso de los países, principalmente de los países jóvenes, consideró oportuno e indispensable llamar a la atención de los gobiernos la función irremplazable del Correo en esta esfera.

FUNCION DEL CORREO

Gracias a una red general de enlaces que comprenda una gran cantidad de puntos de contacto con el público, el Correo puede realizar en las condiciones más económicas de rapidez, regularidad y seguridad, la recolección, el transporte y la distribución de la correspondencia, los bienes y los signos monetarios.

Gracias al Correo es posible, sin desplazarse, enviar a una persona que reside lejos, o recibir de ella: cartas personales, familiares, administrativas o de negocios; escritos de todo tipo, directrices, instrucciones, notificaciones, estudios, informes, solicitudes, reclamaciones, pedidos de facturas, papeletas de votación; impresos, libros, diarios, revisas, prospectos, catálogos; fotografías, films, tarjetas perforadas, cintas magnéticas; objetos de todo tipo, mercaderías, muestras, medicamentos.

Es posible: enviar dinero, cancelar una deuda, pagar facturas, impuestos, diferentes gravámenes; cobrar a distancia una deuda, hacer entregar un objeto contra reembolso; pagar sueldos, pensiones, y prestaciones sociales de todo tipo.

El servicio de cheques postales da la posibilidad, tanto a los particulares como a las empresas: de hacer llevar automáticamente su contabilidad en cuenta corriente postal, gracias a los estados de las operaciones que los centros de cheques postales envían regularmente a los titulares de cuentas: cobrar cheques bancarios, efectos comerciales. Es posible colocar el ahorro a interés, obtener préstamos, pagar vencimientos, contratar seguros, pagar las primas y recibir las prestaciones de dichos seguros, comprar títulos de deuda pública, recibir los intereses de esos títulos, comprar o vender efectos mobiliarios, etc..

En los países en los cuales la Administración postal ofrece este servicio a los usuarios muchos son los ahorristas que se

VICENTE
CREMANTI CASAS
Escribano
Pza. Independencia 811
1er. Piso - Teléf. 90 54 54

HOLM y Cía. Ltda.
Zabala 1394 bis - P. 3
Tels. 90 53 81/83

ANTONIO GARAGNANI
Laboratorio Ortopédico
Fabricación - Importación
J. C. Grauert 3317
Tel. 78 93 17

T E A
Consultores Asociados
Rincón 467 P. 6º - Of. B
Tels. 90 58 02 - 91 21 71

P R E V I S I O N
Es como la experiencia...
El tiempo le da la razón...
PREVISION S. A.
Juncal 1333 Tel. 98 27 41

FIBRA - REPART S.R.L.
Distribuidores de materiales
finos para carpintería
Mayoristas - Minoristas
Agraciada 2299 - Tel. 20 10 11

LEONEL DOMINGUEZ
APARATOS PARA SORDOS
— Philips —
Yaguarón 1463 Tel. 91 43 90

CAMISAS
RELAMPAGO
S. A.
Rincón 633/39 Tel. 90 16 00

dirigen a la caja de ahorro postal para colocar todos o parte de sus ahorros.

El Correo es para los países: un poderoso factor de unidad nacional y de cohesión política, al mismo tiempo que un medio eficaz de administración; un agente directo e indirecto de desarrollo económico y el precursor indispensable del desarrollo de las regiones pobres; un factor primordial de desarrollo social y cultural.

EL CORREO ES UN FACTOR DE UNIDAD NACIONAL, UN MEDIO DE ADMINISTRACION Y DE COMUNICACION CON EL EXTERIOR

El Correo permite la difusión de las directrices políticas a las autoridades locales y a los ciudadanos, haciendo factible el contacto con las zonas alejadas o aisladas cuando el desplazamiento de las personas es imposible o difícil.

Facilita la recaudación de impuestos y de gravámenes de toda naturaleza, gracias a los servicios de giros y de cheques postales.

Algunos países admiten el voto por correspondencia. Las papeletas de votación pueden enviarse como cartas ordinarias, dentro de los sobres oficiales previstos al efecto.

El Correo facilita las relaciones con los países extranjeros, con las organizaciones internacionales y con sus representantes en misión en los países.

Las relaciones más representativas con el extranjero son tradicionalmente las relaciones epistolares.

COMO PRESTADOR DE SERVICIOS, EL CORREO ES UN AGENTE DIRECTO DEL DESARROLLO ECONOMICO

En materia comercial: Favorece los intercambios comerciales gracias a la difusión de la publicidad, a la recolección y al encaminamiento de los pedidos, al transporte y a la distribución de la mercadería y al pago de las compras; es el soporte de la venta por correspondencia.

Más aún, provoca el nacimiento de estos intercambios cuando, supliendo la falta de iniciativa privada, lucha contra el aislamiento, creando enlaces con las regiones económicamente pobres.

Participa en el desarrollo del comercio internacional posibilitando las importaciones y las exportaciones de mercaderías y facilitando las liquidaciones financieras resultantes de esos

Librería
DELTA
Editorial
Carlos Mª Ramírez 929
Tel. 39 57 28

CREACIONES
CARVEN S. A.
Yi 1285 Tel. 98 50 54

ZAPATERIA
"LA PLAZA"
Avda. Italia 2817 Tel. 41 35 24
Frente al Clínicas

B. B.
S. en C.

GALLINAL
TELAS
Sarandí 651 - Tel. 91 22 77

JOSE A. SANTOS
Técnica en Silenciadores
y Caños de Escape
Ejido 968 Tel. 98 22 90

COTAS
Escritorios:
Gral. Farías 2830 - 32
Tels. Escritorio 29 88 37
Ordenes de Trabajo: 2 62 94

COBRA S. R. L.
FABRICA DE MUEBLES
METALICOS
Reparaciones
Colocaciones en Obra
Elbio Fernández 4111
Tel. 38 61 04

intercambios.

En materia de planificación territorial: Estructura de acogida indispensable para las empresas que desean establecerse, hace posible las inversiones en las regiones o en los países alejados.

Favorece asimismo la financiación de inversiones indispensables para la economía de la nación, sobre todo gracias a los préstamos concedidos en base a los fondos reunidos por las cajas de ahorro postal (vías de comunicación terrestres, aéreas, fluviales; equipo escolar, sanitario, turístico; viviendas).

Del mismo modo, favorece los aportes de técnicos o de mano de obra extranjera (especialmente en materia de cooperación técnica internacional) e, inversamente, las exportaciones de mano de obra nacional (necesidad de poder corresponderse con las familias que quedan en el país natal, envío de salarios).

Finalmente, es indispensable para el desarrollo del turismo nacional e internacional, (reservación de plazas, de habitaciones de hotel, correspondencia de viaje, industria de la tarjeta postal, envío de recuerdos turísticos).

En el plano monetario y financiero: — Facilita los pagos y transferencias financieras, entre Administraciones, empresas y particulares (giros, cheques postales, cobros bancarios, cobro de efectos).

Da al Estado un medio directo de acción sobre la circulación monetaria por medio de la cuenta corriente del Tesoro (creación de moneda, control de la inflación o deflación).

El servicio de cheques postales es en sí un factor de aumento de la velocidad de la circulación monetaria, cuyo efecto multiplicador es bien conocido por los economistas.

Se han dedicado estudios a este fenómeno en los países en los cuales el servicio está ampliamente desarrollado.

Puede poner a disposición del Estado importantes recursos de tesorería (cheques postales, y, en cierta medida, giros).

Los fondos depositados en las cuentas corrientes postales son frecuentemente fondos de tesorería para los titulares de las cuentas.

Por lo tanto varían con el nivel de las transacciones y su importe se ve poco influenciado por las crisis.

Esta estabilidad, así como la importancia del monto de los fondos depositados, son características interesantes para los organismos que los tienen a disposición. Cierto porcentaje de

ORICO S. A.

Colorantes y Productos
Químicos para la Industria

Representantes de
ANID S.A.C.I.F.
ARGENTINA

Piedras 676

PEDRO MACCIO Y CIA.

IMPORTACION
EXPORTACION
CONSIGNACIONES

Fca. de Bolsas de Polietileno
Fca. de Envases de Madera
Maquinaria - Ferretería
Agrícola

Thompson 3331 al 35
Tels. 561810 - 56 18 17

Tintorería BELGRANO

Gamulanes — Gamuzas
Sintéticos

R. Anador 3231 Tels. 78 84 75
78 51 26

Barraca
PETRAGLIA
Sociedad Anónima

Fca. de Artículos de Hormigón

Br. J. Batlle y Ordóñez 3458/60
Tels. 29 85 04 - 2 63 49

ECHAIDER

Seriedad y eficiencia en
Negocios Inmobiliarios

Ejido 1383 P. 1 Tel. 91 44 66
98 64 65

Hijos de
DAVID CORALLO Y CIA.
S. A.

Importadores
Vidrios - Espejos - Cristales

Arenal Grande 2192
Tels. 25055 - 207320

MANOS DEL URUGUAY

1500 Artesanos Producen
Para Usted:
Tapices, ponchos, capas Cardo - sacos sweaters, gorros - bufanda, cortinas.
Reconquista - Galería DIRI
Salto - Paysandú - Colonia

FILAN INDUSTRIAL
JUAN CARLOS REGINA
e HIJO

Fca.: L. B. Berreres 6713
Km. 16.500 — Tel. 38 18 15

los haberes se guarda en líquido en el Correo (o depositado en el banco central) para los reembolsos pagaderos a la vista. El resto puede invertirse a plazo corto o medio en el Correo o en otros sectores, pero en la mayoría de los países, gran parte de los fondos alimenta el Tesoro.

Es un medio irremplazable de captación del ahorro popular, indispensable para asegurar el impulso económico de los países (caja de ahorro).

A diferencia de los bancos, tradicionalmente implantados en el medio urbano, la Administración de Correos, tiene la ventaja de estar muy cerca de todos los ahorristas, pues sus servicios se extienden a la totalidad del territorio.

La caja de ahorro postal puede incluso considerarse como una de las primeras instituciones que deben crearse en los países en vía de desarrollo.

Puesto que el ingreso per capita es bajo, es tanto más necesario seguir su evolución y habituar a la población a emplear su dinero con buen criterio.

Cabe señalar también, que la mejor arma para la independencia económica de un país reside en su capacidad nacional de ahorro, y que el ahorro representa por lo menos la cuarta parte del producto interno bruto en los países que financian sus inversiones sin aportes exteriores.

EL PESO DEL CORREO EN LA ECONOMIA NACIONAL LO HACE APARECER TAMBIEN COMO UN AGENTE INDIRECTO DEL DESARROLLO ECONOMICO

La función económica del Correo no se ve con claridad a nivel de cada operación, pero la actividad postal considerada en conjunto requiere una gran cantidad de pequeñas operaciones, cuya suma crea importantes corrientes de tráfico.

Ofrece a la mano de obra numerosos empleos, a menudo empleos que requieren una capacitación de alto nivel.

Si se tuvieran estadísticas por países relativas a las empresas consideradas en el plano nacional como los empleadores con mayor número de empleados, se vería que el Correo se sitúa, en varios países, en los primeros lugares.

EL CORREO ES UN FACTOR DE DESARROLLO SOCIAL

Es un medio práctico para la ampliación de medidas sociales (pago de salarios, jubilaciones, prestaciones sociales de todo tipo).

Evita que las personas de edad, enfermas, lisiadas, tengan

TALLER TABARE
Fca. de Cubiertos de Acero Inoxidable. Matricería Propia de H.Y.T. Mazmanian
Pastoriza 1364 - T. 797346

ESCRIBANO
Stelio Bonavita Páez
Colonia 1181 P. 3
T. 986720

BANCO HOLANDES UNIDO
25 de Mayo 501
T. 914231

ANODUR S.R.L.
Honduras 3675
T. 202696

RAFAEL CABRERA GARRIDO
Despachante de Aduana
Colón 1542 T. 982800

ORLANDO R. ETCHANDY
Químico Farmacéutico
M. Pagola 3039
T. 790983

EL PEZ DE PLATA
Jackson 1141

ZAKATE Y ÑAKATE
Colón 1277

TOTO MIRANDA
Portofino
Café Brasilero
a las órdenes
Ituzaingó 1447 T. 901950

INDUSTRIAL SERRANA S. A.
Ejido 1341 P. 1
T. 906337

Barraca LA PALMA
Materiales de Construcción y Sanitarias en General
Cádiz 2881
T. 588401

Suc. de
FERNANDO SOTTIMANO
Fca. de Ropa Interior
Washington 156 T. 984746

que desplazarse realizando a domicilio la distribución del correo siempre que puede instituirse este servicio.

Otorga tratamientos favorables al transporte de publicaciones para ciegos (cecogramas).

Los cecogramas se admiten en el régimen internacional hasta el peso de 7 kilos.

Se benefician con franquicia postal por aplicación del Convenio de la Unión Postal Universal.

Es un medio de lucha contra la miseria y la malnutrición, pues transporta artículos de primera necesidad.

Participa en el mejoramiento de la salud pública al transportar y distribuir vacunas y medicamentos.

En caso de siniestro nacional, permite alertar a las autoridades, pedir y encaminar ayuda, difundir noticias.

EL CORREO ES UN FACTOR DE DESARROLLO CULTURAL

Es un medio de acercamiento entre los individuos y entre los pueblos.

En un formato muy reducido, el sello postal es un testimonio auténtico del sentido artístico de los pueblos y de su patrimonio natural.

Es también uno de los mejores vehículos de su cultura.

Favorece el intercambio de ideas y la comunicacin de sentimientos (correspondencia amistosa, familiar o intelectual, saludos, regalos).

La correspondencia epistolar, representa más del 60% del tráfico postal en los diferentes países.

Permite, a tarifas generalmente muy reducidas, la difusión de la información a través de la prensa y la publicidad, ya sea porque realiza el transporte y la distribución de los diarios o porque participa él mismo en el servicio de suscripciones.

Asegura el transporte de los instrumentos de la cultura (libros, discos, films), así como las relaciones de los usuarios con los clubes, asociaciones, bibliotecas etc..

Es también un instrumento valioso para la alfabetización y la difusión de la instrucción especialmente en las regiones alejadas o aisladas, pues transporta manuales de enseñanza y hace posible la organización de cursos por correspondencia (suscripciones, envío de las lecciones, corrección de las tareas).

Favorece el desplazamiento de las personas y los viajes y representa un instrumento de selección para la elección de las distracciones (turismo, correspondenca de vacaciones, tarjetas postales, discos, films, revistas, juegos, filatelia).

SYNTEX
Uruguaya S. A.
Zabala 1542 Esc. 40
Ts. 900169 - 908496

MOLDAN S. A.
Plásticos en General
Mercería - Importaciones
Soriano 811 T. 984445
Soriano 929 T. 904217

Confitería
IMPERIAL
Cnel L. Latorre 1381
T. 902994
San Martín 2623 T. 25932

MOTO — REC LTDA.
José Barrera & Cía. Ltda.
Rectificado de Motores
Galicia 1344 T. 917163

Vidiella,
Menchaca y Cía S.R.L.
Cueros y Frutos del País
Zabala 1394 bis P 2 esc. 3
T.s 905381 '82 83

Peletería
CALIFORNIA
Artesanía en Pieles
Modelos Exclusivos
Colonia 1312 T. 915561

TU CASA S.R.L.
Administración y Venta
de Bienes Inmuebles
Colonia 1485

RODOLFO HIRSCHFELD
& Cía. Ltda.
VALENTIN KATZ
Dpto. Contable y Escribanía
Treinta y Tres 1334 Esc. 3

CASA MARTINEZ
Sellos de Goma
Almohadillas - Tintas
Fechadores - Numeradores
Zabala 1317 - T. 980169

COOPERATIVA
BANCARIA
Sarandí y Zabala
T. 919312

PLASTIGRAF
PLANOGRAF
de Rodolfo Varela
Impresos sobre envases
de Polietileno
J. J. de Amézaga 1589

LA PORTEÑA S. A.
Caramelos Crocantes
Postre Jalva
Turrón "Tukrante"
N. Palmira 2183 T. 45765

CONCLUSION

El Correo elimina las distancias y acorta el tiempo, al hacer posible: — la afirmación de la unidad nacional; el acercamiento entre la Administración y sus administrados; la lucha contra el aislamiento o el alejamiento de las provincias; el acercamiento de los individuos y de los pueblos; el acercamiento entre los clientes y sus abastecedores; la difusión a distancia del bienestar, de los conocimientos y de la cultura.

Cuanto más desarrollado es un país, más importante es el lugar del Correo en la economía, el desarrollo de la instrucción, de la cultura, y de la elevación del nivel de vida crean una mayor necesidad de comunicarse, y por lo tanto de utilizar aún más el Correo.

La historia lo ha demostrado: cuanto más eficaz es el servicio postal, más se beneficia el desarrollo económico. social y cultural.

De este modo, el Correo sigue y, generalmente, acompaña al desarrollo; más aún, en algunos casos lo precede.

El Correo es por lo tanto, un elemento fundamental de la infraestructura, al igual que las carreteras, el ferrocarril, y el teléfono: no hay que subestimarlo, y menos aún olvidarlo.

Por el contrario, hay que crear una red postal aún más densa, permitiéndole asegurar enlaces más numerosos, más frecuentes, más regulares, más seguros, y a la vez más económicos.

Hay que reducir aún más la distancia y el tiempo, creando más puntos de contacto con el público; más funcionarios con mayores atribuciones; más repartos, más oficinas, más ventanillas, más vehículos, más buzones para el depósito o la entrega de la correspondencia.

Conviene recordar al respecto los objetivos postales que fueron elaborados por la Unión Postal Universal en el marco del Segundo Decenio de las Naciones Unidas para el desarrollo para los años 70, proclamados por resolución 2626 (XXV) de la Asamblea General, el 24 de octubre de 1970, en oportunidad del 25º aniversario de las Naciones Unidas, a saber: una oficina de Correos para servir, como promedio, a una zona de 20 a 40 kilómetros cuadrados, o de 3000 a 6000 habitantes según el caso; distribución de los envíos prioritarios al día siguiente de su depósito en un radio de 500 Km; aumento progresivo, en el servicio internacional, del porcentaje de encomiendas postales

FERROMET
ROLF FRANKENTHAL
Importaciones
Buenos Aires 522/24
T. 901501

MILAS S. A.
Confecciones de Prendas
para Exportación
San Martín 2509/11
T. 200446

MAQUIOBRAS S. C.
Máquinas Para Obras
Viales e Ingeniería Civil
Florida 1546 T. 982751

ENCUENTRO II
ARTESANIAS
Av. Brasil 2877
T. 791717

SERVIFRENO
NICOLINI y TORCHELO
Importadores
Julio H. y Obes 1586
T. 984934

MUÑOZ MUEBLES
Carpintería en general
Galatea 3024
Tel. Prov. 204289

Estudio Jurídico Contable
Ders. Juan V. y Carlos R.
Chiarino — Contadores
J. D. Ratto - J. A. Chiarino
T y Tres 1356 T. 902271

TEXJACK
Fca. de Tejidos de Punto
Maciel 1317 T. 901461

ESTUDIO JURIDICO
NOTARIAL
Dr. Nahum Bergstein
Esc. N. K. de Bergstein
Dra. Susana Pepe
18 de Julio 841 P. 2 E. 202

B. M. W. STELLA
Mecánica de Precisión
Rafael Pérez 1990
T. 561535

JOSE A. ARLAS
ABOGADO
Rincón 531 E. 302
T. 915290

DIVANLITO
El mejor Sofá Cama
Constituyente 2025
T. 401457

encaminadas por vía aérea hasta un 30% del total de las encomiendas; instauración generalizada de los servicios postales de efectos monetarios (caja de ahorro, cheques postales y certificados de ahorro) para llevar hasta 5-10% la relación entre el haber de estos servicios y el producto interno bruto (PIB).

Los esfuerzos esenciales de la UPU, durante la segunda parte de este Decenio, se consagrarán a las acciones tendientes a: — mejorar el encaminamiento y la distribución del correo especialmente en las zonas rurales; aumentar el número de establecimientos postales; intensificar la utilización de la vía aérea para encaminar los envíos de todas las categorías; generalizar la instauración del servicio de efectos monetarios (giros postales, cheques postales, caja de ahorro postal etc., etc.): crear en las regiones en proceso de desarrollo, medios de formación postal hasta el nivel del personal directivo superior; mejorar las condiciones de gestión y de utilización del personal postal.

En algunos casos las consideraciones humanitarias, el servicio al público o al Estado, deben primar sobre las consideraciones de rentabilidad inmediatas: cuando contribuye a sacar de su aislamiento a una zona alejada o a dar valor a una región pobre, el servicio postal debe realizarse, aún si momentáneamente produce déficit.

Por lo tanto es esencial, principalmente para los países jóvenes, dar al Correo el lugar fundamental que merece en los planes de desarrollo.

La literatura económica y comercial ha demostrado suficientemente la necesidad vital de las inversiones para todas las empresas, por lo tanto es sobre la elección de las inversiones que hay que insistir.

Según el nivel de desarrollo de los países, las autoridades postales deben hacer frente a situaciones muy diferentes; la inversión puede culminar en la creación de servicios postales en un país joven, puede hacerse necesaria debido a la extensión de dichos servicios; finalmente su modernización origina en los países desarrollados inversiones específicas de mecanización.

El desarrollo del Correo beneficia a todos y no solamente a los usuarios que utilizan el Correo y pagan las tasas postales; por lo tanto es normal integrar la inversión postal en los planes nacionales.

FIN DEL EXTRACTO

JABON CRISTAL

por amor a los suyos

Ciencias Económicas — Direc. y Política de
Empresas — Adm. de la Produc. y del Personal

DISTRIBUIDORA LATINO AMERICANA DE EDICIONES

ELAD S. A.

18 de Julio 2222 **Tel. 41 67 17**

EUGENIO FIGUEREDO

Concesionario PEUGEOT

Soriano 1356 casi Ejido **Tel. 91 91 59**

RADIAL LTDA.

La Gomería más céntrica del Centro
Alineación y Balanceado de Ruedas
Servicio Integral de Gomería

Soriano 972 **CREDITOS** **Tels. 90 57 71 - 90 58 96**

DYMAC S. A.

Primeros en el sector de confecciones
en exportaciones
Período 1/7/76 - 30/6/77

Cnel. L. Latorre 1294 **Tel. 91 33 33**

UNION POSTAL DE LAS AMERICAS Y ESPAÑA

U P A E

LA UNION POSTAL DE LAS AMERICAS Y ESPAÑA

La Unión Postal de las Américas y España

CREACION

En 1911, reunidos en la ciudad de Montevideo, (Uruguay), los representantes de Argentina, Bolivia, Brasil, Colombia, Chile, Ecuador, Paraguay, Perú, Uruguay y Venezuela, por iniciativa del Director General de Correos del Uruguay Dr. Francisco García y Santos, crearon la "Unión de los Correos Sudamericanos" y como órgano de enlace permanente, la Oficina Internacional con sede en Montevideo.

EVOLUCION

En 1921, la Unión de los Correos Sudamericanos amplió sus límites geográficos transformándose en "Unión Postal Panamericana" con la incorporación de los Países del Centro y Norte América, excluidos Haití, Honduras y Canadá. Participaron 19 Países, a saber: Argentina, Bolivia, Brasil, Colombia, Costa Rica, Cuba, Chile, Ecuador, El Salvador, Estados Unidos de América, Guatemala, México, Nicaragua, Panamá, Paraguay, Perú, República Dominicana, Uruguay y Venezuela, cuyos representantes se reunieron en Congreso en la ciudad de Buenos Aires (Argentina). El siguiente Congreso de la Unión Postal

ARTE GRIEGO
D. PAPACRISTODULU
Art. Hombres, Damas, Niños
Luis A. de Herrera 1708/10 b.
T. 799462

STAMP COLOR
Oscar Viera Olazábal
Br. Artigas 3712
T. 205925

CASTAGNA Y ALONSO
Despachantes de Aduana
Suc. R. Alonso Freire y Hnos.
Zabala 1542 P. 2 Esc. 16
Tel. 906033

Técnico
JAIME H. GALUN
Especializado en Maquinaria
Agrícola y Vial
Azambuya 2427 T. 390761

DUBOURG Y Cía.
Agentes de la
Propiedad Industrial
Juan Carlos Gómez 1445
Tel. 903497

DURAL LTDA.
Fca. de Romanitas y
Arts. de goma en general
T. 209720

Colegio y Liceo
A L E M A N
Habilitado
Fco. Soca 1356
T. 784381

REALCO S. A.
Representantes Exclusivos
de Máquinas de cortar
Telas MAININ
Gral. Flores 2095 T. 26520

Aserradero
LANZOTTI Hnos.
Envases de Madera
Reparación de cajones
Tampico 891 T. 390015

HART S. A.
Exportadores de Lana
Cuareim 1844
Ts. 912841 - 984526

RINO TACKS. LTDA.
Fabricación:
Tachuelas Semillas Anexos
A. Fiol de Pereda 1150
Tel. Prov. 281660

JUAN M. GONZALEZ
18 de Julio 1474 P. 6
T. 406020

Panamericana, celebrado en México en 1926, marca tres acontecimientos importantes en su evolución: la incorporación de Honduras y de España, ésta en su condición de madre patria de los Países de habla hispana de América y la creación de la Oficina Internacional de Trasbordos de Panamá.

El Congreso de 1931, celebrado en Madrid, habría de dar a la Unión su composición y denominación actuales. En efecto, en esta oportunidad se incorporaron a la misma Haití y Canadá y por decisión del Congreso, se llamó "UNION POSTAL DE LAS AMERICAS Y ESPAÑA".

El Congreso de Buenos Aires, 1960, creó la Comisión Técnica Consultiva, cuyas facultades fueron ampliadas por el Congreso de México, 1966, que cambió su nombre por "Comisión Técnica Consultiva y Ejecutiva". El Congreso de Santiago, 1971, volvió a cambiar su denominación por "Consejo Consultivo y Ejecutivo".

El Congreso de Santiago, 1971, adoptó la Constitución y el Reglamento General de la Unión Postal de las Américas y España. Las disposiciones orgánicas de la Unión figuraban, anteriormente, en el Convenio y su Reglamento de Ejecución.

Entre las decisiones más remarcables del Congreso de Lima, 1976, cabe mencionar la supresión de la gratitud de tránsito territorial y marítimo en el ámbito de la Unión, que existía en sus Actas desde 1911. La razón en que se fundó tal decisión que fue la gratitud del tránsito había perdido base de sustentación desde el momento en que se estableció el cobro de los gastos terminales.

EXTENSION GEOGRAFICA
PAISES MIEMBROS
IDIOMA OFICIAL

Como su nombre lo indica, la Unión comprende el Continente americano y algunas de sus islas, y España.

Los Países miembros son 23: Argentina, Bolivia, Canadá, Colombia, Costa Rica, Cuba, Chile, Ecuador, El Salvador, España, Estados Unidos de América, Estados

ESCRIBANOS
Juan A. Marquine Villar
Ana Olano Füllgraff
Sarandí 690 D. Esc. 205
T. 910407

CONTADOR
ETCHEGORRY
& ASOCIADOS
Rincón 468 P. 3
Ts. 900751 - 901714 - 911260

PLOMETAL S.R.L.
BIZAL Hnos. Elaboración
de Artículos Sanitarios
Av. Instrucciones 1669
T. 390113

TRIMEC S. R. Ltda.
Servicio Metalock
Reparaciones Navales
y en Motores Fijos
Gral. Luna 1225 T. 209730

MENDEZ Y REYES
Fabricación y Reparación
de: Repostería, Chivitos,
Spiedos, Sandwiches cntes.
Grecia 3940 T. 319217

RAUL ELGUE
Corredor de Bolsa
Misiones 1361 P. 3 Esc. 26
T. 908348
Bolsa de Val. T. 919403

CARLOS BUCETA
Despachos de Aduana
Misiones 1488 P. 8
T. 901778

GALERIA GARISLUGO
Colorado 1782
T. 201130

Organización
Carlos Placeres
ÑANDU S. en C.
Massini s/n T. 4470
Las Piedras

AMERICO
RESTUCCIA S. A.
Empresa de Transportes
Servicio Internacional
Mendoza 2740 T. 298541

CASA KATZ S.R.L.
Fabricantes e Importadores
Mayoristas Plásticos Gral
Justicia 2367 - T. 202501

DOFRE LTDA.
Fca. de Separadores de
P.V.C. y Accesorios
Ortiz de Zárate 3905
T. Prov. 295824

Unidos Mexicanos, Guatemala, Haití, Nicaragua, Panamá, Paraguay, Perú, República Federativa del Brasil, República Dominicana, República de Honduras, República de Venezuela y Uruguay.

La sede de la Unión es la ciudad de Montevideo (Uruguay).

El idioma oficial de la Unión es el español.

CONSEJO CONSULTIVO Y EJECUTIVO

Es uno de los órganos permanentes de la Unión y está compuesto por cinco Países miembros que ejercen sus funciones en nombre y en el interés de la misma. Se reúne una vez por año en la sede de la Unión.

Sus miembros son renovados en cada Congreso, no pudiendo ser reelegidos más de una vez consecutiva.

OFICINA INTERNACIONAL

El otro órgano permanente de la Unión es la Oficina Internacional, que funciona en la ciudad de Montevideo, Uruguay, sede de la Unión.

INSTITUCIONES AUXILIARES

Servicio de traducción

Un centro de traducción funciona en la Oficina Internacional de la Unión Postal de las Américas y España en Montevideo, con un apéndice en la Unión Postal Universal, en Berna.

LIBRERIA LOSADA Ltda.
Adhesión al
Sesquicentenario del
Correo Nacional
Colonia 1340 T. 984742

CARSIL LTDA.
Fbca. de Carteras de Cuero
Lucerna 6138
T. 510687

J. C. HERRERA
e HIJO
Representaciones
Importación
Yaguarón 1151
T. 981624

AGROPEC S. A.
Máquinas. Herrajes. Manijas
De todo para el Carpintero
D. Fernández Crespo 1845
Ts. 45926 - 401901

TORNAY Y MORI S. A.
Establecimientos Mecánicos
Material contra incendio
Juan M. Gutiérrez 3615
T. 396752

Tornería EL FARO
Lámparas
Torneados de Estilo
Moldes para Fundición
Cerro Largo 1700

ARTESANIA EN CUEROS
Bolsos, Portafolios, Valijas
y Afines
Fabricación y Reparaciones
Tristán Narvaja 1632 bis

QUIMICA ORIENTAL
S. A.
Avda. Gral. Flores 4314
Ts. 203911 - 25129

OSCAR L.
ESPASANDIN
Automóviles — Permutas
Consignaciones
Canelones 1157 T. 907989

CENTRO
DE ENSEÑANZA
INTEGRAL
Enseñanza Comercial
R. Negro 1320 P. 5 casi 18

MAUMTA S.R.L.
Matricería y Tornería
de Precisión
Estampados en Metales
Irureta Goyena 2918

CARLOS
ASTIGARRAGA
Máquinas de oficina
Ventas — Servicio Técnico
Mercedes 1486 T. 407732

ESCUELAS TECNICO POSTALES

En Buenos Aires (Argentina), Porto Alegre (Brasil) y San José (Costa Rica) funcionan escuelas regionales de capacitación postal sostenidas por la Unión con la contribución de las Administraciones postales de dichos países y del Instituto Centroamericano de Administración Pública.

OFICINA DE TRASBORDOS

Una Oficina de Trasbordos de la Unión Postal de las Américas y España funciona en Panamá, capital de la República de Panamá.

PRINCIPIOS FUNDAMENTALES DE LA UNION

La Unión Postal de las Américas y España, creada en el marco de la disposición de la Unión Postal Universal que autorizó, desde sus orígenes, la posibilidad de establecer Uniones restringidas, forma "un solo territorio postal para el intercambio recíproco de envíos de correspondencia en condiciones más favorables para el público

LA HIGIENICA
A. Goyena e Hijos Ltda.
En sus 75 años se adhiere
a los 150 años del Correo
Dante 2011 T. 42294

ARLAS S. A.
Importación - Exportación
Representaciones
T. y Tres 1374 T. 913078

SAVONNA S. A.
Importación - Exportación y
Representación de Productos
Químicos Farmacéuticos
R. Negro 1380 P. 2 T. 980831

COOP. de P. y C.
de GANADERIA
Y AGRICULTURA
Uruguay 821
T. 912761

W. AMEIJENDA
Herrería de obra
Ferretería agraria
Av. Gral. San Martín 3061
T. 26647

Escuela y Liceo
Elbio Fernández
Sociedad de Amigos de la
Educación Popular
110 Años al Servicio de la
Educación Nacional

Adhesión
A.M.S.

VIRAS
GOLDEMBERG
Para Calzado de Calidad
La Paz 1965
T. 490521

VENTAMAR LTDA.
Carpintería en aluminio
Rivadavia 2235 T. 24406

JOSE RISSO GARCIA
Especialista en Bombas de
Levante e Hidráulico de
Tractores y Bombas de Vacío
Cuareim 1590 T. 900761

RICARDO SPARANO
Instrumentos Musicales
P I A N O S
Afinación - Venta - Alquiler
Durazno 1426 T. 916867

CLINICA DENTAL
YAGUARON LIMITADA
Yaguarón 1533 a mitad de
cuadra casi Paysandú
Créditos T. 901789

que las establecidas por la Unión Postal Universal".

El Congreso de México, 1966, incorporó la enseñanza profesional en el ámbito regional, a las actividades de la Unión.

Los Congresos de Santiago, 1971, y Lima 1976, ratificaron aquella decisión, pero además la ampliaron al establecer que "la Unión participará, dentro de los límites financieros, de los programas aprobados por el Congreso en la asistencia técnica y la enseñanza postal..."

PERSONERIA JURIDICA DE LA UNION PRIVILEGIOS E INMUNIDADES

Todo País, miembro de acuerdo con su legislación interna, otorgará capacidad jurídica a la Unión para el correcto ejercicio de sus funciones y la realización de sus propósitos.

La Unión gozará en el territorio de cada uno de los Países miembros de los privilegios e inmunidades necesarios para la realización de sus propósitos.

Los Representantes de los Países miembros que concurran a las reuniones de los órganos de la Unión y los funcionarios de la misma, cuando cumplan funciones oficiales de la organización, gozarán igualmente de los privilegios e inmunidades necesarios para el cumplimiento de sus actividades.

La Dirección Nacional de Correos de la República Oriental del Uruguay ejerce las funciones de Autoridad de Alta Inspección de la Oficina Internacional.

MIMEOGRAFICA BIA

Distribuidores exclusivos para el Uruguay
de Bolsilibros Clásicos Bedout-Colombia
Literatura - Ciencia - Arte - Textos - Diccionarios

Gabriel A. Pereira 2973 **Tel. 78 38 14**

HARLEY GIAMPIETRO

EL REY DE LA SOLDADURA

Especializado en Soldaduras de Block Carter
Soldaduras en: Fundición de Hierro — Tapas
de Cilindros en Aluminio Electrón.

Cuareim 2388 **Tel. 29 07 57**

ALFREDO INCIARTE CASTELLS

A B O G A D O

Buenos Aires 443 Piso 1 **Tels. 98 55 52 - 98 77 55**

MARIO S. GASTELUMENDI

CORREDOR DE CAMBIOS

Zabala 1372 P. 5 Esc. 53 **Tels. 90 41 17 - 90 40 18**

MARIANO D'ACOSTA

MAQUINAS — EQUIPOS — ASESORIA INDUSTRIAL
ESPECIALIZADOS EN LA LINEA INDUSTRIAL DE
AIRE COMPRIMIDO — MARCAS NORTOPF Y SIG.

Zabala 1379 Esc. 2 **Tel. 90 83 33**

SEDE PROPIA DE LA U.P.A.E.

Sede Propia de la Oficina Internacional de la Unión Postal de las Américas y España

En la reunión de octubre de 1976 el Consejo Consultivo y Ejecutivo, facultó a la Oficina Internacional para que, una vez obtenida la financiación de la obra y siempre que la incidencia financiera no supere el veinte por ciento (20 %) de la cuota contributiva de cada uno de los Países miembros, disponga la construcción del edificio autorizado por la Resolución VI del Congreso de Lima, 1976, dando cuenta en forma circunstanciada al Consejo en su próxima reunión.

Desde su creación hasta la fecha, la Oficina Internacional siempre funcionó en edificios arrendados, pero desde hace muchos años y particularmente en los últimos, durante los cuales el radio de sus actividades se ha extendido considerablemente como consecuencia de su participación en la cooperación técnica, se siente la necesidad de disponer de un edificio construido especialmente, con las comodidades necesarias para que los servicios puedan prestarse todos en un mismo local y no, como sucede en la actualidad, que la imprenta funciona en un local separado.

Gracias al decidido apoyo del Gobierno de la República Oriental del Uruguay y a una eficaz conjunción de voluntades y esfuerzos, hoy tenemos la satisfacción de poder anunciar a la opinión pública que está cumplida la etapa de planificación y programación y que estamos prontos para dar comienzo a la construcción del edificio.

BOSCH
EL REY DEL ENCENDIDO
Guinea Ltda.
Galicia 1300 T. 985540

CLEARING DE INFORMES
Río Negro 1308 P. 4
Tel. 916048

ARMCO
URUGUAYA S.A.
Cerrito 618

MICAR LTDA.
REP. FIAT — SIMCA
CITROEN - ENCENDIDO
Galicia 1276 Montevideo

IVETICH Hnos. Ltda.
Taller Electromecánico
Importadores
Elect. Industrial Bobinados
Galicia 1330 T. 900344

FARMACIA "SAN ROQUE"
18 de Julio 1087
18 de Julio 1551
Tel. 980329

FARMACIA
MATIAS GONZALEZ
Milton W. Loffredo
Químico Farmacéutico
Colonia 840 T. 900450

PELETERIA
REVILLON S. A.
Las más modernas cámaras
frigoríficas
18 de Julio 873 T. 986875

NUEVO HOTEL ESPAÑA
Servicio de Categoría
Buen Confort
Ambiente Familiar
Colonia 826 T. 900481

Estamos escribiendo
el futuro **KREUSER**
Nuevos elementos de
dibujo y escritura

Heladería
FUENTES
VIQUEIRA y MORALES S. A.
G. A. Pereira 3195/99
T. 784708 - 781434

Me lo dijo un pajarito...
Su suerte está en
CAMBIO ZITO
18 frente a la Universidad

U.P.A.E.

PROYECTO DE EDIFICIO PROPIO PARA LA OFICINA INTERNACIONAL

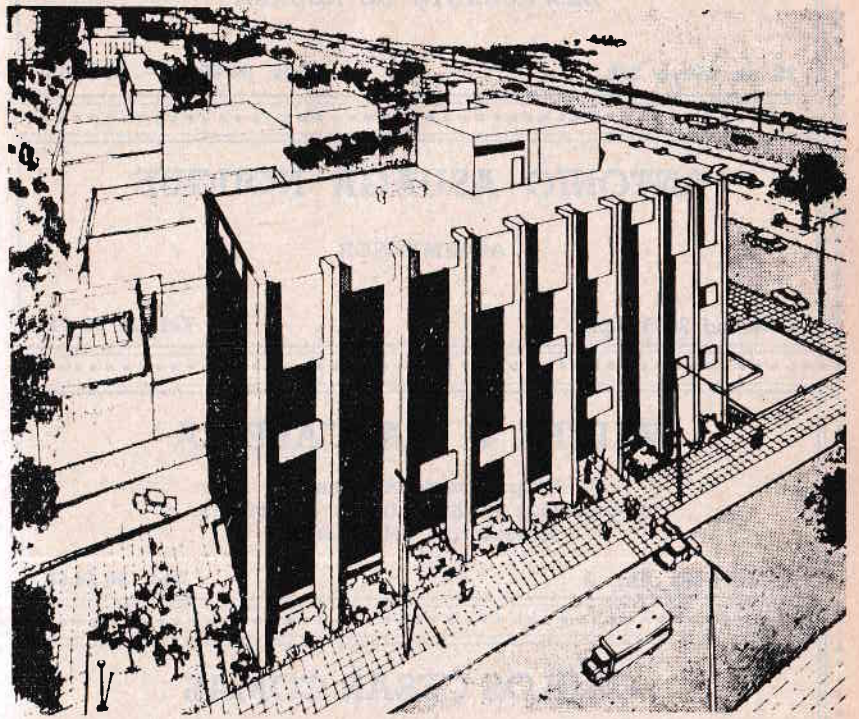

Perspectiva aérea

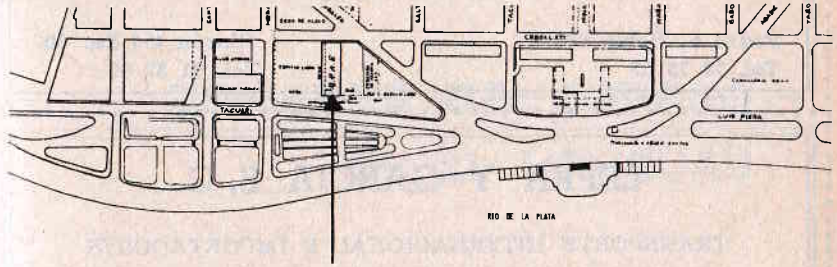

Fracción donada a la UPAE por la
Intendencia Municipal de Montevideo

Ubicación del terreno

HUGO BONAVITA PAEZ

DESPACHANTE DE ADUANA

25 de Mayo 336 — Tels. 90 00 76 - 98 54 19

ANTONIO ASUAGA NOUGUE

AGRIMENSOR

Libertad 2669 Apto. 101 — Tel. 79 62 78

WALTER F. VACCAREZZA

Despachos de Aduana
Importación — Exportación — Tránsito
Receptorías del Interior

Colón 1482 Esc. 9 — Tel. 90 54 66

CARLOS CESAR COMAS

CORREDOR DE BOLSA

Pedro F. Berro 860
Tel. 78 75 07

Rincón 454 Esc. 307
Tel. 91 32 60

LEPRA Y GARCIA S. C.

TRANSPORTE INTERNACIONAL E IMPORTADORES

Santa Lucía 4351 — Tels. 39 86 26 - 39 51 64

ORIGENES DEL CORREO EN EL URUGUAY

Orígenes del Correo en el Uruguay y su desarrollo hasta principios del siglo XIX

Por B. L. Bosse

Por su situación geográfica, la República Oriental del Uruguay ocupa un lugar preponderante a la entrada del Río de la Plata, accesible a la navegación marítima procedente del hemisferio norte. Tuvo España especial interés en poblar este territorio, para asegurarse ambas márgenes del Río de la Plata y eliminar de él la colonización portuguesa. Durante siglos, ambos Reinos lucharon por la demarcación de sus límites en América, fundados en la línea fijada por el Tratado de Tordecillas, en 1494 cuya aplicación se dilucidó recién en forma definitiva en 1777, cuando la Colonia del Sacramento fue entregada a España. Desde la fundación de Montevideo, como futura capital de la nueva Provincia Oriental, la colonización española se extendió por el Uruguay, estableciendo fuertes, villas y núcleos de población en su fértil suelo. Creado el Virreynato del Río de la Plata formó parte de su jurisdicción, convirtiéndose Montevideo en el centro de mayor actividad marítima, mientras que Buenos Aires se transformó en la puerta de acceso a los inmensos territorios de la futura Argentina y punto inicial de las rutas continentales.

Las comunicaciones marítimas y terrestres, cuya organización data en España de los tiempos del Rey Alfonso el Sabio, adquirieron en la época del descubrimiento y conquista del Nuevo Mundo, un sentido extraordinario, en base a las sabias Leyes de Indias. Los primitivos sistemas de comunicación, creados por México y el Perú, perduraron hasta que el crecimiento de la colonización exigió la implantación de las normas europeas en materia postal.

Las comunicaciones terrestres en América, fueron cedidas desde 1514 según costumbre de la época a un "Correo Mayor de las Indias" (el doctor Lorenzo Galindes de Carvajal y sus herederos), que fijó su residencia en Lima, el año 1561. Aquí celebró en 1599 unas amplias "capitulaciones" con el Virrey del Perú, sobre cuya base comenzaron a funcionar con regularidad los correos generales, a partir del 30 de junio de 1600. Emprendieron éstos tres carreras: una a Quito, otra a Arequipa, y la tercera al Cuzco y Potosí. Hasta el Río de la Plata no existía otra vía de comunicación que el despacho ocasional de "chasquis" por cuenta de las autoridades y comerciantes. Recién el 17 de junio de 1748, el Go-

Adhesión
PROVIMEX S.R.L.

TOMAS BEVERINA
BARBONI
Inst. Sanitarias y Anexos
Martín C. Martínez 2528
T. 206031

Cía. Dr. SCHOLL
Pedicuras. - Art. para el Pie
J. Carlos Gómez 1323
Ts. 907695 - 905988
18 de Julio 2014 b. T. 490533

Adhesión
MALLAS GIOVANNA

Adhesión
BARRACA GONZALEZ
LAMELA

CAMBIO BANCARIO
S. A.
Billetes Extranjeros - Valores
Cerrito 413
Ts. 901880 - 910330 - 986590

HECTOR REY
C. ANGEL DA
TRINDADE
Despachantes de Aduana
en toda la República
Cerrito 420 P. 4 T. 908118

Adhesión
I.S.A.

K' EMPANADAS
Ejido 1540
T. 904729

FIBI S.R.L.
Elías Figueroa - Juan Bidart
Fca. de Calzado para Dama
y Arts. de Cuero en Gral.
Justicia 2311 T. 291541

ANA MARTYNIUK
de STORACE
Misiones 1371 P. 4º Esc. 40
T. 908424

MIGUEL HUGO WOLF
Remates Especializados
Solís 1463
T. 980484

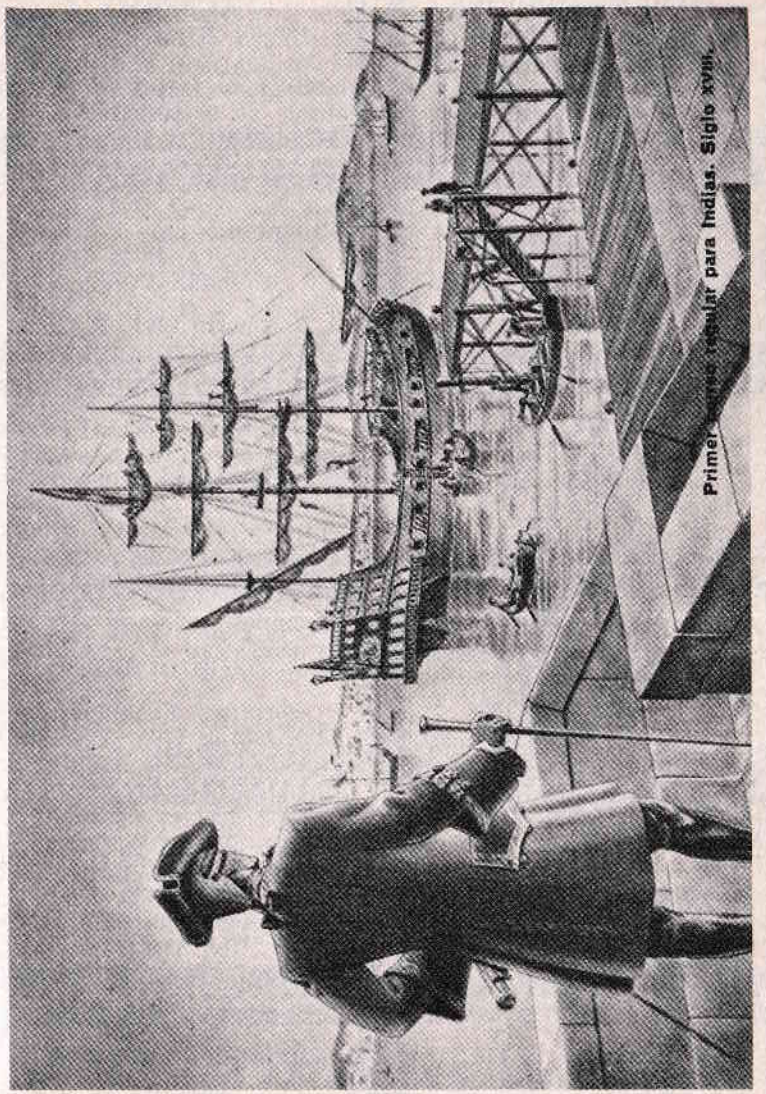

MAURICIO CUKIER
SOLNICA
Contador Público
T. y Tres 1329 P. 3 Es. 3
Ts. 905837 - 915265

ALBERTO
BERNARDO BARRAN
ABOGADO - ESCRIBANO
Paraguay 1321 P. 8 E. 802
T. 901217

ALFREDO M.
ASTIGARRAGA
ABOGADO
Pza. Independencia 842
P. 7 E. 711 T. 903215

Laboratorio de
Análisis Clínicos
"GHIGGINO"
J. B. Amorín 1286 T. 415621

WALTER SILVA
AROZTEGUI
Estudio Contable
Buenos Aires 484 Esc. 2
Tel. 905579

RUBEN A. REDAELLI
Despachante de Aduana
Importación - Exportación
Rincón 438 P. 3 Esc. 54
Tel. 984584

DAVID PARNAS
IACOBAZZO
ESCRIBANO
Treinta y Tres 1363
T. 985547

Andamios
TUBULARES
Serrato - Sanguinetti
Cno. Edison 4206 T. 396757

CONFITERIA
LA MACARENA
Servicio Completo
Para sus Fiestas
C. M. Ramírez 34 T. 394007

BRONCERIA MOSCA
de POLETTI y VILARIÑO
Fundición de Bronce
Conciliación 3889
Tel. 394817

INTERQUIM LTDA.
Prod. Químicos Industriales
Importación - Exportación
Bs. Aires 574 Esc. 8
T. 906745

Fábrica de Calzados de
Señora
de ROO Hnos.
Isidoro Larraya 4550
T. 580493

bernador de Buenos Aires D. José de Andonaegui logró establecer correos fijos, cada dos meses, a iniciativa del ilustre cabildante D. Domingo de Basavilbaso. Este acontecimiento ha sido festejado recientemente por el Correo Argentino, al cumplir su bicentenario. Los cuatro Tenientes de Correo Mayor que sucesivamente residieron en esta ciudad, mantuvieron abierta la ruta terrestre hasta el Perú y el Reino de Chile. En cuanto a las comunicaciones terrestres en el Paraguay y Uruguay, fueron establecidas después de 1767, cuando la Real Renta del Correo tomó a su cargo este servicio público. En cuanto a las comunicaciones marítimas, nacieron con los viajes de descubrimiento y la conquista del Nuevo Mundo. Al establecerse la flota de galeones para el intercambio de los productos, se crearon los "Navíos de Avisos", pequeños bajeles de 25 a 100 toneladas, que sin cargamento comercial debían cruzar el océano, conduciendo la correspondencia y los pliegos del real servicio. Encomendose su despacho a la Casa de la Contratación de Indias, quien lo reglamentó en 1573.

Un siglo más tarde, el Consulado de Sevilla se encargó de su expedición cediéndolo en 1700 provisoriamente al de Cádiz. Hacia 1705 celebróse un contrato de arrendamiento con D. Diego de Murga, Marqués de Montesacro para el establecimiento de un servicio regular de navios de aviso a las Indias, que fracasó y fue rescindido en 1708. Poco tiempo después, el Príncipe de Santo Buono, Virrey del Perú, presentó otro proyecto sobre "Correos Marítimos", que recién 40 años más tarde llegó a transformarse en realidad.

Estos navíos de aviso y la mayoría de los del comercio, que llegaban al Río de la Plata, condujeron correspondencia pública, que a su llegada era entregada a los Oficiales Reales, para su distribución; previa retención de los pliegos dirigidos a las autoridades.

Condición esencial en aquel tiempo era, que ninguna noticia de ultramar llegase a la población, antes de que el Gobierno estuviese instruido de ella.

El siglo XVIII se caracterizó en España por la tendencia de reivindicar para la Corona los servicios públicos cedidos a la explotación de particulares, ya sea a perpetuidad o bien como oficios vendibles y renunciables. Felipe V. fue el primero que dispuso la incorporación al Estado de los Oficios de Correo Mayor, cedidos en España en 1505 a la Familia de los Tasis, quienes los disfrutaron por espacio de doscientos años. Sobre la base de estos servicios postales generales, se organizó en 1711 la **Real Renta de Correos y Postas,** cuya dirección se encomendó al Primer Ministro de Estado, como Superintendente General de la Renta, asesorado por dos directores generales, un contador y un fiscal. La sede de esta Institución fue Madrid.

Al ser nombrado en 1763, el **Marqués de Grimaldi,** Superintendente General de Correos, dio un extraordinario impulso a su organización

De Esquina a Esquina
todos Pintan con Pinturas
"GRAVINA"
Distribuye para todo el Uruguay: GRAVINA LTDA.
de Juan C. Dos Santos
Horacio 3304 Tel. 79 46 95

Empresa ISPER Ltda.
de Israel Perla e hijo
Proyectos - Construcciones
Vicente Basagoiti 4129
Ts. 383801 - 390202

PANTA CUER
Fábrica de Artículos
Pantasote y Cuero
J. Requena 1062

Adhesión
S.A.S.A.

ESTUDIO
Dr. MEZZERA
ABOGADOS
Pza. Independencia 811
Ts. 908234 - 905454

ARMO'S Antiques
Platería — Porcelanas
Cristales — Muebles
Bronces
Rincón 618 T. 982012

LA SIRENITA
ERNI S. A.
La esquina del pescador
Yí 1152 T. 981118

Abogado CARLOS A.
VARELA RODRIGUEZ
Calle 24 Nº 555. P. del Este
T. 40894
Ituzaingó 1312 P. 6 Esc. 605
T. 907875

ESTUDIO A
Muebles — Cerámica
Metales — Artefac.
Tapices — Cuadros
Yaguarón 1378 Local J
Gal. Trocadero T. 982525

CAUCHO'S
J. BAFICO y Cía. S.R.L.
Paysandú 1189
T. 905229

NOBLE
AUTOMOTORES S.R.L.
Chapa — Mecánica
Pintura — Electricidad
Dante 2384 T. 416772

ORLIT S. A.
Herramientas en general
Máquinas Industriales
Ituzaingó 1482 T. 902479

JUAN C. SAAVEDRA
Fábrica de
Artículos Deportivos
Manuel H. y Obes 4080 bis
T. 393095

fundado en las nuevas ideas políticas y económicas de su época, que tanto brillo dieron al reinado de Carlos III. Como primer medida se crearon, en agosto de 1764, **los "Correos Marítimos"**, como empresa naviera del Estado, para la conducción de la correspondencia, pasajeros y mercaderías. Designóse a La Coruña como punto de partida de las fragatas - correos y se nombraron administradores en los principales puertos de Centro América (La Habana, Veracruz, Porto Belo y Cartagena).

Pocos meses más tarde, el 20 de octubre de 1764, los Directores Generales de la Renta se dirigieron al Gobernador de Buenos Aires, D. Pedro de Cevallos, comunicándole la noticia y solicitando su opinión sobre el nuevo establecimiento y su extensión al Río de la Plata. Previo informe del Asesor Dr. Miguel de Rocha y Rodríguez, sobre los medios de comunicación terrestre existentes por entonces entre Buenos Aires, el Tucumán y Cuyo, a cargo de los Tenientes de Correo Mayor de las Indias, el Gobernador respondió el 28 de octubre del año siguiente, que "juzgaba muy conveniente que se despache cada tres meses en derechura a este Puerto un paquebot o embarcación Correo, aunque se reduzca el número de los de La Habana; los cuales, para ayuda de costas, podrían traer de cuenta de la Real Hacienda: caldos y fierro, y llevar de aquí cueros". Agregó también, que "el Correo de aquí seguirá la fortuna del comercio, de suerte que si éste floreciere, habrá muchas correspondencias, pero si comienza a descaecer habrá pocas y todo su aumento o decadencia dependerá de que esté bien o mal cerrada la puerta de la Colonia del Sacramento", principal puerto portugués en el Río de la Plata, por el que se infiltraba el contrabando.

Expresó a continuación, que "para evitar gastos, he omitido el nombramiento de Administrador de Correos, haciendo por ahora este encargo a los **Oficiales Reales**, y pienso dejar correr así las cosas, hasta que con el curso del tiempo, veámos el progreso del nuevo establecimiento y lo que produce esta Renta".

La primera correspondencia marítima que llegó al Río de la Plata, fue remitida en el navío de registro "San Lorenzo", que llegó a Buenos Aires el 1 de noviembre de 1765; disponiendo el Gobernador Cevallos por bando, el 14 de diciembre, que "ninguna persona despachase cartas a España, sino fuese por intermedio de los Oficiales Reales", encargados de percibir los partes marítimos. Disposición análoga adoptó el Gobernador de Montevideo, al tocar el navío ese puerto.

Con la llegada del nuevo Gobernador de Buenos Aires, D. Francisco de Paula Bucarelli Ursúa, en agosto de 1766, se iniciaron las comunicaciones postales marítimas en forma regular entre España y el Río de la Plata.

El 2 de marzo de 1767, los Directores Generales de la Renta escribieron al Gobernador, recomendándole el nombramiento de Administra-

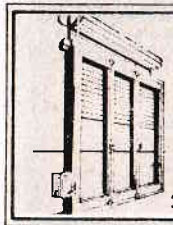
FIBER S.A.
CARPINTERIA DE OBRA BLANCA
20 de Febrero 2212 Tel. 58 40 78

Un Laboratorio Agil,
Serio y Cordial
FOTOCOPES
Novias, Cumpleaños, Murales
Yi 1100- T. 981730

Industrias
ALGARO
Complementación
Automotriz
Democracia 2123 T. 490073

ROBERTO
P. ESTRELLA
Despachante de Aduana
Zabala 1542 P. 1 Esc. 10
T. 912775

Adhesión
ABRAHAM ROIZNER
Rincón 626
Ts. 904346 - 904267

TALLER
de HERRERIA
de Coralio Mario Lambach
Corte y Plegado de Chapas
Democracia 2284 T. 26660

INTERQUIMIA S.R.L.
Química y Cirugía
Sarandí 456 Esc. 2
T. 911010
Ventas' Av. Italia 2743

IRACO & Cía. S. A.
Transporte de Cemento
Portland
Ramón Márquez 2891
T. 24811

DILTOX S. A.
Ship Store Merchants
Piedras 228
Ts. 985940 - 41 - 42

JULIO OMAR
CUADRO
Importación de
Materias Primas
Sayago 1332 T. 392590

VALENTINO OTTATI
Bombillas, Puñales y
Platería en general
Bernardina F. de Rivera 1567
T. 797045

Adhesión
MARTOY HNOS. S. A.
Rincón 521
Ts. 903037 - 913170

CIMA S.R.L.
Electromecánica
Reparaciones de Dínamos
Repuestos - Importaciones
Valparaíso 1290 T. 905803

dores, disponiendo que "el Paquebot-Correo deberá hacer su arribada y permanencia en puerto de Montevideo por hallarse más próximo a navegar, tener más segura su tripulación y ser menos costosas sus carenas y avíos, siendo por otra parte este puerto más seguro que el de la Ensenada de Barragán". Los cajones con correspondencia debían desembarcarse pues en Montevideo y remitirse a Buenos Aires en lanchas o chasqueras.

El 10 de marzo de 1767 partió desda La Coruña el primer paquebot - correo "El Príncipe", de propiedad de S. M., con destino a MONTEVIDEO, al mando del capitán D. Manuel de la Villa. Conducía 1248 cartas cuyos portes ascendían a 2358 reales, llevando además por cuenta de la Real Hacienda y Renta de Correos: 440 quintales de fierro de Vizcaya; 81 barras de planchuela tiradera fina; 10 cajones de azúcar blanco de La Habana; 64 barriles de aguardiente; 7 de vino rancio y 8 de vinagre. Para el sustento de la tripulación se embarcaron a bordo del mismo, en La Coruña: 32 quintales de pan de galleta; 11 quintales de carne salada; 12 barricas de harina; 35 botijas de aceite; 30 jamones y 30 quesos. Llevaba además 17 barricas de agua dulce y para la despensa: tocino, bacalao, sardinas, arroz y habichuelas, garbanzos, sal, vinagre y vino, este último para el capitán y los pilotos.

La tripulación completa se componía de un capitán, el primer y segundo piloto, un contramaestre, un carpintero, un despensero, 11 marineros, un grumete y un page.

"El Príncipe" llegó a Montevideo el 31 de mayo de 1767, a los ochenta y tres días de viaje, y el 7 de junio fue entregada la correspondencia en Buenos Aires. Llegaron en él las instrucciones reservadas del Rey sobre la expulsión de los Jesuítas de las Indias, medida política que se cumplió en esta ciudad el 2 de julio del mismo año, con gran sigilo y con sorpresa, intervinieron en esa acción Don Domingo y Don Manuel de Basavilbaso, padre e hijo a quienes el Gobernador, tres días más tarde, nombró por Administradores Interinos del Correo Marítimo en Buenos Aires. De este modo quedó establecido este servicio postal en el Río de la Plata.

Habiendo regresado a España el paquebot "El Príncipe", el Marqués de Grimaldi expidió una Real:

"Instrucción que deben observar los Capitanes Pilotos de los paquebotes, destinados al Correo establecido cuatro veces al año, desde el Puerto de La Coruña al de Montevideo" (5 de diciembre de 1767), en la que se fijaron las reglas de navegación, despacho y arribo de las fragatas-correos. Expresábase en la misma:

Que desde La Coruña los paquebotes debían viajar 20 leguas al oeste de la Isla Madera hasta llegar a la de Palmas en las Canarias, continuando luego a las de Cabo Verde. Desde aquí se dirigían al Cabo de San Agustín sin arrimarse a las costas del Brasil, más de 80 a 100 le-

MALACCA
Diseños Exclusivos — Decoraciones
Regalos
Sarmiento 2602

AEROFLET
Colonia 1526
Ts. 404330 - 493672 - 414704
Aeropuerto: 502261 Int. 232

CASA MAGLIÒ
Ferretería — Pesca
Ventas por mayor y menor
Rondeau 1580 T. 905687

DAFO S.R.L.
Productos del mar envasados
Mariscos de todo tipo
Carlos Mª Ramírez 585
T. 395963

ADAMOLI Cía. Ltda.
ASCENSORES
D. Muñoz 2113 T. 42655
Av Gorlero 29 T. 41516
(Edificio Apolo, Local 33)

UNIVERSAL SHIPPING
AGENCY LTD.
AGENTES MARITIMOS
Colón 1567
Ts. 906992 - 987994

Al igual que esa Institución nuestra meta es superarnos brindando el mejor servicio
AERO EXPRESO URUGUAYO
Mercedes 899 T. 989009

RENAULT 12 TS BREAK
5 Puertas. Aire acondicionado - Frenos de Disco
Santa Rosa Automotores S.A.
Cerro Largo 888 - T. 983421

REALTEX S. A.
Casimires - Hilados
Alfombras
Paraguay 1902 Montevideo

F.
P.
A.
S.
A.

Instituto Auditivo
MAICO del Uruguay
Audífonos - Audiómetros
Río Negro 1323 T. 902100

LIBRERIA PAPACITO
Textos - Arts. para dibujo
Manuales técnicos - Revistas
Andes 1340/46
Ts. 987250/902872

AMPERLUZ
Electrónica
de ALBERTO BEIRA
Electromecánica - Bobinados
M. Fierro 2600 Tel. 403391

guas, continuando luego para el sudoeste hasta encontrar la Isla de Lobos. Aquí tomarían la boca del Río de la Plata, con la expresa prohibición de recalar en Castillos como antiguamente se hacía, por los muchos naufragios que han habido.

De la Isla de Lobos debía seguir a la de Flores, pasando cerca de ambas por el lado sur, cuidando de que siempre haya de 10 a 12 brazas, y "atendiendo al fondo más que al rumbo" por ser peligrosa esta navegación.

"Desde la Isla de Flores se divisará Montevideo —si el tiempo lo permite—, y aquí se recalará al SSE del Monte, que es el mejor paraje, quedando de tierra cosa de dos leguas y media. Este puerto ofrece resguardo seguro a las embarcaciones, y si necesitan carenar lo podrán hacer detrás de la Isla de las Gaviotas, que está frente a la Ciudad, pues allí han carenado varias embarcaciones, hasta de 50 cañones".

Prevenía la Instrucción, que los paquebotes "no debían pasar de este puerto", pues de ir a la Ensenada de Barragán, hay muchos riesgos de bancos, malos tiempos y vientos contrarios, debiendo tenerse especial precaución cuando sopla el "Pampero", durante los meses de junio, julio y agosto, así como de las sudestadas en los meses de noviembre, diciembre y enero.

Los capitanes debían llevar un minucioso "Diario de Navegación", en el anotarían, "de hora en hora" las novedades que hubiere, prestando especial atención a los accidentes geográficos no señalados en los mapas y agregando algunos dibujos de Islas, Cabos y Costas, que puedan facilitar su reconocimiento. Estos diarios de navegación debían entregarse luego al Administrador de Correos de la Coruña, D. José Antonio López, para que "sirvan de luz e instrucción en los viajes siguientes".

Proveníase a los capitanes sobre el modo de arrojar al mar los cajones de correspondencia, cuando fuesen atacados por el enemigo, y la forma de eludir a los piratas. Durante el viaje quedábales terminantemente prohibido admitir carga de contrabando, so pena de galeras y destierro. Tampoco podrían arribar a ningún puerto o colonia extranjera, ni recibir en ella cartas ni otros géneros, salvo que un golpe de tempestad los llevase a sus costas.

La precedente "Instrucción", que hemos extractado brevemente, ilustra sobre las principales reglas en los viajes de los paquebotes del Correo Marítimo a las Indias.

Interesante es también el informe elevado por el Capitán D. Manuel Antonio Flores a los Directores Generales de Correo, desde La Habana, con fecha 24 de febrero de 1768, titulado: **"Prevenciones para el logro del fin a que se dirijan los Correos de S. M. al Río de la Plata en la América Meridional y su vuelta a España"**; en el cual entre otras cosas, se expresa:

"Desde La Coruña hasta recalar en la Boca del Río de la Plata o sus inmediaciones, siguiendo la derrota ordinaria, se deben usar las nuevas cartas marítimas de los franceses y no las antiguas holandesas, por ser

CINUR FILMS
Distribuidora y Exhibidora Cinematográfica
Cine en su Hogar
Av. Dr. Manuel Albo 2658 Tels. 40 77 00 - 41 31 17

TALLER DE MECANICA
EN GENERAL
de JOSE A. CARABALLO
Isla de Flores 1903 T. 405059

COPRATA
Cooperativa Propietarios de Automóviles con Taxímetro del Uruguay
Burgues 3143 bis T. 209724

TINTORERIA
INDUSTRIAL Ltda.
Fco. Gómez 759 bis.
T. 383224

Metalúrgica
QUINTELA
Arrieta 3184 Montevideo

Estudio Jurídico
BACCINO
Administraciones
Propiedad Horizontal
Ejido 1415 E. 104 - T. 985838

"CARINA"
Planta de Recarga de Micro Garrafas de Supergás
de 1 K. a 3 K.
Pedro Giralt esq.
C. M. Ramírez

OPTICA LUX
LENTILUX - Lentes de Contacto
Instrumental Oftalmológico
18 de Julio 1070 Local 002
Andes 1410 T. 912790/14

FREDI MARCORA
Abogado
Colonia 1171
P. 2 - Esc. 8
T. 912910

URUTUR
Uruguay Turismo S.A.
San José 940
T. 905527 - 900688

Clínica Médica Dr. Andrés
HERMIDA BARREIRA
D. Fernández Crespo 2231
Tels. 204200 - 293272

EMPRESA DE LIMPIEZA
GONZALEZ
Edificios - Oficinas - Bancos
Galerías - Encerados de parquet - Salas de cine -
Acevedo Díaz 1101

Escuela Integral
HEBREO URUGUAYA
José B. Lamas 2835 - 41

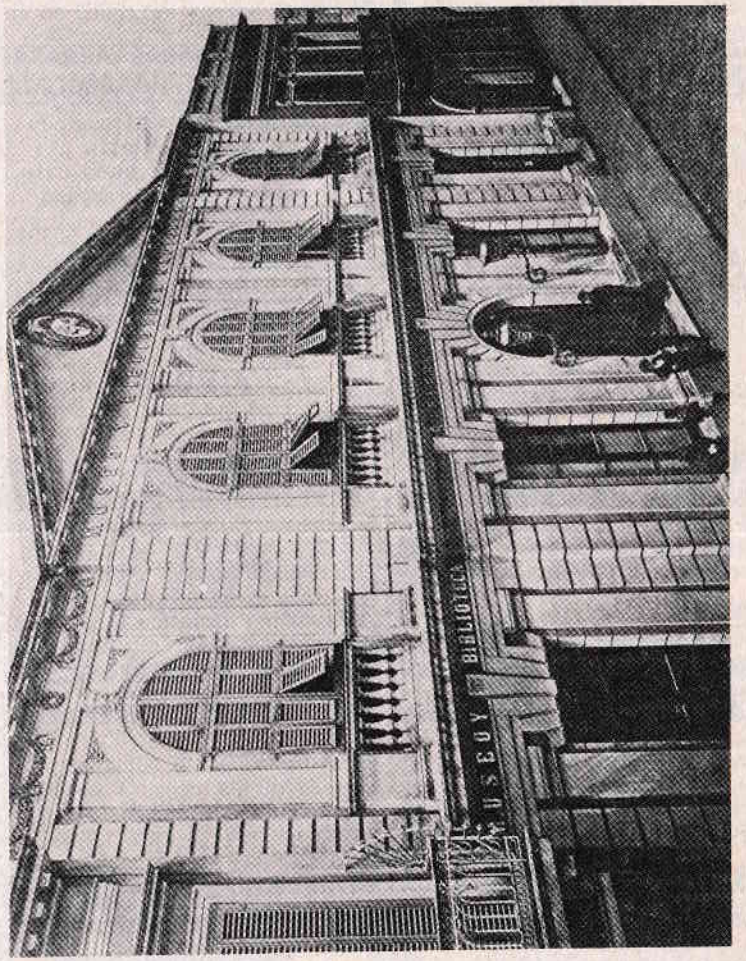

Taller Electromecánico
"BAZIEL"
E. W. ZIELINSKI
Repuestos. Dínamos.
Arranques.
S. Martín 2182 T 206015

FOTO BRANDI
Fotos Embajadas
Fotos Industriales
Fiestas en General
Canelones 2283

ALUGOM
Fundición de Metales y
Elaboración de Art. de Goma
Gral. Flores 4128
T. 290674

Para su encuentro en la
Ciudad Vieja
Saboreando un buen café
está el Bar Las Vegas
Zabala 1538 T. 907541

MANUEL BOULLOSA
Tornería Mecánica
Repuestos y Reparaciones
Automotrices e Industriales
Dulcinea 3092 - T. 589765

Adhesión
A.S.M.S.A.

AEROMARINE Ltda.
Paysandú 1439
T. 981146

FUAYE S.A.
Fca. Uruguaya Aluminio
y Estañados
Rosario - Colonia T. 451/475
Paraguay 2512 T. 201095

BOMEC S.R.L.
Electricidad Industrial
Bobinados de Motores
Eléctricos - Transformadores
Yaguarón 1829

Adhesión
ORGANUS S. A.

EMPORIO
DEL SUPERGAS S.R.L.
Smidel 2983

BROWN CO. S. A.
Rincón 487
T. 915575

aquellas más exactas.

Durante el viaje debe cuidarse de no tocar el banco de piedra que se extiende a lo largo de toda la costa del Brasil, hasta más al sur de la Isla de Santa Catalina. Al llegar a la Isla de Lobos, se dividen los rumbos, pudiéndose ir desde aquí a Montevideo y a Buenos Aires por caminos diferentes. Para el primer destino se sigue a lo largo de la costa, observando los cerros de Maldonado, Pan de Azúcar y Montevideo, pasando las barrancas de Santa Lucía y dejando a la derecha la Colonia del Sacramento, se puede seguir en derechura al puerto de Buenos Aires.

El otro camino para este puerto, es pasar más allá de la Isla de Lobos, hasta divisar en la orilla opuesta "tres árboles altos", cerca de Punta del Indio. Aquí se entra en el canal del medio, entre el Banco Chico y el de Ortiz, para seguir rumbo al oeste. Se pasará frente al Bosque de la Vigía (Atalaya, de la Magdalena) y se llegará al Bosque de Santiago, junto al cual se encuentran la ensenada de Barragán y Punta de Lara, lugar en que pueden recalar los paquebotes. Desde aquí las correspondencias pueden remitirse a Buenos Aires por tierra, en menos de cuatro horas.

La organización de la Administración de los Correos Marítimos en Montevideo, comienza en realidad con la designación de **Don Melchor de Viana** como Administrador principal **el 20 de abril de 1768.** Debía atender la carga y descarga de las fragatas-correos, y vigilar el despacho de la correspondencia en los lanchones hasta Buenos Aires. Compulsando los libros de su actuación (existentes en el Archivo General de la Nación) se puede apreciar bien la gran actividad desplegada por este funcionario, en los veintiocho años que desempeñó el cargo. Falleció en Montevideo el 4 de febrero de 1796.

Para comprender mejor la situación de las dos administraciones del Correo Marítimo en Montevideo y Buenos Aires, debemos hacer una breve referencia a la rivalidad que existió entre ambos puertos y que se agravó en esta época. Basavilbaso consideraba que los paquebotes debían llegar hasta Buenos Aires o al menos hasta la Ensenada de Barragán, para descargar sus efectos y llevar los productos de la tierra. Viana, en cambio, sostuvo que las fragatas-correos no debían pasar de Montevideo, por la seguridad de su puerto, evitando las demoras por vientos contrarios y las bajantes del río.

En carta reservada al Administrador General de Correos Marítimos en La Coruña, Basavilbaso expuso sus puntos de vista, revelando que Viana cargaba los paquebotes en Montevideo sin darle aviso de la bodega disponible para los cueros y efectos que debían despacharse desde Buenos Aires. Al mismo tiempo le decía: "suplico a Vm. encarecida-

PUBLIGRAF
PABLO CARDELLINO
Hot Stamping - Offset - Tipografía - Tarjetería Fina
Servicio Especial en 24 Horas
Magallanes 1231 Tel. 41 41 13

ANCAP Produce
DUMASA Distribuye
Distribuidores Agrupados
Millán 3227 T. 26123

RUBEN CRUZADO
Fca. de Calzados para Sras.
Hum 3532 T. 204128

U.L.I.S.A.
Uruguay 1835
T. 45023

CAMBIO MASCOTA
TITO MAIORANO
Loterías y Quinielas
El Cambio del Turista
18 de Julio 1336 Bis

SZABO HNOS.
KESSLER Y BATKI
Fco. Muñoz 3280
Ts. 782336 - 788396

CURSOS
DALE CARNEGIE
Avda. Uruguay 917 P. 1º
Ts. 983750 - 912848

GASMAR S. A.
CYLANCO S. A.
b/m Tacuarí -
b/m Reconquita,
25 de Mayo 444 Esc. 401
Ts. 903401 - 983950

DOMINGO CENTRONE
Taller de Carpintería
Bruselas 4328
T. 298974

BOLSERIA
Compra y Venta
Corumbé 4498
T. 292692

Escribana
TERESITA MERRADER
Constituyente 1698
T. 45537

SUPYL S. A.
Cerámicas - Loza artística y
funcional. Arts. para Bazar
Decoración - Arquitectura
Palomeque 488 T. 390423

CINTER LTDA.
Caños Pulidos para Muebles
Caños Metálicos, Cónicos etc
Gral. Flores 3001/03
T. 26569

mente, se sirva solicitar de los señores Directores Generales se declare si Viana debe estar o no, bajo de mis órdenes, y si él o yo hemos de disponer de los buques, pues bien vé Vm. que si ambos disponemos de iguales facultades, se tropezará todos los días".

La respuesta no dejó de ser clara y precisa. Ordenó el Marqués de Grimaldi **que los paquebotes no pasasen de Montevideo;** que la correspondencia se desembarcara en este puerto y se remitiese en lanchas hasta Buenos Aires; que la mitad del cargamento de las fragatas a la ida y venida debía destinarse al comercio de cada puerto a fin de evitar rozamientos: y por fin, determinó que **la Administración de Montevideo sería independiente de la de Buenos Aires, en cuanto al Correo** Marítimo se refería.

Este resultado no debió mejorar las relaciones tensas entre ambos Administradores, quejándose los comerciantes repetidas veces sobre la arbitraria distribución de las bodegas, hasta que los Directores Generales ordenaron a Viana, en 1775, que dejara a Basavilbaso la distribución total del cargamento de los buques.

Mientras tanto, la Administración de Correos de Montevideo fue establecida en casa de D. Melchor de Viana, desde 1768, designándose en 1770 por Oficial Mayor Interventor a D. Joaquín de Vedia y de la Quadra, y por Oficial segundo a D. Leonardo Pereyra de Castro. En 1787 creóse el cargo de Mozo de Oficio y en 1800 el de Contador, cuyo cargo fue provisto en D. Francisco Antonio de Luaces Zomoza.

La incorporación a la Corona de los Correos Terrestres en las Indias, se efectuó en toda América el día 1º de julio de 1769, haciéndose cargo de su expedición los Administradores del Correo Marítimo. Inmediatamente se designaron los primeros administradores en los pueblos del interior, entre los que mencionaremos al Real de San Carlos (cerca de la Colonia), Maldonado y Río Grande de San Pedro, por entonces aún en poder de España".

Para el establecimiento de "postas" y "correos de número" en las principales carreras desde el Río de la Plata hasta Chile y Potosí, fue designado en España por el Marqués de Grimaldi, el Visitador de Correos **D. Alonso Carrió de la Vandera,** quien llegó a Montevideo en el paquebot "El Tucumán", el 11 de mayo de 1771. Traía instrucciones precisas sobre la organización de las administraciones postales, designación de su personal, arreglo de cuentas y establecimientos de postas, hasta ese momento librados al criterio de Basavilbaso y de Viana, los cuales no eran prácticos en la materia, ni conocían las normas administrativas de la Real Renta de Correos en España.

Durante su viaje redactó un importante "Diario Náutico" (hasta hoy desconocido) reunió unas interesantes "Memorias" que elevaría junto con su informe a los Directores Generales de la Renta, al concluir su

SUCESORES DE MIGUEL A. CASTRO

Despachantes de Aduana en todo el País
Servicio Integral — Representaciones

Juan C. Gómez 1492 P. 3 Esc. 310/11/12
Tels. 90 26 80 - 90 10 33

CARLOS
RUBER MORTOLA
PROCURADOR
Comercio 2202 T. 586017

FERMON LTDA.
Especialistas en
Fco. Tajes 1238
T. 205766

MARIA C. MAÑAY
ESCRIBANA
25 de Mayo 477 Esc. 5
T. 902075

LA CASA
DEL ADHESIVO LTDA.
Colas. — Cementos.
Fibra Vidrio
J. H. y Obes 1543 T. 585616

HAMBURGO S. A.
Importadores de Cigarrillos
"Shelton" y "Le Mans"
Juan C. Gómez 1461
T. 910037

CONSTANTINO REY
FABRICA DE MUEBLES
Marcelino Sosa 2664
T. 294408

KYOTO S.R.L.
Fabricantes de forros de seda
Importadores - Exportadores
Rincón 406
Ts. 914170 - 915817

ADHESION
S.

LANAFIL
I. TAILLER S. A.
J. C. Gómez 1492 P. 1 Esc. 2
Ts. 917691/94 - 987457

C. O. M. S. A.
Compañía de Oleos
y Mantequillas S. A.
Gdor. Vigodet 2524

KUMA LTDA.
Representaciones
Import. — Export.
Ituzaingó 1312 P. 1 Of. 104
Ts. 908524 - 908421

MARIO R. TRABAL
Despachante de Aduana
Receptorías
en toda la República
Rincón 467 P. 1º Esc. B

misión. Permaneció en Montevideo poco más de un mes. Habiendo desembarcado el 12 de mayo, hizo su visita de inspección a la Administración del Correo Marítimo, arreglando sus libros y cuentas. Luego embarcóse para Buenos Aires donde permaneció hasta fines de octubre.

Aquí contrató los primeros seis "Correos de Número" y designó al primer "Cartero" (11 de septiembre de 1771). Por su orden labráronse en bronce los primeros "signos postales", para el sellado de la correspondencia.

A comienzos de noviembre partió para Lima, nombrando "maestros de postas" a lo largo del camino de más de 500 leguas, hasta Potosí. De su viaje nos queda un maravilloso relato en la obra titulada "El Lazarillo de Ciegos Caminantes desde Buenos Aires hasta Lima", por Calixto Bustamante Carlos Inca, alias Concolorcorvo, y editada al parecer en Lima, en 1773. El autor de esta obra fue sin duda el propio D. Alonso Carrió de la Vandera, como lo ha sido demostrado en investigaciones recientes.

En cuanto al establecimiento de "postas" en el Uruguay, no se realizó hasta muchos años más tarde, pues su comercio aún era muy reducido y prevalecían las rutas fluviales. Las lanchas y "chasqueras" fueron el principal medio de comunicación. Establecidos en un principio por la Renta de Correos, fueron arrendados más tarde a un asentista.

concesión que dio origen a un largo pleito.

La unificación administrativa y política de las Provincias del Río de la Plata se operó al crearse el Virreynato de este nombre en 1776, y una vez suprimida la Colonia portuguesa del Sacramento. Contribuyó extraordinariamente al desarrollo económico de estas regiones, la concesión del "comercio libre" en 1778, que volvió a dar impulso a los Correos Marítimos. Al propio tiempo, quedaron subordinados ambos Administradores (Viana y Basavilbaso) a la autoridad del Virrey que, con más facultad que los Gobernadores, podía disponer o retardar la salida de las fragatas-correos, según la conveniencia de su política y de acuerdo con los acontecimientos internacionales de España. Mejoraron entonces las relaciones entre ambos Administradores, por la necesidad de una mutua colaboración, en defensa de sus intereses.

En 1785, propuso Basavilbaso el establecimiento de un "Correo Semanal" terrestre a Montevideo, para lo cual habilitó tres Chasqueras, que harían el servicio entre Buenos Aires y La Colonia, desde cuyo puerto se despacharía la correspondencia por intermedio de los "blandengues" de las guardias costeras. El antiguo camino a lo largo de la costa fue suprimido, eligiéndose otro que pasaba por los pueblos de San José, Santa Lucía y Canelones. Este sistema de chasquis militares duró más

Librería y Juguetería
AEROMODELOS EL CONDOR
Constituyente 1696 Tel. 49 78 23

CENTRO TECNICO
CITIZEN
A la vanguardia de la relojeria electrónica
San José 837 T. 914216

Industria Textil
CH. M. RAJCHMAN
y HNO. S. A.
M. Cervantes 1516/38
Ts. 791222 798959 788775

Colaboración de
SAPRIZA
GRUNDEL
y Cía. S. A.

EL EMPORIO
DE LA GOMA Ltda.
de Corrales y Bocchi
Artículos de goma en general
Miguelete 1526 T. 417413

ALFREDO Repuestos
Coronas, Piñones, Engranajes
Cajas de Cambio, Repuestos
Miguelete y Arenal Grande
Ts. 498910 402117 411700

URUMESA
Felicita al Correo Nacional

AMERICAN MOTORS
DE ABREU LTDA.
Especialistas en
OPEL - CHEVROLET
Miguelete 1929 T. 42101

BALI S. A.
Metalúrgica Industrial
y Comercial
Defensa 2423 T. 205528

ENRIQUE BARRERE
S. A.
Industrias Pesqueras
Blanes 1080 T 42903

Rectificado de Motores
ANIBAL ANTELO y Cía.
Motores Agricolas e Indust.
Hocquart 1682 T. 23417

Adhesivos "FUCOL"
Adhesivos para todos los usos
L. M. Lafinur 1977 T. 202261

RIO NEGRO Inmobiliaria
Rodríguez y Cía.
Administración y Ventas
Estudio Jurídico Notarial
Blandengues 1709 T. 24095

de una década.

Manuel de Basavilbaso, que desde 1772 había sucedido a su padre en la Administración Principal de Correos en Buenos Aires, dedicó todos sus esfuerzos al desarrollo del Correo Marítimo y al comercio con España. Toda clase de artículos se importaron de Europa y de estas regiones se exportaron cueros y carnes saladas, lana de vicuña, trigo, y hasta se enviaron cuantiosos caudales. Al fallecer, el 9 de junio de 1794, dejó el cargo de Administrador Principal, interinamente al contador **D. Félix de la Roza, Queypo de Llano,** capitán retirado del Regimiento de Burgos. Hijo del ex Gobernador de Montevideo D. Agustín de la Roza, casóse en 1788 con Dña. Fermina de la Quintana y Aoíz, hija del Tte. Cnel. D. José Ignacio de la Quintana. Durante los dos años que duró su interinato, De la Roza pudo mostrar a los Directores Generales su capacidad y su carácter enérgico, logrando resolver el pleito de las cuentas atrasadas de su antecesor. Sucedióle como Administrador en propiedad, **D. Antonio Romero de Tejada,** el 31 de mayo de 1796, recién llegado de Quito (Ecuador).

Pocos días más tarde, **el 23 de junio de 1796, D. Félix de la Roza fue nombrado Administrador Principal de Correos en Montevideo,** por haber fallecido el 4 de febrero de este año, D. Melchor de Viana. El 7 de julio le fue extendido el título, con sueldo de 2.000 pesos anuales, y el 30 de octubre tomó posesión de su nuevo cargo, prestando el juramento de práctica ante el Virrey D. Pedro Melo de Portugal.

La obra de De la Roza en la Banda Oriental fue muy importante y de largo alcance. Desde su llegada a Montevideo, en noviembre de 1796, se dedicó al establecimiento de los correos terrestres en todo el territorio del Uruguay, a fin de implantar este servicio público.

En primer lugar se dedicó al establecimiento de postas y administraciones en la **carrera desde Montevideo a la Colonia,** atendida desde 1784 por las tropas de los destacamentos de campaña. Ya durante el año 1796, como Administrador interino de Buenos Aires habíase preocupado por solucionar esta situación, nombrando por Comisionado de Correos al Comandante de la Colonia Dn. Mateo Ballesteros, a fin de que estudiase la forma de organizar el servicio y nombrar personas apropiadas para que sirvan como Maestros de Postas; cesando la tropa en sus servicios como chasquis.

Desde el 4 de febrero de 1797 comenzó a circular el **"Correo Semanal"** de cuenta de la Real Renta de Correos. Salía el miércoles de esta ciudad y el sábado de Buenos Aires. Para el servicio se nombraron tres "Correos de Número", que se alternaban en los viajes; recibiendo por su trabajo un peso diario. Partiendo desde Montevideo, la carrera comprendía **ocho postas: Canelones, Santa Lucía, San José, Pavón,**

ESTEBAN KLEIN
CONTADOR PUBLICO
Ejido 1391 Esc. 701 Tels. 90 57 58 - 91 76 23

GRIFATEX S. A.
Fca. de Grifas Bordadas
y Galones Bordados
J. B. y Ordóñez 4268
T. 201228

WASBULL S.R.L.
Antonio N. Bullegan e Hijo
Transportes - Montevideo
e Interior
B. Arana 5232 T. 580908

HORST MERGLER
Maquinaria Industrial
Instalaciones para
Industria Chacinera
Hocquart 1927 T. 46859

CELOPRINT S. A.
Celofán - Pelicel
Laminados - Flexografia
Piedra Alta 1672
Ts. 414714 - 498777

JUAN P. CRAPUCHETTI
Fábrica de Botones
Importación - Exportación
Isla de Gaspar 2321

LABORATORIO mc2
Física Nuclear
8 de Octubre 2874
T. 498772

MARTIN Hnos. y
GUTIERREZ LTDA.
Concesionarios Exclusivos
BERKEL. Balanzas. Helad.
Pagola 2190 T. 417036

BURNALLI Hnos. Ltda.
Consignatarios de Frutos
del País
Pesaro 3027
T. 587538

Grandes Fábricas
ESPAÑOLAS DE
MUEBLES
de José Caso Vigil
Gral. Flores 2664 T. 26481

EDUARDO BENTANCOR
Encofrado - Envases de
Madera para Exportación
Servando Gómez 3425
T. 506080

PEDRO PERRI
Proyectos y
Construcciones
Juan de Dios Peza 1932
T. 584985

Cía. COMERCIAL
GRECO URUGUAYA
(KONIALIDIS Y Cía.)
Misiones 1481
T. 987274

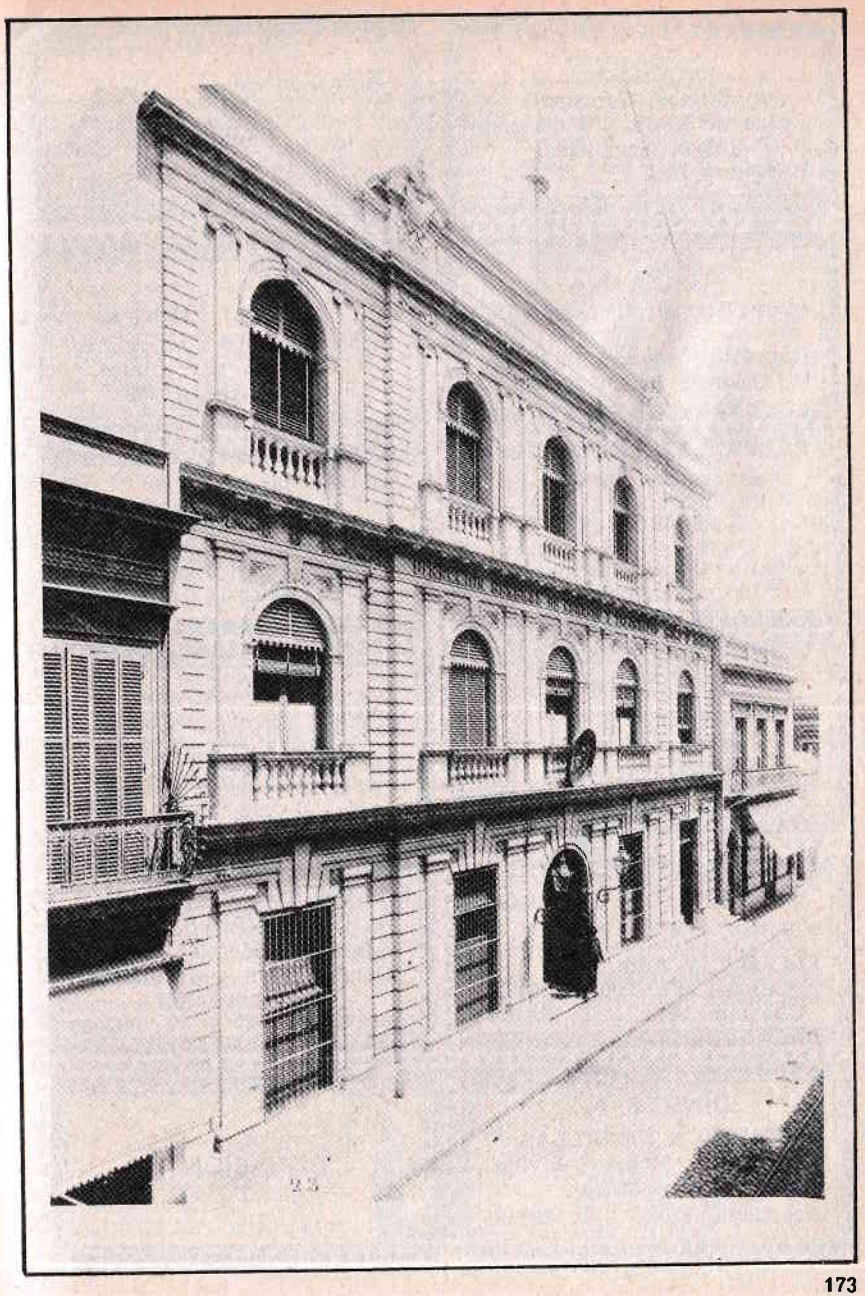

ACRILICOS
Miguel Cabrera
Cajas de Radio - Parabrisas
Tapas Tocadiscos
Hocquart 1842

Adhesión de
APSA
Av. Italia 4230 T. 596821

TRICOLANA
Marca Registrada - Año 1937
J. D.
La Gran Marca Nacional
M. Caseros 2828 T. 406416

Carpintería
de OBRA BLANCA
Instalaciones comerciales
Trabajos por dibujo
Carlos Anaya 2623

Fábrica de Pantalones
RELAMPAGO
Venta directa al público
J. Bonaparte 3269 T. 297017

Confitería
ORO DEL RHIN S. A.
Cnel L. Latorre 1403/09
Ts. 982833 - 912054

Construcciones
CORDOBA S. A.
Se adhiere al
Correo Nacional
Yi 1242 Tel. 985792

LINDSAY
Fáb. de Artículos de punto
Shetland, Lambswool
J. Barrios Amorín 1416
T. 498688

INDUSTRIA DEL CAUCHO
S. A.
Pta. Ind. y Adm.:
Pestalozzi 3970 200340-294721
Cuareim 1443 T. 914114

ELECTRICIDAD
DIAGONAL S. A.
Material eléctrico para:
Construcción - Industria
e Iluminación
Agraciada 1625 T. 982063

DINSO S. A.
FABRICA DE SILLAS
Polyfom - Mesas - Living
Sofá-Camas
Aréchaga 3292 T. 200185

DONACION

El Colla, Sauce y Colonia; habiendo administración de correos en los tres primeros y en el último punto nombrado. Años más tarde, en 1800, se suprimió la posta del Colla y se estableció otra en el Arroyo del Rosario. En varios de los ríos (Canelones, Santa Lucía y San José) la Renta tenía un bote de su propiedad, para el paso de los correos.

En octubre de 1797 comenzó a funcionar el servicio denominado de **"posta en posta"**, con lo cual las comunicaciones se aceleraron al máximo. Los correos pagaban los caballos de posta a razón de ¾ reales por legua y el público a un real.

Para el cruce del Río de la Plata desde la Colonia a Buenos Aires se dispuso el establecimiento de **dos chasqueras** de propiedad de la Renta y una balandra para la conducción de 800 a 1000 cueros hasta Montevideo si bien esta última solía arrendarse por cuenta de la Real Hacienda. El correo semanal así establecido continuó cursando hasta el año 1810, en que los acontecimientos políticos lo interrumpieron, habiendo estado paralizado sólo unos meses durante las Invasiones Inglesas.

Ya por los años 1792 y 1793 Dn. Manuel de Basavilbaso se había ocupado del establecimiento de correos desde **Montevideo hasta Maldonado y Fuerte de Santa Teresa.** Después de largas gestiones logró que los destacamentos de "blandengues" se hicieren cargo del servicio, conduciendo la balija por los chasquis militares. El 5 de marzo de 1793 quedó librado al servicio público.

Cuando Dn. Félix de la Roza asumió la administración de Montevideo, trató inmediatamente de establecer "postas" en esta carrera, las cuales, quedaron organizadas en octubre de 1798. Comprendía esta ruta **once postas: Pando, Solís Chico, Solís Grande, Pan de Azúcar, Maldonado, Villa de San Carlos, San Ignacio, Rocha, Castillos y Santa Teresa;** estableciéndose además administraciones en Maldonado, Villa de San Carlos y Fuerte de Santa Teresa.

Al año siguiente, creó además la carrera de postas desde **Montevideo hasta Concepción de Minas y Cerro Largo.** Hasta Minas ya hubo comunicación en 1793, desde Solís Grande, cruzando los cerros. De la Roza estableció nuevas "postas" en 1799, desde Pando a las **Puntas de Solís, Minas, Boyada, Cordobés, De la Vega, Alonso y Melo a Cerro Largo;** con administraciones en Concepción de Minas y en Melo.

Estos establecimientos contribuyeron mucho a la vinculación de las poblaciones del litoral atlántico con la ciudad de Montevideo.

La cuarta carrera de "postas", partía desde la **Colonia hasta Concepción del Uruguay y Gualeguay,** y fue la más larga y difícil en establecer. Múltiples intereses del vecindario en pro y en contra, dilataron las gestiones que comenzaron el año 1792 y terminaron en 1801, con la apertura de la ruta.

Las primeras gestiones fueron encomendadas al Comandante de Las Víboras, Dn. Francisco de Albin. Como militar conocía perfectamente la

LAMINADORA INDUSTRIAL S. A.
LAISA
Planta Industrial:
Teniente Galeano 2250
Tels. 22 35 37 - 22 35 59
Oficinas:
Misiones 1481 P. 1
Tel. 98 03 28

TALLER METALURGICO
Juan José Saavedra
Pablo Pérez 4342
Ts. Provs. 416791 - 203628

ESTUDIO
Dr. MEZZERA - Abogados
Plaza Independencia 811
Ts. 908445 - 905454
Direc. Teleg. "RAZEME"

Uruguay Jorge
Bidegain Clérico
Despachante de Aduana
25 de Mayo 336
Ts. 900076 - 985419

TORNERIA
Milton R. Rodríguez Llofrin
Concepción Arenal 1872

EDUARDO MEDINA
Marcas y Patentes
Agente autorizado por
Ministerio de Industria
Colonia 1610 T. 497989

BEISSO - 18 y Andes
BEISSO METRO - 18 y Ejido
BEISSO CENTRAL - Soriano
y R. Branco .... si BEISSO
no lo tiene, no lo busque

OPTICA ARIEL
Optica. Fotografía. Lapiceras
Gasser & Monetti S. A.
18 de Julio 1241 T. 906769

Adhesión
C. E. A.

HERRERIA DE OBRA
18 DE JULIO
de Pierandrey y Gatto
Caldas 1798 T. Prov. 595640

LARROSA SARAVIA
Fábrica de Fantasías
Ramón Anador 3473
T. 791316

FIX SPORT
Fca. de Bolsas de Viaje
y deporte - Mochilas
Sobres de dormir
Ibicuy 1100 T. 911686

Sastrería
R. STEPANIAN
50 años al servicio de las
F.F. A.A.
Garibaldi 2436 T. 24807

zona del Río Uruguay y los lugares por donde se despachaban los chasques militares hasta Paysandú y Concepción del Uruguay, en el Arroyo de la China.

El trayecto desde la Colonia hasta el Paso del Río Negro, cerca de la capilla de Mercedes, no ofrecía dificultades, más de aquí en adelante, los campos eran propiedad de D. Francisco Martínez de Haedo, el cual se oponía a la apertura de un camino hasta Paysandú, aduciendo que en aquella comarca merodeaban "gauchería y hombres malos", que le sustraían sus ganados. Propuso en cambio, que el camino siguiera desde Santo Domingo Soriano, cruzando el Río Uruguay por la Isla del Vizcayno hasta el Puerto de Landa, y desde aquí por tierra hasta Concepción del Uruguay, pasando por Gualeguaychú. Basavilbaso encomendó el estudio de esta ruta a D. Bernardo Garmendia (que en 1774 había colaborado en el establecimiento de las postas desde Buenos Aires al Paraguay), por considerarlo un hombre experto en la materia.

Cuando De la Roza asumió el cargo de Administrador Interino en Buenos Aires, renovó las gestiones en 1795, pero no pudo vencer la resistencia de Haedo en el trayecto desde Mercedes hasta Paysandú. Este aducía que Don Joaquín Núñez Pratez, —propuesto para Administrador de Correos en Paysandú— "es portugués y su casa es abrigo de gente de su nación y de otros que sólo viven de los robos del campo", y se dedican "al contrabando del tabaco negro del Brasil", cuya introducción está prohibida.

Durante los primeros años de la administración de Romero de Tejada hacia 1797, volvióse a plantear la necesidad de organizar esa ruta postal, encomendándose nuevamente a Don Francisco de Albin el estudio de las condiciones y la propuesta de personas para maestros de postas. Hallándose por entonces en Montevido el Virrey Olaguer Feliú, el nuevo Administrador de Correos de esta ciudad, Dn. Félix de la Roza obtuvo una orden verbal de aquél, encomendando a Tejada el pronto establecimiento de las postas. Habiendo comunicado dicha orden, respondióle Tejada, que no la recibiría de un subalterno, sino únicamente del propio Virrey —a cuyo efecto se dirigió a éste, sin obtener respuesta alguna—. Este incidente personal demoró nuevamente la creación de las postas de esta carrera.

Pasaron unos años, y en 1799 **al separarse por orden de los Directores Generales la Administración de Montevideo de la de Buenos Aires**, De la Roza reanudó sus gestiones, obteniendo pleno éxito en ellas. A partir del 2 de mayo de 1801, comenzó a girar este Correo cada 15 días, **desde la Colonia hasta Gualeguay,** siguiendo el siguiente trayecto: **De la Colonia, por San Carlos, San Pedro, San Francisco y Las Tunas al Pueblo de las Víboras; desde aquí cruzando los arroyos del Espinillo y de Ferreyra hasta el Espinillo; y pasando el Río San Salvador se llegaba a Santo Domingo Soriano.**

HARRY KELLER
FILATELISTA
Compre sellos y colecciones de sellos
Llamar sin compromiso al 70 46 57 y 98 14 11

"Para vivir plenamente"...
MACROBIOTICA
ALIMENTACION NATURAL
RESTORAN INTEGRAL
Dante 1418 P. 6 T. 985497

BIARRITZ — JOYAS
OMEGA - TISSOT - KIMBEL
Sarandi 661
Ts. 908373 - 986616

FIDEOS ADRIA
INSUPERABLE CALIDAD
Dante 2222 Tel. 490096

Tapices ORIENTE
Telas de Tapicería
Cortinados - Alfombrados
San José 1031 Ibicuy 1280
T. 916879

BAMBINA S. A.
Fca. de Frutas y verduras
J. L. Terra 2730 T. 297512

Agrofrutícola
GONZALEZ Hnos. y Cía. S.A.
Exportadores y Empacadores
Cádiz 3230 L.C.
T. 586717

RECORD Ltda.
Herramientas Eléctricas
"BLACK - DECKER"
R. Negro 1513 T. 903000

BARRACA DE HIERROS
SAN MARTIN S. A.
Chapas - Planchas y Caños
de Hierro - Bronce - Cobre
J. L. Terra 3422 T. 281561

ROGELIO MARTINELLI
S. A.
Canelones 1450
Ts. 987721/25

Oficina
DANUBIO S.R.L.
Trámites de automotores en
todo el País. Dpto. Contable
D. F. Crespo 1715 T. 412116

PINTOS STRAUCH
S.R.L.
Negocios Rurales
J. B. Amorín 1686
Ts. 917331 - Int. 289

PLASTIPORT
Fbca. de ventanas, puertas
guardarropas, mamparas y
cerramientos de terrazas
J. Paullier 1063 T. 406136

Aquí doblaba el camino hacia el noreste y pasando por **Asencio llegaba a la Capilla de Mercedes,** donde se cruzaba el Río Negro con canoa en La Calera. Los campos de Francisco Martínez de Haedo se atravesaban por **Las Gallinas, Román, Arroyo Bellaco y Arroyo Negro, para llegar a Paysandú.** Aquí se pasaba el Río Uruguay en canoa hasta llegar a las Barrancas, y continuando por el arroyo Salbatella se llegaba a Concepción del Uruguay.

Luego la carrera establecida por De la Roza, proseguía cruzando los **Arroyos de la China, Sauce y Cupalén, por Capilla Vieja hasta la Villa de Gualeguaychú,** y desde aquí **por Gualeyán, Pehuajó, Cuchilla Redonda hasta Gualeguay,** último punto de la jurisdicción de la Administración de Correos de Montevideo.

Desde **Concepción del Uruguay se estableció otra ruta transversal hacia el norte,** para empalmar con el camino "a las Misiones". Partiendo desde Concepción se pasaban las postas de Salbatella, Barrancas, Berna, Paso de Caballo, Palmar, San Isidro y Pavón llegando a Yercá (cerca de Concordia), en donde terminaba también la jurisdicción de la Administración de Correos de Montevideo. **Desde Yeruá se despachaban chasquis al Salto y desde aquí hasta Belén.**

Las comunicaciones postales entre Gualeguay y Paraná se proyectaron ya en 1795, pero recién en septiembre de 1810, fueron establecidas por Tejada después de vencer múltiples dificultades.

La actuación de Félix de la Roza en Montevideo fue importante también en lo relativo a los Correos Marítimos. Siendo Administrador interino en Buenos Aires, elevó una extensa nota a los Directores Generales quejándose de la demora de los barcos por orden de los Virreyes, " que hacen los despachos con absoluta prescindencia de la constitución de este establecimiento, y puede asegurarse que será muy rara la ocasión en que hayan tenido un motivo esencial e importante al Estado, para detener dichos correos".

La respuesta de los Directores Generales de la Ruta no dejó de esperarse. El 7 de octubre de 1795 ordenaron al Administrador, "dispusiera que los buques salieran a los dos meses de entrar al puerto, con el flete que tuvieran y si los particulares no lo tomasen, cargasen géneros por cuenta de la Renta, para no demorarlos", pudiendo quedar en el puerto más que un paquebote. En 1798, volvió a insistir en la necesidad de despachar los buques a su debido tiempo, para poder mantener las comunicaciones marítimas, pero la pasividad de los Virreyes, paralizó su acción.

Las sucesivas guerras de España con Francia y Gran Bretaña, en 1793 y 1796 incidieron también sobre la inactividad de los paquebotes, que debieron permanecer en los puertos, a la espera de la terminación de las hostiladades. Esto aconteció el año 1801 y por Real Orden de 6 de abril de 1802, se dispuso, **reunir los Correos Marítimos con la Real Armada,** la cual se obligaba a efectuar "12 viajes anuales a los puertos de

Estudio Contable
ROBERTO LAMELA RUMBO
CONTADOR PUBLICO
Organización de Empresas - Contabilidad
Asesoramiento Impositivo
Treinta y Tres 1374 Esc. 207 **Tels. 91 11 76 - 98 66 84**

INMOBILIARIA
ROSTAGNOL
Sarandi 693 Esc. 1
T. 984075

JOSE LUIS PUJOL BOVE
Despachante de Aduana
Misiones 1371
2º Piso Esc. 20 T. 986846

VERMER S. A.
Importación - Exportación
Río Negro 1354 P. 7 Of. 47
T. 910251

ESTUDIO CONTABLE
LTDA.
ROBERTO GRACIA
Constituyente 1963
T. 493810

TEROS S.R.L.
Colombia 1191 T. 202306

ASESORAMIENTO
CONTABLE e
IMPOSITIVO
Abraham Blaj y Asociados
R. Negro 1266 bis T. 913358

HECTOR M. DUPONT
ABO
REMATADOR
Río Negro 1320 P. 2 Esc. 5
T. 916870

ESTUDIO JURIDICO
ABOGADOS:
Lucio H. Nieves Costau
Roberto W. Muzante
Rincón 531 P. 3. T. 904131

MEDICA URUGUAYA
Corporación de
Asistencia Médica

CENTRO FOTOGRAFICO
ARI
Calidad — Eficacia
Constituyente 1586
T. 412162

DIORIL S. A.
Bordados
Festones — Galones
Entredós — Broderie Suizo
S. Lucía 4112 T. 393994

ESTUDIO JURIDICO
Y NOTARIAL
FRANCISCO MONTORO
ELZAURDIA
Abogado - Escribano
T. y Tres 1374 T. 984250

la América del Norte, 6 a los del Sur y 6 al Río de la Plata". Por otra R. O. de 16 de abril de 1803, se dispuso que "los Comandantes de los Apostaderos de América, ejercerán las funciones de COMANDANTES PRINCIPALES DE CORREOS MARITIMOS, siendo por este hecho y en relación al ramo, Subdelegados del Ministerio de Estado".

Esta resolución separaba pues, la dirección de los "Correos Marítimos" de la Administración de Correos en Montevideo y Buenos Aires, quedando sus administradores encargados del despacho de los Correos Terrestres y de la entrega de la correspondencia de ultramar a los Comandantes del Apostadero Naval en Montevideo, para su remisión a España en las fragatas de guerra.

En esta época, hallándose vacante la Administración General de Correos de Lima, por muerte de D. José Antonio de Pando, quien la había dirigido durante treinta años (desde 1772) fue propuesto para sucederle por los Directores Generales del Ramo el 3 de octubre de 1802, **Dn. Melchor de Albin,** Contador de la Real Renta de Correos de Buenos Aires. Habiéndosele comunicado el ascenso, lo rehusó, alegando que no podía aceptar el cargo por la numerosa familia, vinculaciones e intereses que lo retenían en el Río de la Plata.

Designóse entonces en su lugar a **Dn. Félix de la Roza,** Administrador Principal de Correos de Montevideo, para que ocupase aquel importante cargo en el Virreynato del Perú. El 23 de febrero de 1803 se le extendió en Buenos Aires un certificado de servicios, cuyo texto esencial dice:

"Certificamos: que Dn. Félix de la Roża, provisto Administrador Principal de Correos de Lima, fue nombrado Contador de esta Principal por título del Exmo. Sr. Superintendente Gral. de 7 de junio de 1788, y que habiéndose posesionado de dicho empleo en 1 de septiembre de dicho año, lo desempeñó hasta el 9 de junio de 1794, en que habiendo fallecido mi antecesor Dn. Manuel de Basavilbaso, desempeñó interinamente esta Administración hasta mi ingreso, en ella, que se verificó el 1º de junio de 1796, desde cuya fecha continuó en su antedicho empleo de Contador, hasta el 1º de noviembre del propio año de 96, **fue promovido a la Administración Principal de Correos de Montevideo,** de la que posesionado promovió con tesón la secuela del expediente que desde años antes instauró y siguió ésta de mi cargo para el establecimiento de las Estafetas y Postas de la Carrera del Uruguay, que efectivamente consiguió establecerse, manifestando el expresado Dn. Félix de la Roza en todo el tiempo que permaneció a su cargo la antedicha Admon. de Montevideo, un laudable celo para los intereses de la Renta, y asidua actividad en el despacho de los Correos Marítimos y Terrestres".

Firman esta certificación de servicios, el Administrador Principal de Correos de Buenos Aires, D. Anto-

REDIEL Sociedad Anónima
Casa especializada en inyección y electricidad
Repuestos - Diesel
Distribuidor Autorizado **B O S C H**
Galicia 1100 Tel. 91 42 70
IMPORTADORA DE MAQUINAS S. A.

ALBERTO BICA
Hocquart 2260

BERNSEN LIMITADA
T. y Tres 1356
Ts. 910015 - 981226

JOSE MARIA BAZZANO
HECTOR GONZALEZ
Despachantes de Aduana
Zabala 1542 Esc. 8
Ts. 905724 - 910595

Adhesión
J.M.B.

EDUARDO ROTUNNO
Despachante de Aduana
Piedras 519 Of. 002
T. 912010

VALERIA LTDA.
Fca. de Calzados para Dama
Carbajal Victorica 895

METALURGICA EN SERIE
JOSE BEDNARIK
Avellaneda 4324
T. 584825

RAFAEL QUEROL
VAZQUEZ
Despachante de aduana
Misiones 1566 T. 911884
Esc. 502 - 503

ROL (URUGUAY) S.R.L.
Representaciones
Vehiculos Automotores
Repuestos
T. y Tres 1356 T. 901109

CARBALLIDO HNOS.
Fca. de Cepillos y Anexos
Venta de Arts. para
Cepilleros - Rep. cepillos Ind
Requena 2473 T. 292487

ALBERTO DE NAVA
Despachante de aduana
25 de Mayo 572 Esc. 7
T. 983716

D I V E
Plan Recambio en
Refrigeración y Televisión
Ejido 1555 T. 916274

nio Romero de Tejada y el Contador Dr. Melchor de Albin.

El nombramiento de Dn. Félix de la Roza como Administrador General de Correos del Perú, fue extendido en Madrid el 1° de julio de 1803, llegando la noticia a Buenos Aires por el mes de septiembre.

Enterado el Virrey, nombró en su reemplazo por Administrador Principal de Correos en Montevideo, a **D. Francisco Antonio de Luaces y Somoza,** el 4 de octubre de 1803, quien tomó posesión del cargo el 31 del mismo mes, previo inventario y balance. Ejerció sus funciones en la época más agitada de la historia del Río de la Plata, primero durante las Invasiones Inglesas, y luego durante las luchas por la Independencia, renunciando en 1814.

D. Félix de la Roza trasladóse en los primeros días de febrero de 1804 a Buenos Aires, haciendo entrega a Romero de Tejada de diverso documentación. Figuraba entre ella un "Mapa Postal", que indicaba la situación de cada una de las postas y estafetas establecidas en la Banda Oriental y dependientes de la Administración de Montevideo. Dicho mapa fue remitido a los Directores Generales en Madrid, el 25 de febrero, "acomodado en un canuto de madera". (Actualmente ese plano se halla en el Archivo de Indias, Sevilla).

El 7 de febrero de 1804, De la Roza emprendió su viaje al Perú, pues deseaba atravesar la Cordillera de los Andes durante el verano. Durante el trayecto realizó una "visita de Postas", concretando cuanto vio en las interesantes: "Observaciones que ha hecho Dn. Félix de la Roza, electo Administrador Principal de Correos de Lima en su tránsito desde la Capital de Buenos Aires a la Ciudad de Mendoza del estado en que se hallan los pasos de los ríos, caminos y postas de su carrera". Este informe está fechado en Mendoza el 8 de marzo de 1804. En el mes de junio llegó a Lima, asumiendo de inmediato sus importantes funciones, que ejerció por espacio de más de veinte años. En 1821 fue confirmado por el General D. José de San Martín y en 1824 por el General D. Simón Bolivar; falleciendo poco después en aquella ciudad.

— • —

Concluye aquí el período de la historia postal del Uruguay, durante su período colonial.

HOGAR
GRIMAN
HOGAR
Av. Arocena 1553
Tels. 50 58 63 - 50 06 36
50 60 12 - 50 56 15

DORSE S. A.

Fábrica Remolques y Acoplados
Taller Metalúrgico
Importación

Emilio Romero 122 **Tel. 38 37 12**

PERRIN S. A.

INDUSTRIAS QUIMICAS

Fábrica:
Av. Pedro de Mendoza 7052
Tel. 2 20 18

Escritorio
Colonia 1508
Tel. 41 23 02/32

RADIO LLAMADA ARTIGAS GONZALEZ GALLO

Primera Estación Radioeléctrica Uruguaya
de Búsqueda de Personas Mediante Llamadas
Selectivas Hechas por Radio

18 de Julio 2068 **Tels. 40 90 75 - 41 11 27 - 40 90 70**

CURTIEMBRE GAMUCUER LTDA.

Exportación de Prendas Confeccionadas en
pieles ovinas

Ferreira y Artigas 197 **Tels. 39 54 25 - 38 61 17**

TECNICA INDUSTRIAL URUGUAYA

de CRESPO GOMEZ HNOS.

Importaciónes — Representaciones — Ventilación Mecánica
Extracciones de aire o gases — Calefacción central y losa

Robinson 3523

CONEXION DE URUGUAY EN EL AMBITO POSTAL UNIVERSAL

Conexión de Uruguay en el ámbito Postal Universal

LA comunicación de los hombres entre si, fue una de las necesidades más apremiantes de la Humanidad, desde sus mismos comienzos.

El aislacionismo, la soledad, la ausencia de conexión con lo circundante, impide todo desarrollo, frusta toda intención expansionista y ahoga los mejores propósitos.

Esa acuciante necesidad de intercomunicación humana, se dilató luego experimentándose entre las naciones entre sí y también, en otra etapa superior, entre los continentes.

Como expresión culminante de todo el proceso seguido, procurando siempre en una progresión perfeccionista, lograr el medio más efectivo para satisfacer plenamente aquel anhelo, se arribó a la comunicación epistolar. LA CARTA, fue desde entonces para siempre, el vehículo de las noticias, de las inquietudes, de todos los estados espirituales del hombre individualmente y de los conglomerados de los hombres unidos en sociedad.

Y como tan inmenso, tan imponderable, fue el significado y el valor de la correspondencia, tan vital su remisión y tan esencial su recepción en el otro extremo de su ciclo, el hombre vio la imprescindible necesidad de dotarla de las máximas garantías que regularan su curso y determinaran las pautas para que en todo el universo se le tratara como elemento sagrado, como majestad suprema de la intercomunicación.

La carta dio al hombre el medio milagroso, para trasponer fronteras; atravesar cielos, caminos, mares, distancias gigantescas, sin movilizarse él mismo. El sobre, cerrado, con una escueta dirección y con su inviolabilidad como principio sacrosanto, permitió la traslación a los confines más remotos.

De aquella ansiedad íntima e intangible con que el hombre cursaba su carta, con el anhelo de darle seguridad absoluta, nació el motivo incoativo que tomó forma de LEGISLACION POSTAL UNIVERSAL. A través de la cual, se fueron engendrando las condiciones para que la correspondencia

ELECTROMECANICA
Bobinados. Dinamos. Motores
Galicia 1338 T. 900888

VITRAMAK
MAQUINAS DE COSER
Hocquart 1652 T. 201635

La Casa de las Fornituras
VOLPE Y ARIGON S.R.L.
Andes 1412 Tel. 983675

CASA EWING
ARTICULOS DE CUERO
Agraciada 4289 Tel. 383219

SARCO S. A.
Colón 1350
Tel. 985109

Carpintería
CARBALLA
E. Romero 922 T. 380916

VELOZ BELVEDERE
Agraciada 4286

DROGUERIA
"MONTEVIDEO"
Acidos, Aceites, Alcoholes...
Paysandú 1057 T. 908181
911172 — 984212

SIKA LTDA.
Andes 1256 T. 916428

RIPLEY
Buenos Aires 317

URUGUAYAN AMERICAN SCHOOL
Nursery — Jardinera
Primaria — High School
Dublín 1785

OLIVERA y ARNICHO
Corredores de Cambio
Misiones 1486 P. 6 Esc. 12
T. 981479 - 916995

tuviera sus garantías de integridad y seguridad, en su tránsito de una persona a otra; de una nación a otra nación; de un continente a otro continente. Se fue elaborando así un procesamiento pormenorizado, celoso en todos sus detalles, concretado en estrictas reglamentaciones y disposiciones internacionales.

Más desde luego, para ajustar todos los sutiles elementos constitutivos de aquella legislación, los hombres a través de los países debieron unirse, organizarse, para, en torno a una gran mesa internacional y con espíritu de crear, arribar a los acuerdos fundamentales, pilares de toda decisión de una comunidad. Todos los principios y conceptos particulares de cada uno, debieron fundirse en un enorme crisol para amalgamarse en un unánime entendimiento convencional que luego, cada parte, tendría que observar y respetar religiosamente.

Los distintos aspectos debieron tener una plena conjugación para incoar una institución representativa de todos, con soberanía rectora y ejerciendo a la vez permanente custodia del imperio inmaculado de lo convenido.

Y el 9 de octubre del año 1874 aquella palpitante inquietud se concretó, con el nacimiento de LA UNION POSTAL UNIVERSAL. A la cual el URUGUAY, siempre en la vanguardia de todo lo que significara progreso, se integró apenas 6 años después de su fundación, exactamente el 13 de julio de 1880.

Actualmente la UPU, —sigla del organismo internacional de referencia—, nuclea a 158 Países miembros que, según lo estipula el numeral I del Artículo 1ro. de su Constitución, forman un solo territorio postal para el intercambio recíproco de envíos de correspondencia, agregando que la libertad de tránsito estará garantizada en todo ese territorio.

Su Sede, con sus órganos permanentes, está establecida en Berna —Suiza— funcionando en ella la Oficina Internacional de la Unión, dirigida por un Director General y bajo la alta vigilancia del Gobierno Suizo. Su cometido, es el de servir de enlace, información y consulta a los correos que integran la Unión.

Su órgano supremo es el CONGRESO, que celebra reuniones normalmente, cada cinco años, estando integrado por los representantes de los Países miembros. El último de esos Congresos se reunió en Lausana en 1974 y el próximo lo hará en Río de Janeiro en 1979. Pueden existir Congresos Extraordinarios, como así también puede ocurrir interrupción de sus reuniones, tal como ocurró en 1939 a causa de la guerra que entonces conmovía al mundo.

Entre un Congreso y otro, anualmente se reúne el CONSEJO EJECUTIVO, cuyo fin esencial, es de asegurar la continuidad de los

SAFEMA
Una estructura técnico comercial
al servicio del desarrollo de PUNTA DEL ESTE
Juan C. Gómez 1309 Tel. 90 86 46

Adhesión
CUDER
S. A.

LA CASA DEL
PARAGUAS
Paraguas finos importados
de Italia y Alemania
Bacacay 1322 T. 900443

Barraca RAFAEL
de Silvestre
y Jacinto Gabarrin
Cno. Maldonado 5795
T. 580314 - 585526

RUSSI
Y
BURASTERO S. A.

WASHINGTON FREIRE
Taller de Metalizados
y Arenados
Rellenos en Frío de Aluminio
Coronilla 654 T. 37909

COOPERATIVA
FAMILIAR DE CONSUMO
Libre afiliación
Uruguay 1580 T. 43964

Palancas al piso
de Alberto Mussio Castro
Adaptamos todas las marcas
y modelos de Automóviles
Asilo 3655 - T. 585337

VIRUMETAL S. A.
Fca. de Lana de Acero
Limpia Aluminio
Mon - Brillant
T. y Tres 1374 T. 915741

ELSER Ltda.
Servicio oficial
APSA - RCA
25 de Mayo 740 T. 982449

LAURITO
Admin. y Vende Propiedades
Vázquez 1472 bis T. 407165
Ag. Shangrilá: Av Italia
esq. Chile Km. 18.800

SLUCKIS Hnos.
S.R.L.
Importación
Almacén por mayor y menor
A. Grande 2473 T. 290729

F.
B.
S.
A.

trabajos de la UNION. A URUGUAY, le corresponde el alto honor de integrar este Consejo Ejecutivo, representando junto a otros tres países, al área latinoamericana.

La Constitución de la UNION POSTAL UNIVERSAL, autoriza a su vez, a sus países Miembros o a sus Administraciones Postales, a establecer UNIONES RESTRINGIDAS. Estas tienen un carácter regional y pueden adoptar sus propios acuerdos sobre el servicio internacional.

Más, es importante señalarlo, porque ello indica el fin medular del organismo internacional supremo, —la UPU—, las disposiciones que adopten tales Uniones Restringidas, NUNCA PODRAN SER MENOS FAVORABLES PARA EL PUBLICO que las vigentes en la Unión.

Al amparo de tal prerrogativa, el día 2 del mes de febrero del año 1911, tomó forma definitiva la UNION POSTAL DE LAS AMERICAS Y ESPAÑA, siendo URUGUAY, uno de sus países Miembros fundadores. Siendo interesante acotar, que entre los primeros integrantes, actuó, en carácter de Representante de la República de Venezuela, nuestro insigne JOSE ENRIQUE RODO.

Con un reciente ingreso de la República de Surinam, el número de Países miembros que forman la Unión Rostal de las Américas y España, asciende a 28.

La Sede de la Unión, —cuya sigla es la UPAE—, para prestigio y honor de nuestro País, está establecida en el URUGUAY. Allí funciona su Oficina Internacional, dirigida por un Director General y bajo la alta inspección del Director Nacional de Correos del país sede.

El órgano supremo está radicado en el CONGRESO, cuyas reuniones en las que participa la totalidad de los Países Miembros, se celebran cada 4 años. En el lapso que corre de un Congreso a otro, todos los años se reúne en Montevideo, el CONSEJO CONSULTIVO Y EJECUTIVO, formado por los representantes de Administraciones Postales que son elegidos por cada Congreso para el cuatrienio siguiente. En sus reuniones actúa como Secretario General el Director General de la Oficina Internacional y Uruguay interviene designando Observadores.

Como en el caso de la UPU, este Consejo tiene el cometido de mantener la continuidad de los trabajos de la Unión entre cada Congreso y proceder al estudio de problemas dentro del ámbito postal.

Se estima de especial interés recordar que cuando la Unión Postal Universal en su Constitución, autorizó las Uniones Restringidas, estableció expresamente, que sus disposiciones NUNCA PODRAN SER MENOS FAVORABLES PARA EL PUBLICO que las emanadas de su seno.

FERRETTI SUDAMERICANA S. A.

CIUDAD ARCOBALENO PUNTA DEL ESTE

COMPRIVEN Ltda.
Numismática - Alhajas finas
Brillantes - Antigüedades
Cnel. L. Latorre 1419
T. 901316

NELSON WALTER BAS
Especialista en tapas de cilindros. Asientos de Válv. Roscado. Rep. tapas en frío
República 2120 y Hocquart

Fábrica de Pantalones
JEAN
APRIORI R, IPOMEA R,
OFRA R MC' DAVIE'S R
Ventas: GANA Ltda.
Ituzaingó 1278 T. 900645

GAMBERONI
YARDINO
Oficinas COLON S.R.L.
Adm. y vende propiedades
Garzón 1965 T. 309692

TAPICEROS
INDUSTRIALES
AUTOMOTRICES Ltda.
Soldaduras Electrónicas
Isabella 3385 T. 203311

CENTRO TV
Arts. para el Hogar
Néstor W. Cáceres
Rivera 488 T. 170
Santa Lucia

FABRICA URUGUAYA
de Eugenio Zárate
Discos y Pastas para
Pulir Sebos
Guadalupe 2118 T. 206540

MAURICIO
ACOSTA Y LARA
Corredor de Bolsa
R. Branco 1226 P. 5 T. 901294
Misiones 1400 T. 919403

DE SIMONE & PIAGGIO
Corredores de Cambios
y Bolsa
Rincón 455
Ts. 904991/3 - 910313 - 912166

Colaboración
R.E.S.

Adhesión
TALLER PAZ
Nicaragua 2075

BENITEZ Hnos.
Nicaragua 2222
Montevideo

Y precisamente, LA UNION POSTAL DE LAS AMERICAS Y ESPAÑA, no solo recogió dicha condicionante sino que, en su Propia Constitución, determinó, que sus Países Miembros forman un solo territorio postal para el intercambio recíproco de envíos de correspondencia EN CONDICIONES **MAS FAVORABLES PARA EL PUBLICO**, QUE LAS ESTABLECIDAS POR LA UNION POSTAL UNIVERSAL.

Aquella pristina inquietud del hombre, aquella preocupación, por lograr los medios que dieran a sus envíos plenas garantías de integridad y seguridad, a través del tiempo, entonces, ha tenido absoluta concreción y satisfacción ya que el norte de todos los organismos, se sitúa en crear superación en la tutela de sus intereses.

—— • ——

Se juzga asimismo digno de destacarse por lo que ello significa para nuestro país, que en el Congreso de la Unión Postal de las Américas y España, llevado a cabo en Lima en 1976, se resolvió autorizar la construcción en Montevideo de un edificio propio de la Unión, en un tererno donado por la Intendencia Municipal con un área de 2.088m². Asegura ello la permanencia de la Sede de la UPAE en el Uruguay.

—— • ——

Como complemento informativo sobre la existencia de UNIONES RESTRINGIDAS, resulta obvio señalar, que aparte de la Unión Postal de las Américas y España, se encuentran instauradas en el mundo y reconocidas por la Unión Postal Universal, las siguientes:

—Unión Postal del Sur y del Oeste de la Asia (UPSOA)
—Unión Africana de Correos y Telecomunicaciones (UAPT)
—Unión Postal Arabe (UPA)
—Unión Postal Africana (UPAf)
—Unión Postal de la Asia y de Oceanía (UPAO)
—Unión Postal de los Países del Norte (UPPN)

CHRISTOPHERSEN S. A.
Agentes Marítimos
Cargas refrigeradas — Fletamentos
Combustibles — Estibajes
Telex: 921 **Cables: Cristofsen** **Cas. Co.: 295**
Montevideo - Uruguay

cidaltex ESTAMPERIA TEXTIL
LUIS CID
Hocquart 2028-30 **Tels. 40 44 68 - 41 59 16**

ROLMAR LTDA.

IMPORTACION — EXPORTACION
REPRESENTACIONES

Maldonado 1158 **Tel. 91 12 63**

Optica **LUMIERE**

Cristales — Armazones — Fotografía
Revelados y Ampliación de todo tipo
Máquinas Fotográficas — Rollos y Accesorios

Bacacay 1340 **Tel. 91 59 03**

CLUB FILATELICO DEL URUGUAY

AL CORREO NACIONAL EN SUS
CIENTOCINCUENTA AÑOS

Mercedes 1540 **Tel. 40 38 25**

CONFORT S. A.

ADMINISTRACION Y VENTA DE PROPIEDADES

Javier Barrios Amorín 1375 **Montevideo**

TR.IN.SA.

TRANSPORTES INTERDEPARTAMENTALES S. A.
Brasil — Paraguay — Argentina

Isabela 3317 **Tels. 29 72 89 - 29 75 31**

CAROLINO ILUSTRE:
CNEL. ATANASIO LAPIDO

Rasgos biográficos de un carolino ilustre: Cnel. Atanasio Lapido

Rasgos biográficos de un Guerrero de la Independencia que actuó como Diputado en la Célebre Asamblea de La Florida, como Constituyente, Jefe Político de Tacuarembó, Senador por Cerro Largo y fue el creador de nuestro Primer Sello Postal.

DON Carlos Seijo dedicó muchos años de su larga y proficua vida a estudiar la actividad de carolinos ilustres que ayudaron a forjar nuestra Historia.

No alcanzó, sin embargo, a completar su nómina porque la Villa de San Carlos fue generosa en varones talentosos y en hombres de acción.

Recordando al desaparecido amigo e Historiador y en homenaje al San Carlos que él tanto quiso, nos vamos a ocupar de uno muy distinguido en este Bicentenario del terruño natal.

Se trata de don Atanasio Lapido, que nació en San Carlos el día 2 de mayo de 1794, según consta en el Libro Segundo de Bautismo de la Histórica Iglesia carolina, en el folio 108 y vta., hijo de don José Lapido y doña Juana Quevedo.

Transcurre sin problemas su infancia en la pequeña Villa para trasladarse posteriormente a Buenos Aires con el fin de proseguir sus estudios.

Da ello pauta de desahogada situación económica, hecho que se confirma al regresar para contraer nupcias a los 17 años de edad.

La ceremonia se realiza en la Catedral de Montevideo donde toma por esposa a doña Manuela Dorado, hija del

CODELANA S. A.
Exportación de Lanas Sucias
Lavadas - Tops
Agraciada 1623 Esc. 30

Dr. EDUARDO O. BOFILL
Arocena 1590
T. 500880

LA FONTAINE
Sarandí 635
Tel. 908166

COSUR S.R.L.
Representaciones
Ts. 902478 - 914032

Adhesión
H.S.A.

H.G.A.
Importadores

OBERSTY S. A.
Soriano 891
Tel. 907529

INVEX S. A.
Av. Uruguay 951
Tel. 901015

JOYERIA BELVEDER
Agraciada 4293
Tel. 394930

ORGANIZACION
RIO DE LA PLATA
La Paz 1928 Tel. 404549

G. BALPARDA CATTANEO
Sociedad Anónima
R. Negro 1600 T. 901249

REMAX S. A.
Fábrica de Tejidos de Punto
Aizpurúa 2191 T. 580731

Licenciado don Eusebio Dorado y de doña Magdalena Olivera.

El 11 de febrero de 1811 tiene lugar la ceremonia actuando como padrinos su señora madre y el padre de la contrayente.

Bendice el vínculo el Pbro. don José Ortiz como puede leerse en el Libro VI, Folio 119 de la Catedral.

Inicia entonces su carrera militar en el Batallón de Infantería Cívica donde se gradúa de Alférez.

En el año 1815 es trasladado al Batallón de Libertos ya con el grado de Teniente.

Actúa un tiempo como secretario de Otorgués y cuando Lecor gobierna la Banda Oriental parte para Buenos Aires.

Desde octubre de 1817 hasta el mismo mes de 1821, reside en la ciudad porteña, y a poco de regresar, el 11 de octubre, pierde su esposa.

En el año 1825 es enviado por los patriotas al Alto Perú para solicitar ayuda al General Simón Bolívar.

Corre marzo y a su regreso se entera con júbilo del Desembarco de los Treinta y Tres. Busca inmediatamente a Lavalleja quien le envía a Buenos Aires desde donde traerá pertrechos bélicos en la goleta "Libertad del Sur". Le acompaña un contingente que desembarca en el Buceo con toda felicidad, incorporándose a las fuerzas patriotas.

Lavalleja le reconoce el grado de Teniente Coronel y lo envía como Segundo Jefe a sitiar la ciudad de Colonia.

El Jefe de las fuerzas orientales, el portugués Teniente Coronel Juan Ferreira de Quirós se pasa al enemigo quedando Lapido al mando de las tropas hasta que se le une otro carolino, amigo de la infancia y que con el grado de Coronel lucha en las filas patriotas: Leonardo Olivera, el Gran Señor del Este.

Días después es designado por los electores de Rosario del Colla como Representante en la Asamblea Nacional a reunirse en la Florida.

Según palabras de Leonardo Olivera: Diputado por el Departamento de Rosario, en la Representación Provincial de San Fernando de la Florida.

Al darle la noticia, lo releva de sus obligaciones como militar, para que pueda concurrir a la que sería histórica Asamblea.

Asombra el modo de que se le requiere para las más diversas y delicadas tareas. Ahora es Lavalleja que le llama antes que se den por terminadas las reuniones. Tiene que encomendarle una delica-

CASA TORRE S. A.
Hocquart 2050 T. 490630

MARIO TETI GRANESE
Arquitecto
18 de Julio 2043 Esc. M 14
T. 404495

Los FIAT NUEVOS están en
SANDONATTO y RUSSO
Los usados se los
mantenemos a 0 Km.
en nuestro taller

PANADERIA
DE RUS
Cno. Ariel 5044

KINGDON MOLINOS PAYSA
Roo 1121 T. 902770

Instituto de Enseñanza
LUISA LUISI
Br. Artigas 2310
Anexo: Fco. Vidiella 2372
T. 495172

PANADERIA
LA FAVORITA
Grecia 4222 T. 318369

LINOTEXTIL S. A.
Colonia 1181 T. 987772

BARFOD Representaciones
Paysandú 942 Escs. 6 y 7
Tel. 982026

EXPRESO RIOPLATENSE
Rincón 676
Tel. 984960

HOMEOPATIA HANEMANN
Cnel. L. Latorre 1478
Tel. 902393

OGGI S.R.L.
Arquitectura — Artesanía
Colón 1211 T. 986971
Gorlero y 30 T. 904543
Punta del Este

da misión ante el Gobernador de la Provincia de Entre Ríos, don León Solá.

Cumple a conciencia y con rapidez su cometido regresando a tiempo para intervenir en la gloriosa Batalla de Sarandí.

En enero de 1826 es designado Primer Edecán del Gral. Lavalleja. Un mes más tarde se entrevista con el Almirante Brown, ajustando planes para una estrategia conjunta de mar y tierra.

El 28 de octubre, el Gobernador don Joaquín Suárez lo nombra Fiscal del Tribunal del Ejército Republicano. Su destino de "factotum" andariego poco le permite permanecer en el cargo. El 19 de noviembre cesa dicha actividad para viajar a Buenos Aires, en misión secreta, acompañado por don Pedro Trápani.

Su actividad vertiginosa, su polifacética personalidad, su espíritu arrojado e inquebrantable voluntad se aúnan con un talento poco común y una devoción sin par por todo lo que tenga atingencia con la Patria.

Son tantas las huellas de su paso que por momentos el cronista se pierde en un fárrago de datos sorprendentes y documentos abundantísimos.

En el Acta del día 25 de agosto de 1829 del Cabildo de Montevideo se encuentra el nombramiento del coronel Atanasio Lapido, entre los "Treinta Hombres Buenos" destinados a entender las causas por asuntos civiles.

En el año 1830 fue Diputado por el Depto. de Canelones, actuando en la Asamblea Constituyente del mismo año concurriendo a todas sus sesiones, excepto las dos últimas.

No figura su nombre entre los de los asistentes a las de los días 17 y 18 de julio no quedando estampada su firma, por lo tanto en la célebre Declaratoria.

Necesitando un poco de descanso, hace un paréntesis en sus actuaciones públicas para dedicarse a las faenas camperas, en sus propiedades rurales. Así descansa este hombre que se retira con el grado de Coronel.

Pero no puede haber para él lo que se llama vida privada. El 16 de junio de 1837 se crea por Ley el Departamento de Tacuarembó y el 14 de agosto del mismo año es designado Jefe Político del mismo.

Se reintegra a la vida militar al actuar con el ejército sitiador del Brigadier General don Manuel Oribe, residiendo en la Villa de la Unión (Pueblo Restauración) hasta el 27

TINTORERIA

BELGRANO

R. Anador 3231

T. 788475

CAMPICHUELO S. A.

Brasil y S. Errandonea
Ts. 2597 - 5232. Salto
Rincón 416 Escs. 3 y 11
T. 985045 - Montevideo

S.A.M.A.N.
Arroz/Subproduct.
Producción. Industrializ.
Exportación
Rbla. B. Brum 2772
T. 281421 - 25

TALLER SAN JORGE

de Felipe Delgrossi

Chapa y Pintura
Guadalupe 1852

FRANCISCO
MASSAFERRO Hnos.

Casa Importadora de Vidrios
en Gral. Venta y colocación
Gral. Flores 2870 T. 26087

P. U. M.

Productora Uruguaya
de Medias S. A.
R. del Valle Inclán 2432/36
T. 25644

DONACION

J.C.P.

BLAMON LTDA.

Importación - Exportación
Representaciones
Fichas Hollerith - Papeles
Guadalupe 2144 T. 209814

RAFIX S. A.
Distribuidora para el
Comercio y la Ind. de
Repuestos de Refrigeración
Aire acondicionado
Agraciada 1850 T. 916912

R. L.

Cía. MERCEDES - B -
Sociedad Anónima
Técnicos Especialistas en:
M. Benz y Willis Overland
La Paz 1511 T. 402955

HERMANAS CAPUCHINAS

de la Madre Rubatto

Minas 1393 T. 43275

de junio de 1851.

Vuelto a la actividad pública su espíritu inquieto toma la iniciativa. El 25 de setiembre de 1852, firma un contrato con el Gobierno para realizar un servicio de postas entre Montevideo y diversos pueblos del interior.

Por Decreto del Poder Ejecutivo el 16 de abril de 1856 se le encarga la Administración de Correos. Haciendo gala de gran visión y extraordinario sentido práctico, decide el uso de las estampillas adhesivas.

Las primeras que se conocieron en nuestro país, denominadas "Diligencias" fueron impresas en el Taller de Tipografía y Litografía de don Luciano Megé, sito en 25 de Mayo Nº 118, entre Pérez Castellano y Colón.

Ese mismo año organizó el servicio de carteros en Montevideo. En marzo de 1857 establece el franqueo recíproco con la Argentina y pone en circulación nuevos valores.

Fue electo Senador de la República por el Depto. de Cerro Largo y el 10 de febrero de 1859 se aprueban sus poderes, prestando juramento al día siguiente.

El 26 de noviembre de 1859 lo sorprende la muerte, mientras cumplía, ¡una vez más!, sus deberes con la Patria.

Su partida de defunción está registrada en el Libro XIV, folio 449 de la Catedral de Montevideo.

Esta es, en apretada síntesis, la reseña de los 65 años de vida del Coronel Atanasio Lapido, carolino ilustre, honra y prez de nuestro solar nativo.

Extractado de la publicación de Don Edmundo F. Ferraro (1963).

PRODUCTOS QUIMICOS

ALCALITROL

Detergentes, Jabones y Solución-Insecticidas

Leopoldo Alas 2958 **Pedidos al Tel. 58 92 26**

DIFILIPPO Y PRADO LTDA.

Especialistas en:
Válvulas - Tapas - Guías
Aros - Platillos - Seguros
Rectificados — Fabricación — Ventas

Galicia 1269 Tel. 91 09 86

ROSARIO S. R. L.

Importaciones — Exportaciones
DISTRIBUIDORES EXCLUSIVOS VAJILLA "DURAX"
DURAX TODA LA VIDA

Canelones 1050 Tel. 98 39 01

F A C I M A Q S. A.

FACIT
PITNEY - BOWES
ABBOTT - BROTHER
UNIVERSAL - MIIDAS

Taller de Reparaciones y Ventas de Máquinas de Oficina
Unico Service Autorizado por H. Oswald Coates S. A.

Sarandí 481 Tel. 91 30 53

TRABUCATI Y CIA S. A.

Casa Fundada en 1840

25 de Mayo 652
Telex: TRAMONT UY 716 Tels. 90 59 93/97

FRANCISCO R. VIDIELLA SERRATOSA S. A.

Se adhiere al Sesquicentenario del Correo Nacional

Galicia 1359 Tels. 91 49 69 - 98 75 44

SERVICIOS QUE DESARROLLA EL CORREO

Los envíos de correspondencia de cuya admisión, transporte y entrega se hace cargo el CORREO comprende: las cartas, tarjetas postales, impresos, cecogramas y pequeño paquete.

CARTA — Es un envío de correspondencia cerrado que se confía al CORREO para su transporte y entrega con carácter secreto, inviolable, actual y personal.

La clásica **TARJETA POSTAL** — Es la pieza de cartulina resistente o material análogo que circula al descubierto (sin sobre) y cuyo texto tiene carácter actual y personal.

IMPRESO — Es el envío que contiene cualquier reproducción obtenida sobre papel, cartón u otro material de uso corriente en la imprenta, por medio de un procedimiento mecánico, que incluya el empleo de un clisé, de un molde o de un negativo y que no tenga carácter de correspondencia actual y personal.

CECOGRAMA — Es el envío que contiene impresiones en relieve para uso de ciegos y que goza de franquicias postal.

PEQUEÑO PAQUETE — Es el envío que contiene cualquier objeto, producto o materia cuya remisión por el correo no esté prohibido, pudiendo tener o no valor comercial.

CATEGORIAS

Por las garantías que el CORREO otorga a estos envíos, se admiten las siguientes categorías: ordinaria, certificada y valor declarado.

CORRESPONDENCIA ORDINARIA — Es la que se acepta y entrega por los medios comunes sujetos a las garantías de rapidez y seguridad oficiales con carácter general.

La pérdida, expoliación o avería no dan lugar a indemnización.

CORRESPONDENCIA CERTIFICADA — Es la que mediante el pago de una tasa adicional que se agrega a la ordinaria, se acepta y entrega bajo recibo; su pérdida da derecho al reintegro de las tasas abonadas y a la indemnización correspondiente.

CORRESPONDENCIA VALOR DECLARADO — Es la que mediante el pago de una tasa adicional que se agrega a la ordinaria y de cer-

SIRADE s.r.l.
Especialidades Dentales
Soriano 1138 T. 915919

CAIEFSA
Cía Americana de Imp. Exp.
y Fabricaciones S.A.
LA CASA DEL EMBRAGUE
Yí 1673 — T. 982412

Panadería y
Confitería FRANCESA
Variedad - Calidad y Precios
en productos panificados
San José 923 T. 901059

CASA DIMACO
Julio Chodes
Distribuidora de materiales
de Construcción
G. Flores 4065 T. 208362

SADECROS
S. A. de Construcciones
Rodríguez Olivencia - Sapiro
Tacuarembó 1397 - 1411
Ts. 411147 - 403581

F. M.

MARANT LTDA.
Fábrica de calzados
y afines
J. Nasazzi 1000 T. 294405

M A H
Miguel A. Heiszer
Instrumental de precisión
Ibicuy 1211 T. 983820

ADOLFO H. REDAELLI
Corredor de Cambio
Treinta y Tres 1512 P. 1 E. 4
Ts. 904887 - 908301

Fundición
VEZZARO S. A.
Especialistas en
aleaciones aluminio
FCA.: Timote 4495 T. 391131
Vtas.: R. Negro 1641 - 987503

ODONTOLOGOS
Milka García de los Santos
Miryam Pennino Pizzorno
Miguelete 2429 Ap. 101
Corrales 3471 T. 561423

HAUSEN Ltda.
Reparación y mantenimiento
de Ascensores
Ascensores Sirvice
25 de Mayo 535 T. 382647

tificación, se acepta, circula y entrega bajo condiciones especiales de registro y control. Su pérdida, expoliación o avería da derecho al reintegro del valor declarado más las tasas abonadas con exclusión de las de seguro. No habría lugar a reintegro cuando se trate de envíos con declaración fraudulenta de valor, superior o inferior al valor real contenido.

SERVICIOS ADICIONALES

Mediante el pago de tasas adicionales los envíos de correspondencia admiten los servicios de expreso, aviso de recibo, contrarreembolso, última hora y vía aérea (este último sólo para los envíos destinados al exterior).

EL SERVICIO EXPRESO — Otorga al envío preferencia en su despacho y entrega. Pueden ser expedidos con este servicio todos los envíos de correspondencia.

EL SERVICIO DE AVISO DE RECIBO — Tiene por objeto permitir al expedidor de un envío obtener una constancia referente a su entrega en destino, con la firma del destinatario o persona autorizada y la fecha de recepción. Este servicio se presta únicamente para los envíos de correspondencia certificada y con valor declarado.

EL SERVICIO DE CONTRARREEMBOLSO — Permite que un envío de correspondencia certificado, se entregue al destinatario contra pago del importe del reembolso, el que luego es girado por la oficina al remitente.

EL SERVICIO DE ULTIMA HORA — Tiene por objeto permitir que las cartas y tarjetas postales presentadas en las oficinas, después del cierre del despacho, sean incluidas en uno especial que se confeccione con los mismos.

El servicio de vía aérea da derecho a que la correspondencia destinada al exterior sea transportada por avión en todo o en parte de su recorrido.

Los usuarios de Correos para hacer uso de los servicios deben conocer las condiciones generales de admisión de los envíos de correspondencia.

PESO Y DIMENSIONES

Los límites de peso y dimensiones de los envíos de correspondencia son los siguientes.

Límites de Peso:
CARTAS: 2 Kilogramos.

LUIS ERNESTO VIDAL
Confección de Prendas de Dama
Con calidad de Exportación
Jaime Cibils 2684 Tel. 40 09 43

CARLOS BOULLOSA

Sastre

T. y Tres 1328 T. 901845

M.A.T.E.C.S.A.

Procesamiento de Datos

M. Sosa 2830
Ts. 24135 - 207231 - 209581

AGENCIA OFICIAL

DE QUINIELAS Nº 64
Carretto y Malcuori

Hocquart 2139 T. 404752

CENTRO PROTECCION
CHOFERES DE
MONTEVIDEO
Una Institución al Servicio
del Chofer Profesional
Soriano 1227 T. 981344

E. R.

SQUIBB & SONS

Av. Italia 2599
T. 413525

INTEL LTDA.

Telecomunicaciones
Teléf. - Porteros Eléctricos
Intercomunicadores
Río Branco 1582 T. 596518

LUIS EDUARDO VIDELA

Corredor de Cambio
Exportación - Importación
25 de Mayo 444
Ts. 910578 - 986847

L. I. S. A.

Lavadero Industrial

Espinillo 1375
Ts. 297044 - 203222

BRUMEL

HOMBRES

Medidas Finas
18 de Julio y Gal. Yaguarón

ALICIA

Haute Couture

Pza. Independencia 749
Piso 3 Ap. 6 T. 987178

JAWA LIMITADA

Representantes Exclusivos
Ciclomotores - Motos
Calculadoras Casio
Uruguay 1015 T. 911540

TRACOVIAX S. C.

Traxpalco S.A. Conimex S.A.
Construc. Viales y Civiles
Obras Públicas
C. Largo 1001 T. 984489

IMPRESOS: local, interior, América y España 10 Kilogramos; EE.UU. 15 Kilogramos.

Límites de Peso:

IMPRESOS: Unión Postal Universal 2 Kilogramos; libros hasta 5 Kilogramos.

CECOGRAMAS: 7 Kilogramos.

PEQUEÑOS PAQUETES: 2 Kilogramos régimen interno, 1 Kilogramo régimen internacional.

Límites en Dimensiones: Cartas - Impresos - Cecogramas y Pequeños Paquetes.

Máxima: Largo ancho y alto sumados 90 centímetros sin que la mayor dimensión pueda exceder de 60 centímetros.

En forma de rollo: largo más dos veces el diámetro 104 centímetros sin que la mayor dimensión pueda exceder de 90 centímetros.

Mínima: Tener un frente cuyas dimensiones no sean inferiores a 9 x 14 centímetros.

En forma de rollo: largo más dos veces el diámetro 17 centímetros sin que la mayor dimensión sea inferior a 10 centímetros.

Los envíos con dimensiones inferiores a las mínimas fijadas precedentemente se admitieran siempre que lleven adherida una etiqueta de cartulina o papel resistente cuyas dimensiones no sean inferiores a 9 x 14 centímetros.

TARJETAS POSTALES: máxima 10 x 15; mínima 9 x 14.

DIRECCION

Las anotaciones de la dirección del destinatario y del remitente deben ser escritas con tinta, lápiz tinta y máquina de escribir u otro procedimiento similar que impida su adulteración sin dejar marcas que la ensucien. Los envíos certificado y con valor declarado deberán llevar en todo caso la dirección del remitente.

RECOMENDACIONES AL PUBLICO

Se recomendará muy especialmente al usuario:

a) que ponga la dirección del lado liso del sobre, que no tiene solapa de cierre.

b) que adhiera los sellos postales en el ángulo superior derecho del envío.

c) que reserve por completo la mitad derecha, por lo menos, del lado del sobre escrito para la dirección del destinatario y para

FAMA LUX LTDA.

Iluminación a Gas de Mercurio
Fundición Industrial
Unico con Fabricación Propia

Bruno Méndez 3676 **Tel. prov. 2 69 31**

TUPLAN S. A.
Hilandería y Tejeduría de Lana Cardada y Peinada
Veracierto 3206
T. 583322

FITIPALDO Y MENDARO LTDA.
Importación - Exportación
Mercado Modelo Local 16
Tel. 582137

COOPERATIVA DE OMNIBUS RUTAS DEL PLATA
Minas 33. Melo. R. Branco
Río Branco 1278 T. 984580

THE LORD S. A.
Confección de Prendas para Exportación
Minas 1634 T. 43510

LAYFA S.A.
Tintorería Industrial
José L. Terra 3255
T. 291921

BALVANO S.R.L.
Frutas. Verduras. Legumbres
Importación - Exportación
Mercado Modelo Sector D
T. 561259

R. MARNE AURUCCI
Agente de la Propiedad Industrial
25 de Mayo 395 P. 3 A. 6
T. 904722

DALANA EDITORIALES
Figurines - Albumes de Labores - Moldes
Libros. Etc.
Andes 1438 - 1406

Adhesión
M. I. R.

WALTER FINOCCHIETTI
Joyero
Julio Herrera y Obes 1541
T. 987603

Tornería Mecánica
ZOLTAN PETER
Soldadura Eléctrica y Autógena
J. J. Rousseau 4840 T. 563701

Talleres ARTIGAS S. en C.
Reparación de Elásticos
Juan J. Rousseau 4533
Ts. 589944 - 563371

las indicaciones o etiquetas de servicio.

d) que indique el nombre y domicilio del remitente, ya sea del lado izquierdo del anverso y de manera que no perjudique la claridad de la dirección, ni impida la aplicación de anotaciones o etiquetas de servicios, o bien en el reverso.

CONDICIONES PARTICULARES DE ADMISION

CARTAS

ACONDICIONAMIENTO Y EMBALAJE

La carta se deposita en el CORREO para su entrega, con carácter secreto e inviolable. El sobre o cubierta debe estar en perfecto estado y no ser traslúcido.

Los cierres estarán limpios y sin engomaduras que los rebasen; podrán, sin embargo, llevar adheridas cintas o fajas de cualquier material incoloro y transparente.

Las cartas que por su volumen puedan confundirse con otra clase de envíos, deberán llevar la palabra CARTA en el lado de la dirección.

No se aceptarán cartas en forma circular o triangular, y, en general, ninguna que por su forma o acondicionamiento no permita o dificulte la ejecución normal de las operaciones de matasellado, clasificación y demás necesarias en el procedimiento postal.

CARTAS EN SOBRE CON VENTANA

Se admitirán en sobres con ventana transparente las cartas que, ajustadas a las disposiciones de acondicionamiento y embalaje, reúnan además las siguientes condiciones:

a) la ventana deberá estar del lado liso del sobre que no tiene solapa de cierre y cercana al ángulo inferior derecho del mismo; su forma será rectangular, con la medida mayor en sentido de la longitud del sobre; no deberá estar delimitada por una faja o cuadro de color;

b) la ventana propiamente dicha estará confeccionada de un material que permita leer fácilmente la dirección a través de ella, incluso con luz artificial, y todos sus bordes estarán impecablemente adheridos a los bordes internos del corte del sobre.

c) a través de la ventana aparecerá la dirección del destinatario o por lo menos, se destacará claramente de las demás indicaciones

LABORATORIO EMAR
Cuareim 1230 Tel. 91 2121

ECHINOPE CAORSI S.R.L
Río Negro 1541
Tel. 906508

ESCRIBANA
ALMA WERNER FERRER
R. Negro 1354 P. 5 Esc. 27
Tel. 908703

La Esquina del
Accesorio Moderno
LA CHAVETA
Galicia 1251 T. 917028

GRANJA EL CHARQUITO
Ruta 34 Km. 47
Canelones

AEYA LIMITADA
Aldo Raúl Viola
C. M. Ramírez 349 T. 383116

Adhesión
FOTO MARTIN
Agraciada y Uruguay

VILLAAMIL
IMPORTADORES
Paysandú 965 T. 986334

Alhajas
A R E S
Colonia 808 Tel. 915370

EMBAJADORES
Art. finos para fumadores
Colonia 811 Tel. 902871

JAIME SCHNAPP
Domingo Aramburú 1679
Tel. 24916

GIOVANNA
Buenos Aires 300

BANDERAS
BANDERINES
Nacionales - Internacionales
PALACIO DEL BANDERIN
D. F. Crespo 1855 T. 404858

eventualmente visibles a través de la misma.

No se admitirán cartas bajo sobre con ventana abierta, es decir, que carezcan del material transparente que completa la misma.

FRANQUEO

El franqueo de las cartas, en principio, es previo y obligatorio. Las que carecieran de franqueo o lo tuvieran insuficiente, serán sometidas al régimen de cargo.

CATEGORIAS Y SERVICIOS ADICIONALES QUE ADMITE LA CARTA

Las cartas podrán circular con las categorías y servicios adicionales que se indican:

CATEGORIAS	SERVICIOS ADICIONALES
ORDINARIA	Expreso. Vía Aérea (sólo para el exterior).
CERTIFICADA	Expreso (sólo para el exterior y con aviso de recibo). Contrarreembolso (en el orden interno). Vía Aérea (sólo para el exterior).
VALOR DECLARADO	Contrarreembolso (en el orden interno) con aviso de recibo.

TARJETAS POSTALES

ACONDICIONAMIENTO

La tarjeta postal debe estar confeccionada en cartulina resistente u otro material análogo de manera que no entorpezca la manipulación.

Circulará al descubierto, es decir, sin sobre ni faja.

La mitad derecha del anverso, por lo menos, se reservará para la dirección del destinatario, el franqueo y las anotaciones y etiquetas de servicio. El remitente dispondrá del reverso y de la parte izquierda del anverso para escribir la misiva.

MARIA C. de GRIMBERG
EVA Z. de WAIZMAN
Dirigen Salón de Arte
Exposición Permanente
de Artistas Nacionales
Salón Knoll: San José 1028
Tels. 98 65 22 - 98 65 23

ALONSO y MARIÑO S. A.
Distribuidores Shell
Pinceles Plumeros y Anexos
Escobas: S. Ramón - Arizona
M. García 1838 T. 206715

ANTONIO GRASSANO
LUIS A. FERNANDEZ
Despachantes de Aduana
Piedras 464 Esc. 101
T. 908733

PRECISION S. A.
Servicio Oficial SEIKO
Representante para todo
el URUGUAY
Soriano 1025 T. 905733

C.U.D.E.S.A.
Lima 1676
T. 42566

CASA RAMIREZ
BUTILO
FUNSA
Av. Italia 3539
T. 560373

OTTONELLO Y LEMES
Consig. de Frutos del País
Semilla - Papa - Cereales
Oficinas y Dpto.: Pesaro 2923
T. 582691

HILOTEX LTDA.
Fabricantes de Hilos de
Coser. Hilados de Acetato
para Sufilar. Marcas
Registradas ITAL-PINTON
Carabelas 3239 T. 26681

Fca. de Calzados
LA PORTEÑA
Rivera 2008
T. 44804

J.O.S.A.
ALMACEN POR MAYOR
Av. 30 Mts. 2944
T. 587323

Industrias
RIO CLARO S. A.
Una Fábrica Dedicada a la
Elaboración de Tomates
Av. Italia 3675 T. 560388

MARIO E. MARTINEZ
Ventas por mayor y
menor de huevos
Mercado Modelo-Montevideo
19 Abril y R. Branco - Salto

AKRON S. A.
Reconstructores
de Neumáticos
Santa Lucía 4265 T 35459

Se podrá adherir a la tarjeta postal viñetas, fotografías y otras impresiones. Sin embargo el espacio de que dispondrá el remitente para su misiva podrá quedar entonces reducido a la mitad izquierda del anverso de la tarjeta.

Podrán circular igualmente, las que lleven adheridos sellos de cualquier clase, etiquetas o recortes de cualquier clase, en papel y otro material fino, a condición de que tales objetos no alteren el carácter de la tarjeta y que estén perfectamente adheridos a ella. En cuanto a los sellos de cualquier clase que puedan confundirse con los sellos de franqueo, sólo se admitirán en el reverso.

CATEGORIAS Y SERVICIOS ADICIONALES QUE ADMITE

Las tarjetas postales circularán con las categorías y servicios adicionales siguientes:

CATEGORIAS	SERVICIOS ADICIONALES
ORDINARIA	Expreso. Vía Aérea (sólo para el exterior).
CERTIFICADA	Expreso (sólo para el exterior). Vía Aérea (sólo para el exterior).

IMPRESOS

ACONDICIONAMIENTO

El impreso debe acondicionarse de manera que su contenido esté suficientemente protegido, sin entorpecer por ello su verificación rápida y fácil.

Deberá colocarse ya sea bajo faja, en rollo, entre cartones o en cajas, sobres o envases abiertos o con cierres de sencillo manejo, o atados con hilos fácilmente de quitar.

Los cierres en ningún caso deberán ofrecer peligro para los demás envíos ni para el personal postal.

Podrán circular como impresos, los siguientes objetos:

a) diarios y publicaciones periódicas en general.
b) libros y folletos.
c) anuarios, guías, catálogos, horarios y textos similares.
d) las circulares de comercio, a condición de que no indiquen el nombre de la persona a que están dirigidas ni llenen la firma del remitente o persona autorizada; el texto deberá ser idéntico para

LONGOBARDO Y CIA.
DESPACHANTES DE ADUANA
Circunv. Durango 1435 Tels. 90 16 28 - 90 82 94

JESUS H. RUMBO
Estructuras metálicas
y Herrería de obra
Cufré 3039 T. 24840

VALCUER S. A.
La más alta calidad
en cinturones de cuero
Suñer y Capdevilla 4126 bis
T. 587725

Produtti
"LA ITALIANA"
Amaretti, Bizcochos al huevo
P. Dulce, Alfajores, Yo-Yo
Edison 4272 b. T. 392818

METALURGICA
URUGUAYA S. A.
Faroles a Mantilla, a
Queroseno
Edison 4410 T. 381986

JULIO FORNARO S. A.
Industriales
Casavalle 4387 T. 36495

PREGON S. A.
Importación - Aserradero
Corumbé 4375 b. T. 209529

Carpintería
AQUILES FAROPPA
Cambay 2816 T. 582230

FABRICA DE MOLDURAS
PLATIL S. A.
El mundo maravilloso de
la madera
D. Muñoz 2180 T. 411027

ALLOSIA
Empresa Electro Técnica
Soc. Resp. Ltda.
Dr. L. A. de Herrera 3461/63
Tel. 25554

WALTER S. FABBIANI
Corredor de Cambios
Importación - Exportación
Zabala 1372 Esc. 32
Ts. 916205 - 986844

Ingeniería
LAZAR y Cía.
Técnica del aire al servicio
del confort y productividad
Democracia 2035 T. 406972

N. F. Asociados S.R.L.
HERMAN MLLER
Colección Internacional
Canelones 1995 T. 403046

todos los destinatarios, es decir no podrá contener referencias a relaciones individuales de ninguna clase.

e) los papeles de música impresa.

f) las pruebas de imprenta, con o sin correcciones manuscritas, y los originales de aquéllas siempre que se remitan unidas a los mismos.

g) los grabados, estampas, láminas y figurines.

h) las fotografías.

Podrán reunirse en un sólo envío de impresos varias reproducciones obtenidas por los procedimientos del método; éstas no deberán llevar nombres y direcciones de destinatario y remitente.

OBJETOS ASIMILADOS

Se asimilan a los impresos y circulan como tales:

a) los deberes originales y corregidos de alumnos, excluyendo cualquier indicación que no se refiera directamente a la ejecución del trabajo.

b) los manuscritos de otros diarios.

c) las partituras en hojas de música manuscrita.

d) los expedientes y documentación oficiales de organismos del ESTADO.

ANOTACIONES, CORRECCIONES Y AGREGADOS PERMITIDOS

Se permitirá que los impresos cursen con las siguientes anotaciones o correcciones.

a) los nombres y direcciones del remitente y destinatario excepto para las circulares que sólo podrán indicar la del remitente.

b) lugar y fecha de expedición del envío.

c) tachar, marcar o subrayar algunas palabras o partes del texto impreso.

Se permitirá además agregar o añadir:

a) en las producciones literarias y artísticas impresas: una dedicatoria consistente en un simple homenaje convencional.

b) en las fotografías, una concisa nota explicativa.

c) en los recortes de publicaciones periódicas: el título, la fecha, el número y la dirección de la publicación de la cual forma parte el artículo.

d) en las pruebas de imprenta, los cambios y agregados que

ANTONIO MITRANO LTDA.
Agente Marítimo — Integrante del grupo C G M
Representante exclusivo de S.E.A.S.
Unica línea francesa con servicio regular desde y
hacia los puertos Europeos del Atlántico y Mediterráneo.
Colón 1563 Esc. 1 Tels. 91 47 29 - 90 08 96

SOCIEDAD METALURGICA
DEL RIO DE LA PLATA S.A.
Gral. Pacheco 1115
T. 200444

FACI LTDA. S. A.
Cuaró 3175
T. 294510

Colaboración
JOSE BARAZA
Treinta y Tres 1512

RODHIA URUGUAYA S. A.
Joaquín Suárez 3593
Ts. 34346 - 390841

MORELIA S. A.
Fabricantes - Import. Export.
Juguetes en Gral - Cotillón
Pesaro 3119 T. 588190

C.O.E.T.C.
8 de Octubre 3462
Tel. 562212

CARLOS SUS
Buenos Aires 410
Tel. 904061

GROSSO y Cía. Ltda.
25 de Mayo 477
T. 907481

TALLER EL COCO
Cno. Ariel 4635

RALPH GRUNDLAND
Representaciones

TRANSPORTADORA
CORAL S. A.
Transportes Internacionales
18 de Julio 1044 P. 3 Of. 305
Ts. 986882 - 986895

Gran Emporio de Cafés y Tés
"EMPERADOR"
Casa Fundada en el año 1920
Fca. y Esc.: Zapicán 2571
T. 25220

AGENCIA Nº 81
Carlos A. Servetti
Loterías - Quinielas
Uruguay 838 T. 910590

ALL AMERICA
CABLES AND RADIO
INC.
Edif. Victoria Plaza Hotel
Tel. 917944

se refieren a la corrección, a las formas de impresión, así como las indicaciones tales como "bueno para imprimir", "visto para tirar" o cualquier otra análoga que se refiere a la confección de la obra.

e) a las producciones literarias o artísticas impresas: una factura abierta relativa al objeto en recado, con la simple anotación de las piezas que se remitan; así como una fórmula de depósito o de giro postal que podrá indicar el importe a depositar o girar y la designación de la cuenta corriente o la dirección del beneficiario del título.

f) a los periódicos de modas: moldes recortados que, según las indicaciones que figuran en ellos, forman un todo con el que son expedidos.

g) en los impresos en forma de tarjetas y en las tarjetas impresas de visita, de felicitación o de condolencia: fórmula de cortesía convencionales expresadas en cinco palabras o por medio de cinco iniciales, como máximo.

OBJETOS EXCLUIDOS

No podrán expedirse como impreso:

a) las piezas obtenidas con máquinas de escribir de cualquier tipo.

b) las copias obtenidas por medio de calco o las hechas a mano o a máquina de escribir de cualquier tipo.

c) las reproducciones obtenidas por medio de sellos con caracteres movibles o no;

d) los artículos de papelería cuando resulte evidente que la parte impresa no es lo esencial del objeto.

e) los filmes y grabaciones sonoras.

f) las cintas de papel perforado, así como las tarjetas del sistema mecanográfico que ostentan perforaciones, rasgos o marcas que puedan constituir anotaciones.

CATEGORIAS Y SERVICIOS ADICIONALES QUE ADMITE EL IMPRESO

Los impresos podrán circular con las categorías y servicios adicionales:

TALLER MORANA — CERAMICA
CURSOS PARA NIÑOS Y ADULTOS
Docentes Cerámica: Sonia Mora - Iris M. Porta - Carlos Caffera
Dibujo y Pintura: María Elina Monza - Pedro Rodríguez Alonso
Alfarería: Pedro Cean Añón.
VENTA DE ARTESANIAS
Manuel Pagola 3264 Tel. 79 83 76

Oficinas
DIAZ FORTUNATTO
Transferencias y
Empadronamientos
G. Barbato 1442 T. 982865

Frigorífico
Santos Lugares
IMPROGAN S. A.
Rincón 487 P. 10 T. 907654

RICHIERI LTDA.
Electrónica
Servicio National Panasonic
G. Flores 2741 T. 298777

LA INDUSTRIAL
Primera Fca. Nacional de
telas metálicas
ZERBONI y ROSSI
Av. Italia 3950 T. 589006

CERRAJERIA "H"
SANTIAGO - FERRARI
Colocamos seguridad en su
hogar o comercio en el día
Ituzaingó 1325 T. 914707

PEDRO FORNE y Cía.
Despachantes de Aduana
En todas las Receptorías y
zonas francas del País
Zabala 1542 T. 913852

H. CARUGATI S. A.
Empresario de Obras
Avda. Italia 3656
Ts. 580713 - 584116

C.U.R. S.A.
Compañía Uruguaya de
Rulemanes S K F
Galicia 1291 T. 908790-912097

VIALCO S. A.
Empresa de Obras Viales
Hidráulicas — Ing. Civil
Colonia 1158 P. 10 Esc. 1003
T. 905746

Ferretería
DEL CENTRO S.R.L.
Pinturas — Herrajes
Grifería — Herramientas
Bmé. Mitre 1410 T. 905511

Adhesión
FINK S. A.
Justicia 2392
T. 201318

HIPOLITO DUTRA
PEREYRA
Rematador Público
Negocios Inmobiliarios
Av. Libertador Brig. Gral.
Juan A. Lavalleja 1531

CIDERA S. A.
Treinta y Tres 1420
Piso 3 Esc. 19
Ts. 913367 - 912272

TORNERIA ESTEVEZ
Hocquart 1907
Tel. 490059

CATEGORIAS	SERVICIOS ADICIONALES
ORDINARIA	Expreso. Vía Aérea (sólo para el exterior).
CERTIFICADA	Expreso (sólo para el exterior). Contrarreembolso (en el orden interno. Con Aviso de Recibo. Vía Aérea (sólo para el exterior).

CECOGRAMAS

ACONDICIONAMIENTO Y EMBALAJE

Deberán ostentar en las cubiertas, en forma visible la palabra CECOGRAMA.

El cecograma goza de franquicia postal con el alcance establecido en el decreto de tarifas.

CATEGORIAS Y SERVICIOS ADICIONALES QUE ADMITE EL CECOGRAMA

Los cecogramas podrán circular con las categorías y servicios adicionales que se indican:

CATEGORIAS	SERVICIOS ADICIONALES
ORDINARIA	Expreso. Vía Aérea (sólo para el exterior).
CERTIFICADA	Expreso (sólo para el exterior). Con Aviso de Recibo. Vía Aérea (sólo para el exterior).

PEQUEÑOS PAQUETES

ACONDICIONAMIENTO Y EMBALAJE

El pequeño paquete deberá acondicionarse de manera que el contenido esté suficientemente protegido. Circulará en cajas, estuches o cualquier otro embalaje con cierres de sencillo manejo o atados con hilos fácilmente desatables.

KUOLONG S.R.L.
Proveeduría Marítima
Exportación — Importación
25 de Mayo 746 Esc. 1 Tel. 90 09 74

SUCESORES DE
I. EMILIO PASTRO Ltda.
Santa Lucía 4387 T. 35334

DISPLA LTDA.
Importadora de Publicaciones
Blanes 1078 T. 42524

Adhesión
CLUB NEPTUNO

De todo para su Alfa Romeo
ALFA SERVI LTDA.
Juan Jackson 1237
Tel. 415851

CALERAS DIANO
Yacimientos y Hornos.
Carapé y Minas. Cal. Marfil
Cristal. Cal Viva. Calizas
Dolomita
C. Corrales 3626 T. 585612

SAN DIEGO
Corporación del Valle S. A.
Producción - Exportación
Importación - Ventas
T. Gomensoro 2904 T. 586474

EXPRESO AVION
Piedras 541
Ts. 911763 - 904287

TECHINT
Compañía Técnica Internacional
Cuareim 1500 T. 911319

Especializados en Repuestos
FIAT
MARNE S. A.
Importadores
Galicia 1233 T. 985870

CASEX S. A.
Casa Exportadora
Trading Company
Colonia 996 Esc. 205
T. 910624

Venta de Artículos Fotográficos
BIANCHI y Cía.
B. Mitre 1321 T. 900524

DORCEL S. A.
Emancipación 4702

Farmacia
DEL CERRO (Sucursal)
L. B. Berres 6605 bis
Paso de la Arena

BANCA OFICIAL
LEMA 48 MAURI
Gral. Flores 2504 T. 26222

Deberán llevar en el anverso, con caracteres destacados, la indicación PEQUEÑO PAQUETE.

ANOTACIONES Y ANEXOS PERMITIDOS

Se permitirá incluir en el pequeño paquete:

a) una factura abierta relativa al objeto enviado con la simple enumeración de las piezas que se remiten.

b) una hoja especial con la dirección del destinatario y del remitente y con la indicación de una marca de fábrica o de comercio, una simple referencia a una correspondencia intercambiada entre el remitente y destinatario, una mención relativa al fabricante y al proveedor de la mercadería o a la persona a quien se dirige la misma, y cualquier especificación del producto remitido.

CATEGORIAS Y SERVICIOS ADICIONALES QUE ADMITE EL PEQUEÑO PAQUETE

Los pequeños paquetes podrán circular con las categorías y los servicios adicionales que se indican:

CATEGORIAS	SERVICIOS ADICIONALES
ORDINARIA	Expreso. Vía Aérea (sólo para el exterior).
CERTIFICADA	Expreso (sólo para el exterior). Contrarrembolso (sólo para el régimen interno). Con Aviso de Recibo. Vía Aérea (sólo para el exterior).

OTRAS INDICACIONES SOBRE ADMISION DE CIERTOS ENVIOS

Los envíos de correspondencia que cursen como servicios adicionales deberán llevar las indicaciones correspondientes en el lado derecho del sobre escrito (por expreso; contrarreembolso; A R; etc.).

EMBALAJES ESPECIALES

Se recomendará muy especialmente al público que los envíos,

Antigüedades Galería de Arte
ADELPHI
Punta del Este
Galería Torre Gorlero
Local 018
Montevideo
Bmé. Mitre 1378
Tel. 98 64 09

Tienda
JORGE WARDA
Bogotá 3801
T. 311270

INCUER S. A.
José Serrato 2584
T. 589825

Curtiembre
CURTIFRANCE
J. Llupes 5077 T. 391015

METALURGICA DE LUCA
Bombas para todo uso
Millán 4297 T. 390571
Río Negro 1641 T. 987503

INDUSTRIA MADERERA DEL NORTE S. A.
Pta. Industrial: B. Unión
Dep. Artigas
Ofic. Millán 4389 bis
T. 382433

SUDAMCAR CORP. S. A.
Alquiler de coches sin chofer
Galicia 1469 T. 497816-404721

PLASTICOS DEL CERRO S. A.
Espinillo 1477
T. 207935 - 293495

Adhesión
G. H.

TELFE LTDA.
Industria textil lanera
Br. J. B. y Ordóñez 2115/19
T. 580934 - ABRIGAL

ESTACION DE SERVICIO TEXACO
de Melluso y Cía.
Cno. Ariel 4697 T. 383514

PIMENTONERA NORTES S. A.
1ª Fáb. Urug. de Pimentón
Produce, Fabrica y Exporta
Asilo 3690 T. 589696

Reductores de Velocidad IMSA
Industrias Mecánicas S. A.
Br. J. B. y Ordóñez 3370
T. 32119 - 291730

LEVADURA URUGUAYA S. A.
Carlos A. López 7547
T. 300530

TIENDA JAIME
Av. Agraciada 4132
T. 391635
18 de Julio 1483
T. 410414

según sea su contenido, sean acondicionados como se indica a continuación:

a) los objetos de vidrio u otros objetos frágiles deberán embalarse en una caja de metal, madera o cartón resistente rellena de papel, viruta de madera u otro material protector, tal que impida rozamientos o choques durante el transporte entre los objetos mismos o entre los objetos y las paredes de la caja.

b) los líquidos, aceites y materiales fácilmente licuables se incluirán en recipientes herméticamente cerrados. Cada recipiente se colocará en una caja especial de metal, madera resistente o cartón ondulado de buena calidad, rellena de aserrín, algodón, o materia esponjosa en cantidad suficiente para absorber el líquido en caso de ruptura del recipiente. La tapa de la caja se asegurará de modo que no puede separarse fácilmente.

c) las materias grasas difícilmente licuables, tales como ungüentos, jabón blando, resinas, etc. deberán colocarse en un primer envase (caja, saca de tela, material plástico, etc.), colocado a su vez en una 2ª caja de madera, metal u otro material resistente o grueso.

d) los polvos secos colorantes, tales como azul de anilina sólo se admitirán en envases de hojalata resistente, colocados a su vez en cajas de madera con aserrín entre ambos embalajes. Los polvos secos no colorantes se colocarán en cajas de metal, madera o cartón. que a su vez se incluirán en una saca de tela o material grueso y resistente.

e) las abejas y gusanos de seda vivos se encerrarán en cajas acondicionados de manera de evitar cualquier peligro.

No se exigirá embalaje para los objetos de una sola pieza, tales como piezas metálicas, trozos de madera, bastones, etc.; que no se acostumbra embalar en el comercio. En este caso, la dirección del destinatario se consignará, en lo posible, sobre el objeto mismo o, en su defecto, en una etiqueta de las dimensiones de una carta, que se atará fuertemente al envío.

PROHIBICIONES

Prohibiciones relacionadas con el **embalaje, peso** y **dimensiones** de los envíos.

Está prohibida la circulación de:

a) envíos que contengan inscripciones inmorales u ofensivas.

b) cartas con sobres transparentes.

c) envíos cuyo peso, dimensiones o acondicionamiento no se ajusten a las disposiciones reglamentarias.

RAMON BONILLA SIMONET
Importaciones — Exportaciones
Representaciones
Cargas Internacionales
Treinta y Tres 1336 Tel. 91 70 15

INMOBILIARIA CURTO
Compra - Venta - Alquileres
Parada 12 ½ Baln. El Pinar
T. 595060

TERFUSA
Terminal Frutera S.A.
Empaque — Conservación
San Ramón 800-Cívicos 1591
Ts. 207921/2/3/4

PANAMAR S.C.I.
Fabricantes de la Boquilla INVIGT
Porongos 2623 Esc. 2620
T. 205619

IMPRESORA DE CINTAS LTDA. C.I.A.
Etiquetas Autoadhesivas
Gral. Flores 2913 bis
T. 207227

NEFFA S. A.
Capurro 669
T. 34373

POZZOLI Y CORDANO S. A.
Una Marca que es Garantía de Calidad
Agraciada 2303
Ts. 23174 - 206911

AGENCIA CENTRAL DE TRANSPORTES LTDA.
Bvar. Artigas 4555 T. 207511
Omnibus - Pasajes
Av. Uruguay 1194 T. 900332

COMPAÑIA NAVIGEN
Sucursal Uruguaya
Zona Franca - Nva. Palmira
Misiones 1442 P. 1. Esc. 7
T. 987420

FEDERICO MOTTEK
Filatelista
Pza. Independencia 715
T. 917118

Adhesión
P.U.

EUGENIO PAEZ y CIA.
Despachante de Aduana
Colón 1561
Ts. 904988 - 904121

PRESTO S.A.
ES MODA
Buenos Aires 314
T. 981241

Fca. de calzados y accesorios
GARCIA Hnos.
Dgo. Aramburú 2029 T. 23208
Chiriguanos 2774 T. 406925

Colaboración
CARLOS NUDELMAN S. A.

OBJETOS DE INCLUSION PROHIBIDA CON ALCANCE GENERAL

Está prohibido incluir en cualquier envío de correspondencia:

a) los objetos que por su naturaleza o embalaje pueden ofrecer peligro para los empleados, manchar o deteriorar los envíos de correspondencia o el equipo postal.

b) el opio, la morfina, la cocaína y otros estupefacientes o productos cuya circulación esté prohibida.

c) los materiales explosivos, inflamables o peligrosos.

d) los animales vivos con excepción de las abejas y los gusanos de seda.

e) los objetos cuya circulación esté prohibida por leyes especiales.

f) los objetos cuya importación o circulación esté prohibida en el país de destino del envío.

OBJETOS Y ESCRITOS DE INCLUSION PROHIBIDA EN CIERTAS CLASES DE ENVIOS

Sin perjuicio de las prohibiciones anteriores, no podrán circular por el correo:

a) impresos y pequeños paquetes que contengan esquelas, notas o comunicaciones de carácter actual y personal.

b) cualquier clase de envío que contenga papel moneda, valores al portador, alhajas, objetos y piedras preciosas o monedas metálicas, salvo que se expidan como carta con valor declarado.

c) tarjetas postales e impresos que contengan expresiones delictuosas o por cuyo intermedio se instigue a la comisión de un delito, o se atente contra los altos intereses de la República o de sus instituciones.

EL FRANQUEO

El franqueo es el pago de la tasa de un envío postal y la representación de esa tasa por cualquiera de los medios autorizados por el Correo.

MODALIDADES DEL FRANQUEO

El franqueo podrá efectuarse por medio de sellos postales, es-

PINTURERIA COLON S. A.
Avda. Uruguay 1360 Tels. 91 04 85 - 98 31 40

CURTIEMBRE
AGUADA S.A.
José de Béjar 2686
T. 581828

ORTIZ AUTOMOVILES
Compra - Venta
Permuta - Consignaciones
Colonia 2158
Tel. 407493

CENTRO AUDITIVO
DEL URUGUAY LTDA.
Aparatos para sordos
Pza. Independencia 811
Piso 1

RODRIGUEZ CASTRO
PRODUCCIONES LTDA.
Cortometrajes -
Documentales
B. Mitre 1356 P. 3 Esc. 16
T. 902077

DISTRIBUIDORA
FEDPAL S.R.L.
Importación - Exportación
Bmé. Mitre 1414
T. 905660

MONAGAS
Cromados
Niquelados - Plateados
B. Mitre 1235
Ts. 900621 904920

GUILLERMO PEREIRA
Despachante de Aduana
en toda la República
25 de Mayo 626 P. 4
Tel. 912070

Parrillada
"EL FOGON"
San José 1080

GESTORIA AUTOMOTORES
San José 1337 Esc. 4
Tel. 917808

Estudio Contable
RENATO J. CABRERA
ALBERTO BARREIX
18 de Julio 1474 Esc. 401
T. 401537 — 410075

ALFREDO RAMA LTDA.
Despachante de Aduana
Importación - Exportación
Zabala 1542 P. 1 Esc. 10
Ts. 901471 912775 986730

HECTOR ZUCCARINO
Despachante de Aduana
25 de Mayo 336 Esc. 101
T. 906173

LOS CARTEROS
SON
NUESTROS AMIGOS

GENTA Y Cía. LTDA
Agraciada 1906 T. 983769
Represent. Exclusivos
ALFA - LAVAL
Ordeñadoras,
Desnatadoras, Centrífugas

tampaciones de máquinas franqueadoras o impresiones de imprenta o por otro procedimiento de impresión o sellado, cuando se hubiera otorgado al usuario cuenta de Franqueo a Pagar o permiso de Respuestas Postales Pagadas.

SELLOS POSTALES — CLASES

Los sellos postales pueden ser adhesivos o impresos; son emitidos por la DIRECCION NACIONAL DE CORREOS y expedidos al público por todas las oficinas de correos y terceros autorizados por la Administración.

Los sellos postales adhesivos representan el valor franqueatario que llevan impreso. Deben ser adheridos al envío por un valor equivalente al de las tasas postales correspondientes al servicio o los servicios solicitados.

VENTA DE SELLOS POSTALES EN OFICINAS

Los fines afectados a la venta de sellos postales, deberán entregar al usuario la menor cantidad de éstos para el franqueo de los envíos, prefiriendo siempre que resulte posible la venta de uno solo de valor equivalente a las tasas que corresponda.

La adhesión de los sellos a los envíos debe de ser hecha por el usuario.

Está prohibido al personal postal efectuar esa tarea, no obstante deberá dar al público que lo solicite las indicaciones del caso para que la aplicación de los sellos en la cubierta se efectúe en forma reglamentaria.

FRANQUEO MECANICO (MAQUINAS FRANQUEADORAS)

Características del Franqueo Mecánico: El franqueo de la correspondencia puede efectuarse por estampaciones realizadas por máquinas franqueadoras de modelos autorizados por la Dirección Nacional de Correos.

El cuño que poseerá la máquina para la estampación del franqueo deberá estar constituido por la expresión REPUBLICA ORIENTAL DEL URUGUAY y el valor del franqueo en cifras.

Simultáneamente la máquina estampará el lugar y la fecha de imposición de los envíos y el número de permiso correspondiente.

El interesado podrá asimismo imprimir con el aparato el nombre o razón social del permiso y la propaganda que eventualmente autorice la Dirección Nacional de Correos.

PENDOLA PIELES
Importación — Exportación
Rubens Fernández Muñoz
San José 1087 **Tels. 90 15 24 - 98 38 31**

Papelería e Imprenta
EL PLATA
Soriano 817
Ts. 900632 912221 901780

. Máquinas de Coser Ltda.
Industriales y Familiares
IMPORTADORES
Repuestos agujas, aceites
Canelones 782 T. 982430

CARLOS VIVO & Cía.
S. en C.
Importación - Exportación
Paraguay 1968
Ts. 900468 - 914650

HERMAN SCHAFFER
Venta de cueros y calzado
Av. Gral. Flores 2271
Ts. 24079 — 25589

BUNGE & BORN LTDA.
Pza. Independencia 811
Esc. 24 Piso 2 T. 914691

Colegio - Liceo
NUESTRA SEÑORA
DEL HUERTO
Primaria - Bachillerato
San José 990 — T. 904788

EMPRESA TÁCHINI
Salas Velatorias
Planes de Afiliación
Subsidios — Gral. Flores 779
Las Piedras T. 419

Farmacia
PLAZA VICTORIA
Una Farmacia Profesional
al servicio de la Medicina
Moderna
Ciudadela 1371 T. 985530

Sastrerías
OVALLE Hnos. S. A.
En sus 3 Casas:
18 de Julio 1549
18 de Julio 911 Rondeau 1525

RAY INMOBILIARIA
Administración de Propied.
Venta de Chalets y
Apartamentos
Calle 22 casi esq. 11
Atlántida T. 2127

TALLERES JUNCAL LTDA.
Auxilio - Repuestos
Especialista Renault y V.W.
Interbalnearia Km. 46 1/2
Atlántida Tel. 2501

DEANA
Indust. de la Construcción
Interbalnearia Km. 46.600
Atlántida T. 2502

INMOBILIARIA
ATLANTIDA
Administración de
Propiedades
Alquiler y Ventas
Av. Central y 26 T. 2639

PETER PAN S. A.
Agraciada 3101
T. 281824

ALCANCE

El franqueo mecánico podrá utilizarse en toda clase de correspondencia interna o internacional (ordinaria, certificada, vía superficie o aérea, servicio expreso, con aviso de recibo, etc.).

AUTORIZACION DE VENTA (MAQUINAS FRANQUEADORAS)

La venta de máquinas franqueadoras debe ser autorizada previamente por la Dirección Nacional de Correos.

A ese efecto, los fabricantes o sus representantes y el futuro comprador formularán una solicitud conjunta en la que indicarán todas las características de la máquina y amplias referencias de ambas partes interesadas en la operación.

La solicitud llevará adheridos sellos postales por el importe establecido en las tarifas vigentes en concepto de Tasa de Gestión.

La Administración Postal es quien autoriza la operación solicitada.

HABILITACION DE LA MAQUINA

Concedida la autorización para la venta del aparato éste será examinado por los Técnicos del Correo y luego de constatado su correcto funcionamiento será entregado al comprador mediante acto que firmará en ese momento, responsabilizándose por cualquier vicio o fraude en la utilización de los aparatos que posea, y sometiéndose a todas las disposiciones reglamentarias del servicio de las que se entregará un ejemplar.

RESPONSABILIDAD Y OBLIGACIONES DEL TITULAR DEL PERMISO

El permisionario es responsable del uso de la máquina, de la carga de los valores con que estuviese provista y de las anotaciones en las boletas de imposición.

Queda obligado a:

a) Mantener la máquina en perfecto estado de funcionamiento.

b) Permitir que el personal inspectivo de Correos verifique el estado y funcionamiento de las máquinas en el lugar.

c) Comunicar a la Dirección de Servicios Administrativos todo cambio de domicilio que se opere.

CANCELACION DE PERMISOS

La pérdida del permiso será resuelta por la Dirección Nacional de Servicios cuando medie alguna de las siguientes circunstancias:

a) incorrecta presentación de la correspondencia o anotaciones erróneas en las boletas de imposición.

b) depósito de correspondencia en buzones, luego de las seguidas advertencias documentadas por hechos análogos en el año calendario.

c) deficiente funcionamiento de la máquina en cualquier sen-

Adhesión
PABLO MONTANS
San Martín 2366 T. 298751

CASA CLIPER
Sábanas - Colchas
Acolchados
Blandengues 1691 T. 26018

BALIAN Hnos.
Uruguay 807 T. 981567

Adhesión
CHEFER Ltda.
Soriano 875 T. 914958

Panadería y Confitería
A R E M
Agraciada 3642

Adhesión
Confitería
"SORIANO"

Restaurant - Parrillada
EL CANDIL
Constituyente 1930

BOUTIQUE KING SIZE
Rio Branco 1322 Local 14
Ts. 984776 - 982688

METAR S. A.
San Martín 2458/62
T. 297175

EL TECNICO DEL TABLERO
José Mª Cardelús
Julio Herrera y Obes 1560
T. 903940

Fca. URUGUAYA DE
RESORTES
San Martín 2587 T. 293626

FARMACIA DEL CIRCULO
Constituyente 1647
T. 47155

Adhesión
PS S. A.
Burgues 3320 T. 25546

ORGANIZACION STAR
Soriano 893
T. 984434

P.

Taller
MARSELLA
Marsella 2792 T. 280361

SMIL - BERLAD
Tienda y Mercería
Soriano 801 T. 900192

ACEVE S. A.
Ventas chapas de hierro
Galicia 967 T. 903330

tido, todo lo que afecte su mecanismo.

d) violación de los precintos de resguardos aplicados a la máquina.

e) impedir la inspección del aparato en el lugar de su instalación y en el momento que ello sea solicitado por el personal de Correos.

La cancelación de permiso será objeto en los casos de los incisos (d y e) del párrafo anterior, será independiente de la aplicación de multas y demás penalidades que por el hecho pudieran corresponder.

IMPOSICION DE ENVIOS.- ESTAMPACION DEL FRANQUEO

El estampado mecánico del franqueo deberá hacerse directamente en la cubierta del envío.

Cuando se trate de envíos voluminosos la estampación podrá efectuarse sobre etiquetas que habrán de adherirse en toda su extensión y sin cortes sobre la cubierta del envío. El franqueo deberá situarse en el ángulo superior derecho del anverso y llevar la fecha en que se efectúa la imposición.

La correspondencia con franqueo mecánico será presentada para su aceptación en la oficina fijada a ese respecto, ordenada según clase y categoría; y acompañando además una boleta que contendrá:

a) nombre de la persona o razón social.

b) número del permiso.

c) cantidad de envíos que se imponen e importe total del franqueo.

d) monto del totalizador de las máquinas antes y después de franqueada la remesa.

e) fecha, sellos y firma del impositor.

El empleado receptor constatará la exactitud de las anotaciones y cálculos de la boleta de imposición para luego firmarla y sellarla. Si hubiera disconformidad se salvarán los errores sobre las mismas boletas que firmarán el remitente y el funcionario interviniente.

CANJE DE VALORES INUTILIZADOS

Podrán ser canjeados por sellos postales los valores estampados en sobreescritos o cubiertas que no hayan sido utilizados para el despacho de correspondencia por haber sido erróneamente franqueados, o en los cuales la impresión automática hubiera resultado defectuosa.

El permisionario solicitará por escrito a la Dirección Nacional el canje acompañando las cubiertas respectivas.

No será admitido cuando lo sobreescrito o cubierta no estuviera en condiciones de integridad ni cuando pertenezcan a envíos retirados luego de su imposición. La Dirección de Servicios Administrativos luego de verificar la procedencia del pedido aconsejará a la Dirección Nacional el canje respectivo, el que una vez actualizado se efectuará contra recibo suscrito por el interesado.

LONDON PALACE HOTEL

Unico con Garage Propio sin Cargo

Río Negro 1278 — Tels. 98 75 30/33

ALIANZA FRANCESA DEL URUGUAY

Más de Cincuenta Años participando de la Vida Cultural del País

Soriano 1180 — Tel. 90 80 84

RESTAURANTE CATARI

Comidas Italianas
Especialmente en Pastas Caseras

Colonia 971 — Tel. 90 57 43

FARMACIA ARGENTINA

de PILAR GARCIA MORATILLA
Todos los Medicamentos y Perfumería Importados

Río Branco 1386 — Tels. 90 44 10 - 91 47 08

ARROSPIDE Y BERGENGRUEN S. A.

Exportación de Lanas

Barraca: Constitución 1618 — Tel. 4 20 80
Oficina: Cerro Largo 851 P. 1 — Tels.: 91 19 02 - 91 24 13

¡Supercorreo...!
Las Palomas Mensajeras

Usadas como correos desde las épocas de los Babilonios, pasando por el Imperio Romano y hasta los tiempos actuales (En la guerra de Viet-Nam, por ejemplo), han decidido batallas y han hecho y deshecho fortunas con las noticias que transportaban. Son las Palomas Mensajeras. Un medio de comunicación que se mantiene latente para cualquier emergencia, gracias a la afición de los Colombófilos del mundo. He aquí de qué se trata todo esto.

"Las palomas han servido de correo en asuntos importantes. Décimo Bruto, sitiado en Módena, hizo llegar al campamento de los Cónsules varias cartas que iban sujetas a las patas de estas aves; ¿de qué le sirvieron a Antonio sus trincheras, la vigilancia del Ejército sitiador y hasta las redes tendidas sobre el río si el correo cruzaba por los aires". Este es ni más ni menos que el testimonio de Plinio referente a los romanos del primer siglo anterior a la era cristiana. Y no por remoto, significa una referencia relativa a un medio de comunicación obsoleto.

Más recientemente, cuando Napoleón fue derrotado en la batalla de Waterloo, un miembro de la familia Rothschild comunicó la noticia a su pariente, que vivía en Londres, mediante las palomas, lo cual le permitió saber lo acontecido antes que nadie y especular con valores de bolsa, acreciendo el patrimonio de la aún próspera familia. (Se dice que en homenaje al hecho los Rothschild aún actualmente conservan sus palomares).

AL SERVICIO DE LA COMUNIDAD

Y hasta hoy día, las palomas mensajeras siguen sirviendo co-

DISTRIBUIDORA ITAI
Productos Alimenticios
Justicia 2027 T. 411414

BAR CASTRO
Uruguayana 3600
Tel. 398322

USINAS. CROMO. NIQUEL
Uruguayana 3592
Tel. 35471

INMOBILIARIA PERELMAN
Compra y vende propiedades
Colonia 2131 T. 401751

Adhesión
PAYLANA

CONSERVATORIO BEETHOVEN
Direct.: Daniel Berrueta
Cno. Ariel 4895

MARMOLERIA RENACIMIENTO
G. Flores 3659 T. 24423

Adhesión
Laboratorio VITALLIUM

HECTOR RUBEN REYES
Fila 30 Sector 6
Mercado Modelo

Escribanos
JOSE R. ANEIROS
WALTER E. ANEIROS

Contador MARIO MARIÑO
Cerrito 420 P. 5 E. 508
Tel. 985821

CASA KATZ
Justicia 2367

Adhesión
INTERIFA S. A.

TALLER MECANICO SORMANI
Hocquart 1669 T. 24152

Adhesión
O. V.

Fca. de Carteras
ALCADE S.C.
D. Aramburú 1521 T. 202008

Fca. de Pastas
LA ESPECIALISTA LTDA.
G. Flores 2762 T 26526

Jugamos
Con la luz del Sol
BANDALUZ

mo transporte de mensajes en emergencias. Usadas inclusive durante la Segunda Guerra Mundial y la guerra de Viet-Nam, son mantenidas bien entrenadas en prácticamente todos los países del mundo. Generalmente quienes tienen a su cargo la cría y entrenamiento son sociedades particulares, pero en una circunstancia excepcional, las palomas siempre estarían al servicio de la comunidad. Así por ejemplo, lo aseguran colombófilos uruguayos, que se agrupan en torno a dos clubes, el "Manuel Quintela" y el "Chasque".

Para mantener el interés sobre el tema y estimular la actividad de las aves, los clubes suelen organizar carreras. Las palomas son llevadas a distancias de no menos de 350 kilómetros de sus palomares, son soltadas, y luego cada aficionado espera en su atalaya particular la llegada de sus protegidas. Mediante relojes especiales se controla la hora de llegada y luego se proclama la ganadora, que generalmente hace un promedio de velocidad de entre 60 y 80 kilómetros por hora. Normalmente, entre carreras y entrenamientos, recorren unos 16.000 kilómetros al año.

Tal lo que explica el señor Jorge Quiva, quien con su medio centenar de palomas marcó un récord nacional en 1977: ganó los campeonatos de los dos clubes, el campeonato federal del año y recibió el trofeo a la mejor paloma (por una que corrió nueve veces y llevó nueve premios a su palomar).

CURIOSO FENOMENO

El valor de una paloma mensajera es sumamente variable. En el Uruguay, a quien desee iniciarse en el deporte, bien pueden regalarle los pichones, pero en Europa algún ejemplar se ha pagado hasta 170.000 dólares. Pero sean regaladas o de valor multimi-

Adhesión

PINTURAS CREMAR

Panadería TORRE EIFFEL

Galicia 1188 T. 906906

MUT - VILLEGAS FURTADO

Colonia 810 Piso 4

Escribana
MARIA WONSIAK
Juncal 1305 E. 308
Edif. Tupí T. 982268

CENTRAL MEDICA
GREMIAL

Colonia 1235 T. 985459

VOGUE

18 de Julio 1467

MARSELLA S.R.L.

Repuestos Peugeot y Citroen
Galicia 1339 T. 981725

ARMAN Importación
Accesorios para automotores
Yaguarón 1648 T. 981725
906239

A. S. B.

SIDEPOM

Galicia 1265 Locs. 5 y 6
Tel. 905403

Recuperadora de Repuestos
MARIO
B. y Ordóñez 3235 T. 201137

Colaboración

C. S. A.

CASA CABALLERO

Soriano 771 Tel. 903368

TINTORERIA LA PUNTUAL

Soriano 921
Tels. 904877 - 908766

J. B. TURISMO

Agraciada 2014 Tel. 983543

DI SALERNO - MUEBLES

Av. Gral. Flores 2595
Tel. 298628

JOSE SEGRETO SCOLARO

Fila 23/21 Sector "N"
Mercado Modelo T. 563081

CINEMA INTERNATIONAL
CORPORATION LTDA.
San José 1211 T. 913368

llonario, todas siguen manteniendo su secreto. El mismo secreto que intrigaba en la antigüedad y que consiste en la forma como se orientan. ¿Cómo puede retornar a su palomar un ave que ha sido llevada encerrada en una canasta, a miles de kilómetros de distancia? Muchas han sido las explicaciones que se han intentado acerca del curioso fenómeno. Unos dijeron que las guían impresiones atmosféricas, otros que el sol, pero nada de esto ha resultado convincente. Ultimamente se piensa que el sentido de orientación podría ser debido a emisiones de ondas especiales que reciben del palomar, a enormes distancias.

Por esto mismo sería que tienden a desorientarse un poco, cuando recorren zonas donde hay muchas radioemisoras. Pero sea como sea con sol o con nubes, perseguidas por halcones y aún heridas por choques contra cables, las palomas siguen llegando puntualmente a sus palomares para volver a cumplir, si las circunstancias lo reclaman, su rol de correo excepcional.

ALVARO CASAL

PODRIAMOS AGREGAR

A lo dicho, tan ilustradamente, en párrafos anteriores, un recuerdo para los Palomares Militares, que nunca abandonaron la tarea y estiman, en todo su valor, a la Paloma Mensajera. En el viejo Batallón de Ingenieros Nº 4 (Telegrafistas), con sede en Peñarol, hoy Trasmisiones, vimos funcionar los Palomares y las nobles aves prestaban un servicio fundamental.

Allá por el año 1935, bajo la Dirección de un Pionero, el Tte. 1ro. Asimilado Don Emilio Poretti, se realizaba el entrenamiento de las palomas que, encanastadas, marchaban a todos los puntos del país y aseguraban las comunicaciones militares cuando la radio, aún muy incipiente, a veces, por problemas atmosféricos, enmudecía.

En la mayoría de las Guarniciones Militares había un Carro Palomar a cargo de un Clase Palomero que cumplía el entrenamiento y realizaba la suelta, asegurando las Comunicaciones. También el Carro marchaba a las maniobras y nos llenaba de asombro el misterio de los nobles animalitos. Si el Radio fallaba, la Paloma no.

OTROS PIONEROS

A Poretti le sucedió Ramón H Silva, otro entusiasta y, con él los abnegados Clases: Contreras, Bentancour, Villamil, Sosa y tantos otros que nuestra memoria no retuvo. Otros siguen en la

MAXI MODAS LTDA.
Dgo. Aramburú 1621
Tel. 207204

TINTEX S. A.
Bvr. Artigas 3629/33
Ts 25918 - 200716

Adhesión
O. B. S.

CONFITERIA LAS PALMAS
Br. España 3000
R. Rca. Perú 893 T. 780871

MOPED S. en C.
D. Fernández Crespo 2213

MONZON FOTOS
Rivera 3522 Tel. 781904

GARAJE EL PALENQUE
Agraciada 3871

FARMACIA POCITOS
Gabriel Pereyra 3209
Tel. 785000

FILIBERTO FERRARO
Reconquista 349
Tel. 915328

J. M. F. y Cía.

MASTERCOLD S.R.L.
Rocha 2577
Tel. 204346

ESTUDIO CIUDADELA Ltda.
Sarandí 690 Esc. 210

PEROS Y Cía.
Gral. Flores 2188
Tel. 26473

BALLESTERO Y AFONSO
Fco. Gómez 930 Tel 33419

VARADERO PANTANOSO
C. M. Ramírez 1302
Tel. 383851

D. O.

AUTOMOTORA S.A.C.
Espec. en Escort y Falcon
Br Artigas 4277

MESSANO HNOS.
C. Mª Ramírez 2075
Tel. 319514

● **En este ambiente nacieron, allí se reproducen, se entrenan, y esperan el momento de ser encanastadas para ser enviadas a lejanos lugares. Sueltas de allí, volverán al sitio en que nacieron. Sólo la muerte podrá impedir que regresen a su palomar, nos dice el Señor Jorge Quiva.**

Taller de Compostura
EL PASO
P. de María 1479 T. 491605

A — ARNO
Constituyente 1898
T. 415810

Adhesión
SIRA Ltda. S. A.
Andes 1256 Montevideo

Escribano
ALCIDES DOS SANTOS MERELLO
T. y Tres 1420 T. 905157

MEDI-EQUIPOS Ltda.
Constituyente 1681
T. 42245

DAMILEO LTDA.
Jujuy 2624
T. 24996

TAPICERIA
de Pesah y David
Constituyente 1757 Bis

Farmacia - Perfumeria
TIERRA SANTA
8 de Octubre 2783 T. 405354

SERVICIO DE PEDICURIA
Artigas Melo Gómez
P. de María 1566 T. 401279

LUIS GASPERINI S.R.L.
La Paz 1133 T. 901123

SERAC S. A.
Fabricación de Máquinas
Uruguayana 3388 bis

Arenera
Ingeniero
SANTIAGO A. CALCAGNO
S. A.

CAMBIO
SAN MARTIN
18 de Julio 896 bis

Semilleria BELTRAME
Importadores
8 de Octubre 3973 T.589652

HOPRESA
Hormigón Pretensionado S.A.
L. Latorre 1169 T. 982215

CHARQUEADA
Llame a 403428
Av. 8 de Octubre 2866

LIRIO TORRES
Soldaduras
Santa Fe 1207 T. 24625

Adhesión
CODARVI
Carlos Tellier 4392

tarea. Los Palomares Militares no descuidan el viejo medio de comunicación y, las Palomas, como correo, han de ser eternas.

Queríamos decir esto como justicia para aquella vieja gente — algunos ya no deben estar en este mundo— que cuidaron de las palomas y, como anécdota jocosa, para no hacer muy árida la nota, un cuento que, quizá, era una pícara mentira inventada en los fogones de los Campamentos.

"GORDASAS. MI GENERAL"

Cuentan que un Sr. General de la época —allá lejos y hace tiempo, valga el título de la novela de Hudson— envió a un viejo guerrillero, incorporado a las filas luego de las "patriadas", un canasto conteniendo algunas de las primeras Palomas Belgas —que valían una fortuna para ese tiempo— con el fin de asegurar la comunicación.

Pasó el tiempo sin noticias y, el viejo guerrillero bajó a la Capital y el Sr. General le pregunta: "¿Qué le parecieron las palomas, mi Comandante?". La respuesta le anonadó: "Riquísimas, Mi General y... gordasas!".

R.G.S.

PRIMER VUELO DE CORRESPONDENCIA POR PALOMAS EN CARRERA

Hace más de una década se realizó aquí en Uruguay una carrera de palomas mensajeras, las que además de competir, llevaron correspondencia.

Fue el primer vuelo mundial postal realizado en carrera.

Intervinieron las sociedades colombófilas Dr. Manuel Quintela y El Chasque; la organizó el Club Filatélico del Uruguay y le dio carácter oficial el Correo Uruguayo con la autorización de dos matasellos alusivos.

Se transportaron 500 sobres confeccionados en papel biblia desde Florida a Montevideo, recorrido

DONDE NACE
LA NOTICIA
ESTA
RADIO MONTECARLO

CX 20 MONTE CARLO

Siga la noticia viva. Desde el mismo lugar en que sucede, la lleva a Usted la Super Radio Que informa las 24 horas.

Un Uruguay de audiencia

GIORDANO FORCELLA
y Cía.
Corredores de Bolsa
Rincón 454 P. 3 T. 910318

CASA AMICA
Fabricantes de Muebles
Constituyente 1799

Adhesión
LIBRERIA RUBEN
T. Narvaja 1737 - T. 414272

MANUFACTURAS
ALONDRA S. A.
Paraguay 2462 T. 292947

METALOCK (Uruguay) Ltda.
Paraguay 2372/74
T. 25337

Taller SCHIAVI
Taller de Pinturas al Horno
Jujuy 2744 T. 24255

Taller de Cromados
LUIS MIGUEL LAURITO
Concepción Arenal 1540

Panificadora
PAN CATALAN S. A.
Gaboto 1517

CASA SATURNO
Constituyente 1730
T. 412816

TRANSCAR
Coraceros 3531
T. 37619

ADHESION

FRENOSUR
Mecánica General y Diesel
Magallanes 1982

SERGIO TORRES
Soldadura Oxiacetilénica
Gral. Luna 1295 - T. 24200

CORE Ltda.
La Paz 1203
T. 900091

HERBORISTERIA
CARUNCHO
Arenal Grande 1686
T. 490169

DIAMOND LTDA.
San Fructuoso 1051-55
Ts. 25933 - 26532

PANADERIA MARINDIA
A. Grande 1692 T. 413321

PELUQUERIA JUVENTUS
Constituyente 1500

95 Kmts., que la paloma ganadora efectuó en 59 minutos, lo cual hace una velocidad promedio de 1.610 mts. por minuto.

Participaron además 24 palomares, habiéndose entregado un premio recuerdo a cada uno de ellos.

Los sobres fueron doblados varias veces y arrollados en forma cilíndrica a las patas de las palomas con cinta adhesiva.

Se aplicó a la salida en Florida, un matasellos en tinta violeta, con la reproducción del sello N° 8 de Bále (Suiza) y la fecha 3 DIC. 1967.

Además las leyendas "Correos del Uruguay" y "Transporte de Correspondencia por Palomas".

A la llegada se aplicó un matasellos también en violeta que dice, dentro de un rectángulo: Correos del Uruguay. Montevideo, Diciembre 3/967. - Llegada del Primer Vuelo de Correspondencia por Palomas. Cerrando el referido rectángulo una paloma en vuelo.

Además se aplicó otro gomígrafo en color negro de la Sociedad Colombófila Dr. Manuel Quintela.

Debemos aclarar que durante el vuelo mucha correspondencia se desprendió de las patas de las palomas, por lo que la misma se perdió. De ahí el alto valor de los sobres existentes.

DILIGENCIA

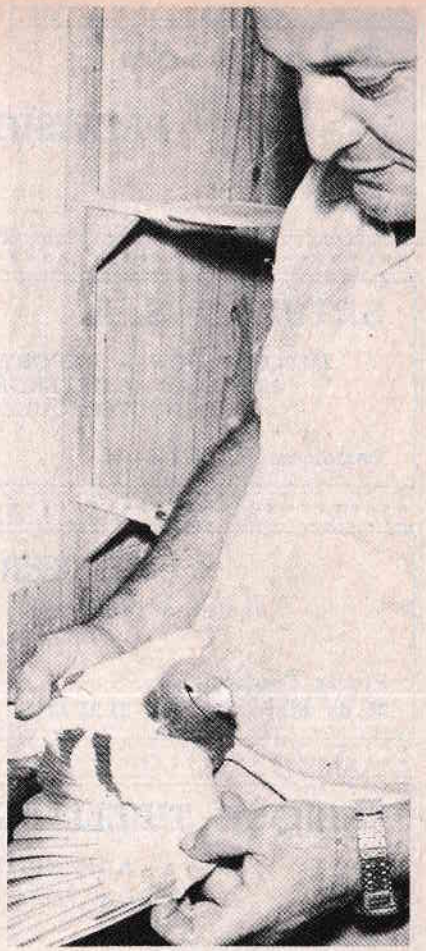

El Sr. Jorge Quiva, despliega las alas de uno de sus "créditos". Nótese la entrega del animalito. Las nobles aves confían en su entrenador, mostrando su inteligencia y la nobleza de un origen, verdadera aristocracia de las palomas.

Adhesión

PREVISION S. A.

Juncal 1333 — Tels. 98 27 41 - 91 26 46

SATURNO S. A.

IMPORTACION — EXPORTACION
ANILINAS — DETERGENTES NO IONICOS
PRODUCTOS QUIMICOS

Bartolomé Mitre 1464/66 — Tels. 91 16 83 - 91 00 28

CHEKER S. A.

Industria Textil y de Confección
Importación — Exportación

Planta Confecciones
25 de Mayo 741 Tel. 91 21 43

Planta Textil
Cno. V. Helguera s/n.

ENRIQUE TIRELLI GATTI

ADMINISTRACION
Compra y Venta de Propiedades

Zabala 1542 P. 1 Esc. 4 — Tels. 98 23 00 - 98 24 00

HECTOR ORTIZ

DESPACHANTE DE ADUANA

Misiones 1566 P. 2º Esc. 201 — Tel. 91 13 23

CORREO: LEGISLACION VIGENTE

FRANQUEO A PAGAR

CONCEPTO

El servicio de franqueo a Pagar posibilita previa autorización concedida por la D. Nal., la expedición en el orden interno o internacional de los envíos de correspondencia sin sellos postales, aplicando un membrete indicativo de la autorización acordada. Los importes de las tasas correspondientes son cargados en la cuenta del remitente.

DEPOSITOS DE GARANTIA

El permiso será acordado previo depósito de una garantía por una suma equivalente el franqueo total de los envíos que estimativamente serán depositados por períodos mensuales, la que no podrá ser inferior al importe correspondiente a cien (100) partes de una parte ordinaria del primer escalón de peso para el interior del país.

A ese efecto, el interesado deberá tomar un giro postal a favor de la D. Nal. de Correos.

La Administración se reserva el derecho de exigir el aumento del depósito de garantía cuando el importe del franqueo de las imposiciones mensuales supere al del depósito efectuado.

El importe del depósito de garantía será afectado al pago de las tasas adeudadas en el caso de falta de pago.

No se exigirá depósito de garantía a los órganos de la Administración Pública, Centralizada o descentralizada.

Calefacción
JOSE CARLOS LASSABE
Constituyente 2031 T. 401889

Fábrica de Muebles
MALAT
Pando 2776 T. 23194

Compañía de Productos
Agrícolas S. A.
Paraguay 2079 T. 23401/92

Adhesión
NOVUS CREACIONES
18 de Julio 1057 T. 913123

Tapicería
AMERICAN STYLE
D.F. Crespo 2245 - T. 291811

PODESTA Hnos.
Almacén de Cueros
Soraino 1031 T. 903704

WOOLMONTE S. A.
Exp. de Lanas
Sucias-Lavadas
Freire 1208 T. 297957

Prod. de OMAR BONILLA
Pescados - Mariscos
Treinta y Tres 1336

LA CASA DEL CERAMISTA
Garibaldi 1712
T. 24457

THE LUX SOLAR
Luminosos - Acrílicos
Arenal Grande 1723 T. 46761

Droguería y Farmacia
POPULAR
D. F. Crespo 2000 T. 42447

INVIAL INGENIEROS
Consultores S.R.L.
Jackson 1157 T. 402747

Talleres RENO S.R.L.
Fco. Acuña de Figueroa 1826
T. 912095

Cuadrería
GOYA LTDA.
Guayabo 1509 T. 47775

SCAIANSCHI HNOS
Gral. Palleja 2456
T. 23640

HOTEL
AROSA

Adhesión
JOYERIA REX
Rivera 2060 T. 48921

Dr. AURELIO PASTORI
Abogado
T. y Tres 1383 T. 902985

SOLICITUD

Los permisos de franqueo a Pagar podrán solicitarse en la Oficina de Franqueos de Casa Central o en cualquier oficina principal del interior del país, previo pago de la tasa de gestión respectiva, cuyo importe, convertido en sellos postales será adherido e inutilizado en la propia solicitud.

La solicitud deberá indicar:

a) nombre de la persona o entidad recurrente;

b) datos de identidad y del contrato social cuando corresponda;

c) domicilio;

d) leyendas que llevará el sobre o faja que acompañará a los envíos, o bien, nombre del diario, publicación o folleto a expedir.

e) cantidad promedio aproximado de los envíos que se depositarán mensualmente, categoría y peso;

f) oficina de oficinas en que el interesado depositará los envíos;

g) conformidad del interesado de abonar de 1 a 10 de cada mes el importe de su cuenta.

Junto con la solicitud se deberá acompañar dos ejemplares de la publicación a expedir, sobre o faja si correspondiera, y talón del giro postal correspondiente al depósito de garantía.

Otorgado el permiso al interesado, se le hará entrega al mismo, de las disposiciones reglamentarias que deberá observar en la utilización del servicio.

IMPOSICION DE LOS ENVIOS

Los envíos serán presentados por el remitente acompa-

VIGNOLI LAFFITE Y LUBLINERMAN
Cr. Héctor Vignoli Laffitte — Cr. Israel Lublinerman
Esc. Esther Reitzes de Lublinerman
Escribanía — Formación de Sociedades Comerciales
Buenos Aires 484 Piso 5 Esc. 21
Tels. 98 04 28 - 98 04 29 - 98 74 43

TECNICA SUIZA
Ltda.
Lavalleja 1651

FERRETERIA LIVERPOOL
Constituyente 1641
T. 44979

DESPENSA TOLEDO
Constituyente 1580
T. 401843

Fiambrería
CONSTITUYENTE
Especialidades
Constituyente 1574

Adhesión
P.H.U.A.S.A.
Paysandú 1094 T. 900242

Adhesión
OPTICA HEIDER
L. Latorre 1377

RYDATUR S. A.
R. Branco 1325 T. 913258

Adhesión
SIMSA S. A.
Soriano 883

MINTEX S. A.
Paraguay 1101
T. 911635

CASA VILA
Dr. Pouey 901 T. 4646
Las Piedras

EDUARDO CARRIQUIRY
Corredor de Bolsa
Treinta y Tres 1496

LA MOTERIA
Roberto González Martínez
D. F. Crespo 2077

Tarjeteria HELVECIA
Acad. Chof. Independencia
D. F. Crespo 2042 - T. 412204

ROSELLO DECORACIONES
Constituyente 1819
T. 411135

Taller AMISTAD

FARMACIA VILPAS
Jackson 1200 T. 46214

Agencia Oficial Nº 38
"PAOLINO"
Constituyente 1740

EL CONTROL
Perdigón y López
Arenal Grande 1544

ñados de una boleta de imposición por triplicado en la que se indicará:

a) nombre de la persona o razón social titular de la cuenta;
b) número de la cuenta;
c) cantidad de envíos discriminados por categoría y peso, e importe de las tasas respectivas;
d) importe total de la imposición;
e) suma total de la boleta anterior (en la primera imposición de cada mes no se consigna este dato);
f) suma total hasta la fecha;
g) fecha, sellos y firma del remitente o persona autorizada;

RESPUESTAS POSTALES PAGADAS

El Servicio de Respuestas Postales posibilita, previa autorización concedida por la Administración, la expedición en el orden interno de envíos de correspondencia sin colocar sellos postales, los que son sustituidos por un nombrete indicativo de la autorización acordada. Los importes de las tasas correspondientes son abonados por el destinatario en el momento de recibir los envíos.

Es privativo del permisionario que las respuestas circulen como certificadas o expresas, o con ambos servicios a la vez. En tales casos los envíos deberán ostentar en forma impresa la indicación correspondiente a los servicios solicitados.

Sin embargo, cuando la cubierta del envío no llevare tales indicaciones, el remitente podrá imponer los envíos respuestas haciendo uso de los servicios de certificado y de expreso, a condición de que abone previamente las tasas respectivas.

DEPOSITO DE GARANTIA

El permiso será acordado previo depósito de una garantía

Muchos nos abandonan porque no los dejamos hacer nada
DANTE CANTA
Corredor de Cambios
Servicio Total en sus negocios de Exportación e Importación
(y a Ud. tampoco le dejaremos hacer nada)...
Zabala 1370 P. 2º Of. 6 Tel. 91 33 72

ROBERTO ALVAREZ BERRO
Rincón 454 T. 902858

RICHMOND HOTEL
San José 1034
Ts. 917796 - 985864

H. FAROPPA S. A.
M. Hererra y Obes 4016
Ts. 36471 - 398758

EL ESCORIAL Muebles
Constituyente 1824
T. 405539

CLUB ALEMAN
Paysandú 935 P. 4
T. 917496

Panadería
LAS MIL DELICIAS
Constituyente 1563

AGENCIA OFICIAL Nº 25
Brindando suerte desde 1934
Rivera 2406 T. 44753

Establecimiento
SAN EMILIO
Burgues 3255 T. 203532

Dr. JUAN T. MIGLIORSI
Oculista
Colonia 2173 T. 44061

Despensa y Fiambrería
LA GRAN JA!
Constituyente

AUTOMUNDO S.R.L.
Concesionario
Uruguay 820 T. 914886

FUMAYA S. A.
Constituyente 1840

MAIPU
Agencia Oficial Nº 86
Constituyente 1607

CASA IGAR
Soriano 788

ELDIUSA Ltda.
Paraguay 1643 E.P.
Ts. 908484 - 914270

Ferretería y Pinturería
de CARLOS GERVASO
Constituyente 1851

ARCO LTDA.
Treinta y Tres 1374
T. 907519

BURROUGHS S. A.
C. Largo 847 T 904756

por un importe equivalente (500) partes de una carta ordinaria del primer escalón de peso para el interior del país.
Si las respuestas debieran circular con servicios de certificado o de expreso, el depósito de garantía será de un mil (1.000) partes, y de un mil quinientas (1.500) si se utilizaran ambos servicios a la vez.

A ese efecto, el interesado, deberá tomar un giro postal a favor de la Dirección Nal. de Correos y acompañar el talón respectivo con la solicitud a presentar.

El importe del depósito de garantía será afectado al pago de las tasas adeudadas en el caso de falta de retiro de los envíos respuestas consignados al permisionario.

La Administración se reserva el derecho de exigir el aumento del depósito de garantía hasta la suma que considere suficiente para responder al pago de las tasas de los envíos en circulación.

SOLICITUD

Los permisos de Respuestas Postales Pagadas podrán solicitarse ante la Dirección Nacional de Correos de oficinas importantes del interior del país, previo pago de la tasa de gestión respectiva, cuyo importe convertido en sellos postales será adherido e inutilizado en la propia solicitud.

La solicitud deberá contener:

a) nombre de la persona o entidad recurrente.
d) datos de identidad, y del contrato social si correspondiere.
c) domicilio;
d) indicación de los servicios que utilizará en los envíos respuesta;
e) oficina postal a la que el interesado se hará dirigir los envíos.

ADMINISTRACION DE MESAS
DE JUEGOS DE SALON
Futbolitos — Carolinas — Mangool — Billares etc.
Punta de Rieles: Leo 3323
Tel. 28 11 83
Génova 3370 . Tel. 58 13 50
Cno. Maldonado Km. 11.500

Dr. GUSTAVO PUIG
ABOGADO
R. Negro 1394 Tel. 906979

Adhesión
CONFECCIONES
GIGANTE S. A.

AUTO IMPORTACION
REPUESTOS LTDA.
Galicia 1428 T. 42783

NELLO Y PIPPO
INSTITUTO DE BELLEZA
San José 1065 T. 913184

DALIA T.V. LTDA.
TIENDA — MUEBLES
G. Flores 2891 T. 200782

TINTORERIA EL HOGAR
Ejido 1200
esq. Canelones

Adhesión
RADIO IMPARCIAL C X 28
Agraciada 1708 T. 980152

ROMANTICO
de GESTO HNOS.
Agraciada 4109 T. 395096

TIENDA
LA VICTORIA
Martin Berinduague 464

Taller de ELECTRICIDAD
AUTOMOTRIZ
Justicia 2044 T. 493601

ROTISERIA Y FIAMBRERIA
BAVIERA
L. Latorre 1454 T. 908268

PEDRO GENTIL
ABBONA NEGRA
Ruta 6 Km. 30 Sauce

Parrillada y Restaurante
EL ENTREVERO
El sitio sabroso de Pocitos

FA. NA. HE.F. LTDA.
VERDE & VIENES
M. García 2034 T. 207626

GARRIDO PROPIEDADES
18 de Julio 2335
Tel. 416749

COLABORACION

TINTORERIA EL LEON
Canelones 2121-23
T. 42436

B.C.C.
Rincón 532
T. 902368

Junto a la solicitud deberán acompañarse 2 ejemplares del modelo de sobre, tarjeta o cubierta que se utilizará en las respuestas, y el talón del giro postal correspondiente al depósito de la garantía.

Se advierte al interesado que, de acordársele el permiso solicitado, deberá oportunamente abonarse el servicio de Apartado Especial que es complementario del de respuestas Postales Pagadas.

Por cada solicitud acordada se le asignará el número de permiso que corresponda según un orden correlativo y luego se procederá de la siguiente manera:

a) notificará al interesado, en el propio expediente, el número del permiso acordado;

b) se le adjudicará un Apartado Especial para la entrega de las respuestas, a cuyo efecto el permisionario presentará una solicitud y abonará el importe que fije la tarifa vigente, el que, convertido en sellos postales, será adherido e inutilizado al dorso de la misma.

c) se le hará entrega de las disposiciones reglamentarias a que deberán someterse el interesado para la utilización del servicio.

IMPOSICION

Los envíos Respuestas podrán ser remitidos por el público desde cualquier oficina del país y serán tratados por las mismas como un envío regularmente franqueado.

SERVICIO EXPRESO

Los envíos por servicio Expreso en el régimen interno, lugar de origen y de destino en la República Oriental del Uruguay, se consideran envíos ordinarios y su pérdida no da lugar a in-

BANCO PAN DE AZUCAR

Casa Central:
Rincón 518

Tels. 90 06 00 - 91 19 28
Telex: BANPAN UY 803

SAN JUAN'S FIESTA

Vino Fino

ROSADO

Los Cerros de San Juan

VINOS FINOS

DISTRIBUIDOR
EXCLUSIVO

LOS CERROS LTDA.

ALMACEN POR MAYOR

IMPORTACIONES - REPRESENTACIONES

PARAGUAY 1310/12 — TELEFS.: 91 40 75 - 91 45 05

MONTEVIDEO - URUGUAY

demnización sin perjuicio de la responsabilidad administrativa que pudiera corresponder eventualmente al funcionario actuante.

Los Expresos en el régimen internacional cursan como certificado y su pérdida da derecho al usario al reintegro de las tasas abonadas y la indemnización correspondiente.

El Servicio Expreso tanto en el orden interno como internacional será prestado por las oficinas postales que determine la Dirección Nacional.

Las oficinas del interior del país habilitadas para efectuar el servicio Expreso únicamente aceptarán envíos locales o destinados a Montevideo en el régimen interno y para Buenos Aires en el régimen internacional.

El peso del envío expreso no podrá exceder de 2 Kgs. Las dimensiones mínimas y máximas son las establecidas con carácter general para los envíos de correspondencia.

GIROS

Mediante el Giro Postal una oficina de Giros habilitada ordena a otra oficina que también lo esté y que se encuentra en el mismo o distinto lugar dentro del territorio nacional, que pague una cantidad de dinero a una persona determinada física o jurídica, por cuenta y encargo de otra. Asimismo podrá girarse contra la propia oficina donde se impone el giro para el interior de la población y las zonas de su jurisdicción.

Este servicio se efectuará en toda su amplitud y recíprocamente por las Administraciones de Correos y las Sucursales habilitadas a tal fin.

La Dirección Nal. de Correos fijará los límites máximos y mínimos de los giros en cada caso según la categoría o importancia de la dependencia postal.

Los cobros y pagos se efectuarán en moneda nacional de curso legal.

Toda entrega de dinero o de efectos a cobrar se hará ne-

NCR

Computadores
y Terminales

Sistemas Electrónicos Para
El Proceso de la Información

Yaguarón 1225/33 Tels. 98 58 33/34

EMPRESA CHARBONNIER

Se adhiere al Sesquicentenario
del Correo Nacional.

Sarandi 270 Tel. 131
ROSARIO — COLONIA

HOTEL ONDA

Baño privado — Calefacción — Teléfono
En pleno Centro

Avda. Gral. Flores 392 Tel. 2081
COLONIA

GRANDICH RADIO T.V. S.C.

Reparaciones T.V. — Relojes Milus
Arts. del Hogar — Bazar — Juguetería

José P. Varela 430 Tel. 715
COLONIA

CALCAR

Cooperativa Agropecuaria Limitada Carmelo
Usina Pasteurizadora de Leche y Derivados

Ruta 21 Km. 251.500 Tel. 166
CARMELO — DPTO. COLONIA

FOTO CENTRO

Murales — Cuadrería y Anexos
Servicio Fotográfico a Domicilio

Gral. Flores 470 COLONIA

cesariamente mediante recibo, anotación en formularios o documentos que los sustituyan, por el funcionario que se haga cargo de ellos.

El Estado garantiza los fondos que se entregan al Correo.

El Correo responderá del efectivo impuesto en las Oficinas Postales, pero los usuarios no podrán alegar derecho alguno de los giros.

Cesará la responsabilidad de la Administración si la reclamación no hubiera sido presentada dentro del plazo legal.

ADMISION DE LOS GIROS

Los giros se formularán en formularios, según determinará la Dir. Nac. de Correos y se escriturarán por el remitente o persona que lo represente, con claridad, en idioma español, sin abreviaturas, enmiendas ni raspaduras.

Si el giro se presenta en una oficina directa se le entregará al remitente un recibo diligenciado y si la admisión tiene lugar en alguna oficina indirecta se le entregará un recibo provisorio que será canjeado por el definitivo formalizado por la Oficina correspondiente.

PAGO DE LOS GIROS

1) Los giros deben de ser pagados dentro de las 24 horas siguientes al recibo de la documentación por las oficinas pagadoras, o si esto no fuera posible por alguna causa momentánea a la mayor brevedad. Permanecerán a disposición del beneficiario hasta el día 20 del mes siguiente al de la emisión.

2) Se abonarán al propio destinatario o a quien éste autorice por escrito, para recibirlos. Dicho pago se hará en dinero en moneda nacional de curso legal, o en cheque, de acuerdo con las normas establecidas por la Dirección Nal. de Correos.

3) Se pagará al o los derecho-habientes la cantidad girada,

NCR
Computadores
y Terminales

Sistemas Electrónicos Para
El Proceso de la Información

Yaguarón 1225/33 Tels. 98 58 33/34

ADHESION de

CALPROSE

Cooperativa Agropecuaria Ltda. de Productores de Semillas al Libro de Oro del Sesquicentenario del Correo Nacional

FULVIO A. GUICHARD

Fábrica de Artículos de Hormigón
Venta de Materiales de Construcción

Atanasio Lapido s/n. Tel. 268
ROSARIO — COLONIA

PROVISION GRANJA MARITO

Los mejores Productos de Granja de la zona para el Turista

Ruta 1 Km. 120.500 COLONIA VALDENSE

RUTA 1

EMPRESA DE TURISMO

Pasajes — Bodegas — Garage — Reservas Hoteles — Tours — Excursiones — Corresponsal del Touring Club de Brasil — Cambio Moneda

Roosevelt y Soriano — T. 473 - 319 — Colonia del Sacramento

touriño hnos.

Agencias

Carmelo
19 de Abril y Roosevelt
Tel. 55

Conchillas
Av. del Puerto s/n
Tel. 44

Colonia
Gral. Flores 440
Tel. 906

bajo expresa orden librada por el Juez, debidamente documentada.

4) Se suspenderá el pago de un giro a su destinatario, cuando la autoridad judicial competente haya dictado la suspensión o el embargo de su importe.

5) Será preciso siempre la identificación del destinatario, en su caso, también la del remitente, si fuera desconocido, mediante la presentación del documento de identidad y a falta de éste, la de otro que garantice suficientemente. En su defecto, se exigirá el conocimiento de una persona de acreditada solvencia.

6) Si el destinatario no supiera o no pudiera firmar se suplirá este requisito con la impresión digital del pulgar, firmando a continuación un testigo conocido presentando documento de identidad.

FACULTADES DE LOS USUARIOS

Siendo los giros propiedad del remitente mientras no lleguen a poder del destinatario, tiene el remitente la facultad de solicitar la devolución del importe girado o la reexpedición a la misma u otra localidad a idéntico o distinto destinatario. Esta facultad se hace extensiva a los destinatarios mientras no haya orden en contrario del propio remitente. Las peticiones se formularán por escrito en el formulario respectivo.

SERVICIO CONTRA REEMBOLSO

Mediante el Servicio Contra Reembolso un envío de correspondencia se entrega al destinatario contra pago del importe del reembolso, el que luego es girado por el Correo al remitente.

El importe del reembolso puede ser distinto del valor comercial del objeto incluido en el envío.

La tarifa por este servicio es independiente de la del franqueo ordinario y demás tarifas que corresponden al envío según

NCR

Computadores y Terminales

Sistemas Electrónicos Para El Proceso de la Información

Yaguarón 1225/33 Tels. 98 58 33/34

ZAPATERIAS "ITALIA"
Fuente de Novedades
Juan Lacaze T. 82
Colonia T. 744
Montevideo T. 908808

CAPROLET Limitada
Cooperativa Agropecuaria Limitada de Productos de Leche de Tarariras
Ruta 50 s/n T. 116

Estación de Servicio SHELL
Orlando H. Maldonado
Ombúes de Lavalle - Colonia

COLONIA SUIZA S. en C.
Fábrica de Prod. porcinos
Ruta 1 - K. 118,500 - T. 431
C. Valdense Colonia

Nueva Optica Rosario
Lo Máximo en Optica
Aldo Rodriguez Pitta
Optico Técnico
Sarandi 422 T. 367
Rosario Colonia

MENDEZ HNOS. Ltda.
Sucesores de José Méndez
Casa fundada en 1922
Tienda Bazar y Jugueteria
Z. de S. Martín s/n - T. 15
Ombúes de Lavalle

AMERICAN BAR
Agencia C.O.T.
Productos de Granja
C. Valdense T. 571

FARMACIA "OMBUES"
Dir. Téc. Jorge Colotta
Tocador - Perfumes - Cosm.
Análisis Clínicos
O. de Lavalle T. 97

Automotora Ombúes S. A.
Cons.: Case - Gen. Motors
Amplio Stock de Repuestos
Legítimos - Taller Mecánico
O. de Lavalle Ts. 62 y 54
Suc. Cardona T. 226

PAGES MAÑAY y PAGES PINEDA
Rematadores
Negocios Rurales
T.s. 375 y 73 Carmelo

TIENDA PEGAZZANO
Donde el buen gusto y la calidad se dan la mano
Uruguay y T. y Tres
T. 84 Carmelo

Barraca y Ferretería "VIENA"
Pinturas - Vidrios - Maderas
Sanitarios - Sección Bazar
Avda. B. Brum 722
T. 437 Colonia

su clase y categoría.

Cualquier envío de correspondencia certificado puede cursar con el carácter de contra reembolso.

Prestan este servicio las oficinas que están habilitadas para ejecutar el servicio de giros postales.

El importe máximo del reembolso de cada envío será el que corresponda a las oficinas de origen y de destino para la emisión y pago de giros.

CONDICIONES DE ADMISION

El envío contra reembolso deberá reunir las condiciones generales según su clase y categoría.

Será obligatorio además agregar en la cubierta del envío sin enmiendas ni raspaduras aunque se salve:

a) la palabra REEMBOLSO con caracteres bien destacados, seguida de la indicación en letras y cifras del importe que deberá ser percibido del destinatario.

b) el NOMBRE Y DOMICILIO del remitente.

Cuando el envío contra reembolso sea un impreso o pequeño paquete, el remitente deberá igualmente indicar en la cubierta del mismo que autorice a la Oficina Postal de destino para mostrar el contenido al destinatario antes de que éste se haga cargo.

El remitente podrá cerrar estos envíos para mayor seguridad de su contenido, sin que por ello pierda el carácter postal de envíos cerificables de oficio.

El impositor del envío deberá presentar con cada envío un formulario G.P.1 de Giros llenado con claridad y bien asegurado al mismo. Debiendo el empleado receptor confrontar estos datos con los que figuren en la cubierta del envío y salvar cualquier omisión.

NCR
Computadores y Terminales
Sistemas Electrónicos Para El Proceso de la Información
Yaguarón 1225/33 Tels. 98 58 33/34

Electrónica "Ituizaingó"
de PONS HNOS.
Un Mundo en Electrónica
18 de Julio 1954 - Colonia

Tornería Industrial CASIN
Tradición familiar al servicio de Industria y Agro
Colón s/n **T. 381**
Rosario

ORLANDO J. PRIETO
Fabricación de implementos para todo tipo de cereales a granel
Avda. Artigas **Tel. 83**
Colonia

Cía. Omnibus Colonia S. A.
Turnos diarios entre: Nva. Helvecia - Col. Valdense - La Paz Rosario - Boca del Rosario - Tarariras - Colonia - Riachuelo

BARRACA FERNANDEZ
Cereales y O'eaginosos
Semillas - Fertilizantes
Rep. Cerv. Paysandú S.A.
18 de Julio y T. y Tres
T. 130 Tarariras

Cooperativa Agropecuaria Limitada de Rosario
Consignatarios de Cereales
Lanas - Productos del Agro
Agente TEXACO y FUNSA
Artigas y Fuica **T. 96**

CASA JORCIN
Motos - Repuestos
Art. del Hogar - Regalos
Sarandí y 25 de Mayo
T. 98 Rosario

Pgo Martínez Schopf
Veterinaria - Electricidad
Avda. F. Gilomen 1550 T. 159
Nueva Helvecia - Colonia

En Colonia Suiza
HOTEL DEL PRADO
El lugar cómodo e ideal para su descanso
Calefacción - Baño privado
Garage

OPTIVA "HELVECIA"
de Milka Talmon de Larrea
Colón 1070 **T. 234**
Nueva Helvecia

CASA DIAZ
Presente en los 150 años del CORREO NACIONAL
Rivadavia y A. Méndez
T. 440 **Colonia**

AVICOLA VALDENSE
Rostagnol y Jourdan
Pollitos B.B. - Raciones
Vitosan y Art. de Almacén
11 de Junio s/n **T. 321**

ENTREGA

La entrega de los envíos contra reembolso se efectúa con las formalidades que corresponden de acuerdo con su categoría, observándose además lo siguiente:

Cuando se trate de un impreso o pequeño paquete deberá permitirse la verificación previa de su contenido al destinatario que lo solicite.

La entrega se opera previo pago por parte del destinatario del importe consignado en la cubierta del envío, más la comisión del giro que deberá librarse en favor del remitente del envío. Para ello el funcionario que realice la entrega facilitará al destinatario el formulario G.P.1 de Reembolso y éste hará efectivo el importe del giro en la ventanilla o sector correspondiente con el recibo de imposición del giro al destinatario retirará el envío firmando el Libro de Registro de Contra Reembolso.

PLAZO DE CONSERVACION DEL ENVIO EN DESTINO

Si "después de transcurridos 20 días desde la fecha de entrada en las oficinas de los envíos, el destinatario o persona autorizada no se presentara en la oficina el envío será devuelto al remitente, a quien se hará entrega del mismo con las formalidades que correspondan de acuerdo con su categoría.

CORRESPONDENCIA AGRUPADA

CONCEPTO

El servicio de correspondencia agrupada tiene por finalidad permitir a los grandes usuarios la remisión en valijas especiales, con frecuencias y horarios preestablecidos, de toda clase de comunicación u objetos admitidos para su circulación por el

NCR
Computadores y Terminales
Sistemas Electrónicos Para El Proceso de la Información
Yaguarón 1225/33 Tels. 98 58 33/34

EMPRESA CONSTRUCTORA
HENRY TRAMONTIN
Una tradición al Servicio del Progreso Edilicio del Dpto. de COLONIA
Gral. Flores s/n Tel. 37
ROSARIO

SOCIEDAD DE FOMENTO RURAL DE TARARIRAS
Permanentemente al Servicio del Productor Rural
Adm. Elevador Zonal del Minist. Agric. y Pesca
Tel. 168 TARARIAS

Casa "FRANCISCO JORAJURIA"
Concesionario MASSEY FERGUSON
Fábrica de Implementos Agrícolas URUGAR
Z. de San Martín y 25 de Mayo
CARMELO (Colonia) Tel. 339

Escritorio
ALFREDO E. BENECH
Florencio C. Mascetti
Rematador
Locales "Don Eduardo" Tarariras - "El Trébol" Ombúes de Lavalle - "San Pedro" Colonia San Pedro - "El Manantial" Manantiales.
Tel. 258 ROSARIO

Adhesión
"AUTOMOTORA INQUINTANELLI Ltda."
"Inquintanelli Hnos S.C."

Adhesión al Correo Nacional en sus 150 años
CARLOS DALMAS S. A.
Gral Flores 322 T. 2121/22
Colonia

GRAN HOTEL CASINO
EL MIRADOR
Un ambiente digno de usted
Av. Roosevelt s/n Tels. 552 - 2004
Colonia del Sacramento - Uruguay

ADHESION
MOLINO CARMELO S. A.
MOLINO HARINERO
CARMELO

Correo, tales como la correspondencia actual y personal, impresos, papeles de comercio, documentos de pago entre instituciones financieras autorizadas, etc.

El servicio se prestará tanto en el orden interno como en el internacional.

CONTRATOS

La prestación del servicio se efectúa previa celebración de contrato entre la Administración Postal y el interesado, que podrá ser una empresa privada o un ente u organismo público.

La Dirección Nacional podrá extender la prestación a personas físicas que ocasionalmente lo soliciten.

En el contrato deberán figurar los datos relativos al número y frecuencias de las remesas, horarios de recolección y entrega de las valijas en el domicilio del usuario, el encaminamiento a que se las sujetará, forma de pago del servicio y demás especificaciones contenidas en el contrato. Dichos contratos tendrán validez por un año y entrarán en vigencia a los quince días de su celebración pudiendo ser renovados.

Por regla general el retiro y entrega de valijas se efectuará en el domicilio del usuario. El contrato podrá, no obstante, establecer otras modalidades para esas operaciones.

ACUERDOS PARA EL SERVICIO INTERNACIONAL

Para la prestación en el orden internacional, la Dirección Nacional realiza previamente los acuerdos necesarios con las Administraciones postales que ejecutan el servicio en régimen de reciprocidad.

VALIJAS UTILIZADAS EN EL SERVICIO

El Correo a través de la Oficina de Servicio Expreso, pro-

HIDRAULICA STELLA S. A.
INGENIERIA HIDRAULICA
ELECTRICA - MECANICA
Importación — Instalaciones a cargo de
INGENIEROS ESPECIALISTAS
Paysandú 1083 Tels. 90 12 21 - 98 39 16

ANGEL A. BLANCO S. A.

Repuestos de automotores — Estación de Servicio

Sarandí 648 Tels. 194 - 329

ROSARIO — DPTO. COLONIA

VICTOR MIGUEL BIDART

Concesionario de CASE en Rosario

Gral. Flores 522 Tel. Prov. 389

ROSARIO — COLONIA

BERTOLETTI Y CIA.

Consignatario de Frutos del País
Transportes a Fletes

1º de Agosto s/n. Tel. 107

OMBUES DE LAVALLE — COLONIA

TALLER DE OBRAS SANITARIAS

de Herico H. Bertín
Fabricación e Instalación de Molinos a Viento
Tanques Australianos y Cónicos para Molinos-Bebederos

Ombúes de Lavalle Tel. 13

COLONIA

Esso PEDRO MAS COCCARO

J. Z. de San Martín 517 Tel. 442

CARMELO

veerá al usuario para la remisión de su correspondencia agrupada, valijas especiales en cantidad suficiente de acuerdo con sus necesidades, que surgirán del contrato respectivo.

Las valijas serán de plástico, lana o nylon. La entrega de la valija de plástico al usuario es gratuita lo mismo que las de lona o nylon; estas últimas serán facilitadas bajo constancia y en carácter de préstamo, y, junto con las valijas se entregarán las etiquetas de identificación del envío.

En caso de extravío o deterioro de valijas de lona o nylon originado por culpa del usuario o de su corresponsal, aquél deberá indemnizar al Correo por el precio de reposición de las mismas.

Las valijas de lona o nylon serán cerradas por el usuario mediante un precinto que reproduzca su seña particular. En el régimen interno también se aceptará el cierre mediante candado propiedad del usuario, quien en tal caso hará llegar al destinatario el duplicado de la llave correspondiente. Si la valija fuera de plástico, el cierre se efectuará mediante soldadura eléctrica.

PROHIBICIONES

No podrá incluirse en las valijas de Correspondencia Agrupada:

a) dinero en efectivo;

b) cualquier objeto cuya circulación postal esté prohibida en la legislación nacional o en la reglamentación postal.

c) tratándose de Correspondencia Agrupada para el Exterior deberán observarse también las prohibiciones establecidas en el Convenio Postal Universal.

ABRASIVOS LIMITADA

Papeles de Lija — Telas Esmeriles
Lija al Agua — Discos de Fibra

C. Ma. de Pena 4469 Tel. 39 64 26

Fábrica de Quesos

HOWALD y KRIEG S. A.

Nueva Helvecia Tel. 246
Colonia

ISMAEL A. PEÑA

Chapa y Pintura Automóviles
Un Taller al Servicio
del Banco de Seguros

Nva. Helvecia
Tel. 143
COLONIA

C.R.A.D.E.C.O.

Cooperativa Ruralista
Agropecuaria del Dpto.
de Colonia Ltda.

Valdense

Tel. 691

RICARDO
y ROBERTO RECUERO

Alfredo J. Puig 745 T. 565
Trinidad — Flores

LIBERTAD

TIENDA Y MERCERIA

Sucesores de Juan Herrero
Artículos de Tienda
Lencería Fantasía
Artículos de Hombre

L. A. de Herrera 551
Tel. 572 — FLORES

MARTINEZ FLORES S. A.

Concesionario Mc Cormick International Tractores.
Camiones, Repuestos, Servicios.
SERVICENTRO ESSO

Fco. Fondar 887 y Avda. Brasil Tels. 538 - 528
TRINIDAD

SERVICIO ENCOMIENDAS POSTALES INTERNACIONALES

ENCOMIENDAS DE SALIDA

Condiciones Generales de Admisión.

Toda encomienda postal para ser admitida por el servicio deberá ajustarse a las siguientes condiciones:

a) estar comprendida dentro de las categorías de ordinaria o valor declarado;

b) reunir las condiciones generales de embalaje de acuerdo a la naturaleza del contenido y del transporte a utilizar;

c) responder a las condiciones de peso y dimensiones establecidas;

d) no contener objetos prohibidos;

e) estar franqueado por cualquiera de los sistemas admitidos;

f) acompañar la documentación exigida por las disposiciones vigentes.

LIMITE DE PESO

Para el intercambio de encomiendas postales **vía superficie** el límite de peso está fijado en 20 kgms.; ajustándose a los efectos tarifarios a las siguientes fracciones:

hasta 1 kg.
de más de 1 kg. hasta 3 kg.
de más de 3 kg. hasta 5 kg.
de más de 5 kg. hasta 10 kg.
de más de 10 kg. hasta 15 kg.
de más de 15 kg. hasta 20 kg.

CASA SCOCOZZA LTDA.

El Rey del Repuesto Usado
Compra y Venta de repuestos usados
para Autos y Camiones

Felipe Sanguinetti 2920 Tel. 56 31 78

GOLAME

★ 1er. MAICERO URUGUAYO
★ Girasolero
★ Recolector
★ Rastrillo Lateral
★ Sin Fin
★ Volantes de pinchos

DEFIENDA AL PAIS. PLANTE MAIZ.

No compre en el extranjero lo que se fabrica en el URUGUAY

ELEODORO GONNET - Fabricante. - Tel. 105 Tarariras

MAXIMO R. RODAS Construcciones

Direc. Téc. ARQ. CARLOS S. HERNANDEZ LUISI

Más de Medio Siglo

cimentando el progreso edilicio del País

Río Branco 1358, Esc. 601
Tel. 59 13 38
MONTEVIDEO

Bolívar 118
Teléfono 437
ROSARIO

Las encomiendas postales que cursan **vía aérea** podrán igualmente alcanzar el peso máximo de 20 kg., pero en este caso las fracciones de peso serán de 500 grms.

El intercambio de encomiendas cuyo peso exceda de 10 kgs. se realizará sólo con aquellos países que lo acepten.

DIMENSIONES MAXIMAS

No podrán exceder 105 en cualquiera de sus dimensiones y ni de 2 metros la suma de la longitud y del contorno mayor tomado en sentido diferente al de la longitud.

Sin embargo en momento de la admisión deberá consultarse para determinar las condiciones que establece al respecto la Administración de destino.

DIMENSIONES MINIMAS

Por regla general las encomiendas postales no deberán tener dimensiones inferiores a las dimensiones mínimas previstas para las cartas cualquiera sea su medio de transporte.

Deberán tener un frente cuyas dimensiones no sean inferiores a 9x14.

Las encomiendas en forma de rollo largo más dos veces el diámetro 17 cms. sin que la mayor sea inferior a 10 cms.

OBJETOS PERMITIDOS

Las encomiendas para el exterior podrán contener muestras de exportación cuya calificación corresponde al personal de Aduana.

Se asimilan al régimen de muestras de exportación para su curso como encomiendas los siguientes objetos: libros, impresos, películas impresas para revelar en colores, películas cinematográficas, los artículos de fabricación nacional que se envían en carácter de remesa familiar o comprado por los turistas,

Adhesión

FORESTIER POSE S. A.

Una Historia de Jerarquía

Nueva Palmira 2199 Tel. 4 55 03

DIARIO "LA UNION" Decano de la Prensa Uruguaya	Tienda LA FLOR DE SIRIA J. P. Varela Lavalleja
Molino LOPEZ DE LEON E HIJOS José P. Varela T. 84 Lavalleja	VINOS LOS CERROS DE MINAS Lavalleja
UNION MEDICA DE LAVALLEJA	N. N.

MVNICIPIO

INTENDENCIA MUNICIPAL
DE LAVALLEJA

SE ADHIERE

AL SESQUICENTENARIO

DEL CORREO NACIONAL

que en lugar de llevarlos consigo los envíen con posterioridad.

Los objetos no comprendidos en el régimen de muestras o asimilados, podrán incluirse en encomiendas a condición de que el remitente llene las formalidades especiales que para su salida establece la legislación vigente.

OBJETOS PROHIBIDOS

En las encomiendas no podrán incluirse los objetos que a continuación se detalla:

a) En todas las categorías de encomiendas.

1) Los objetos que por su naturaleza o su embalaje pudieran presentar peligro para los empleados, manchar o deteriorar las demás encomiendas o el equipo postal.

2) El opio, la morfina, la cocaína y otros estupefacientes. Esta prohibición no se aplicará a los envíos efectuados con fines médicos o científicos, para los países que los admitieren en esas condiciones.

3) Las materias explosivas, inflamables o peligrosas.

4) Los objetos cuya importación o circulación está prohibida en el país de destino.

5) Los objetos obscenos e inmorales.

6) Los documentos que tengan el carácter de correspondencia actual y personal. Sin embargo podrán incluirse: las facturas, relación o aviso de expedición, certificados de entrega sin cursar referidos exclusivamente a las mercaderías transportadas y reducidos a sus enunciados constitutivos.

b) Para las encomiendas sin declaración de valor destinadas a países que admitan la declaración de valor: platino como oro, como plata, monedas manufacturadas o no. Pedrería, alhajas y otros objetos preciosos.

VIDRIERIAS UNIDAS S. A.

Parabrisas de Seguridad — Curvos y Planos

Dante 2240 Tels. 40 21 71 al 75

JUSTINO VIZCAZO

Taller de Reparaciones
Elásticos
Soldadura
Doble Eje
Chassis
Carrocerías
Tren Delantero

Pública 13 Tel. 3300
MINAS - LAVALLEJA

MACHADO HNOS. S. A.

Almacén - Barraca - Ferretería - Bazar - Art. para el Hogar.
Frutos del País.

Treinta y Tres y Williman
Tels. 2313-3525
MINAS - LAVALLEJA

R I B E L

Sinónimo de Confort

Hogareño

MINAS - LAVALLEJA

ROMAN MONTERO
S. en C.

Ituzaingó 688 y 838 Tel. 2187
MINAS - LAVALLEJA

CALERA CARAPE

Una Industria para las Industrias
E. Regules y Blandengues
Tel. 4386 - LAS PIEDRAS

L. A. de Herrera 708
Tel. 2258-2682 - MINAS

E. 380 - MINAS

PRODUCTOS PORCINOS
PENITENTE

Treinta y Tres e Intendente Lois Tel. 3095
LAVALLEJA

LA JUNTA DE VECINOS DE LAVALLEJA

Saluda y se adhiere al Sesquicentenario del
Correo Nacional y Cincuentenario del Filatelismo
en el Uruguay

EMBALAJE

Las encomiendas deberán estar embaladas y cerradas de una manera adecuada al peso y a la naturaleza del contenido, así como al medio de transporte a utilizar y a su duración. El embalaje y el cierre deberán proteger el contenido de modo que no pueda deteriorarse por la presión ni por manipulaciones sucesivas, deberán impedir también que se atente contra su contenido sin dejar rastros visibles de violación.

Las encomiendas se embalarán muy sólidamente si deben ser transportadas a largas distancias, sufrir numerosos trasbordos o múltiples manipulaciones.

Se embalarán de manera que no amenace la salud de los empleados, así como que evite cualquier peligro si contienen objetos que puedan herir a quienes las manipulan, manchar o deteriorar las otras encomiendas o el equipo postal.

Se dejarán en el embalaje o cubierta, espacios suficientes para efectuar las anotaciones del servicio y la fijación de sellos o etiquetas.

Se aceptarán sin embalaje:

a) los objetos que pueden ser colocados o reunidos y sujetos por una atadura sólida con precintos de plomo o lácre, formando una sola y única encomienda que no pueda disgregarse;

b) Las encomiendas de una sola pieza, como piezas de madera, piezas metálicas, etc.; que no es costumbre embalar en el comercio.

EMBALAJES ESPECIALES

Toda encomienda que contenga alguna de las materias siguientes deberá acondicionarse como se indica:

CITY CALZADOS

Creaciones para Damas — Caballeros y Niños
Exclusividades — Carteras — Conjuntos
Créditos en 5 y 10 cuotas

18 de Julio 1608 Tel. 41 01 38

CONFITERIA MADRID
Para los que saben elegir
25 de Mayo 512 T. 2390
Minas - Lavalleja

Estudio Contable
Administración
Tributaria del Este
T. 2880
Rodó 491 Lavalleja

JORGE REZK
18 de Julio 520 T. 2277
REZK AUTOMOTRIZ
Citroen
W. Beltrán y 25 T. 3091

CALAGLA
Cooperativa Agropecuaria
de Agricultores y Ganaderos
de Lavalleja Agrupados

ANTONIO NAPPA
e HIJOS
de Ernesto R. Volante
Ferreira
T. y Tres 555 T. 2040
Lavalleja

FABRICA
DE CARTON
MINAS S. A.

Farmacia
GARMENDIA SABIA
Carlos A. Nappa y Cía.
Irradiación de "Confianza"
a los 4 puntos cardinales
Pza. Libertad T. 31

Productos Porcinos
WALTER'S S.R.L.
Br. Artigas 1873 T. 2829
Minas - Lavalleja

FARMACIA MAYOL
de Juan Pedro Mayol
Av. Artigas y Rivera T. 86
J. P. Varela - Lavalleja

Veterinaria Oscar Pintos
de Manuel Llano
Lavalleja s/n. T. 90
J. P. Varela - Lavalleja

Dr. DANUBIO
VIERA GONZALEZ
Florida y Soriano
J. P. Varela - Lavalleja

DERLY CAMACHO
Fabricación de maquinaria
Agrícola e Industrial
J. P. Varela T. 10
Lavalleja

a) Metales preciosos: el embalaje deberá estar constituido por una caja de metal resistente o por una caja de madera de un espesor mínimo de 1 centímetro para las encomiendas de hasta 10 kgs., y de 1 centímetro y medio para las mayores de 10 kgs., o por una doble saca sin costura; cuando se utilicen cajas de madera terciada, su espesor podrá limitarse a 5 mm. a condición de que las aristas de la caja se refuercen por medio de cartoneras.

b) Objetos de vidrios u otros objetos frágiles: el embalaje debe estar constituido por una caja de metal, de madera o cartón sólido, llena de papel, virutas de madera u otra materia similar protectora que impida los roces o golpes entre los objetos y las paredes de la caja.

c) Líquidos y cuerpos fácilmente licuables: deberán utilizarse dos envases, por una parte (botella, frasco, tarro, etc.) y por otra (caja de metal, de madera resistente, de pasta de madera o de cartón ondulado de calidad sólida entre espacios se rellenarán de aserrín o similares absorbentes.

d) Polvos secos colorantes: (azul de anilina por ej.), estos productos se incluirán obligatoriamente en cajas de metal resistente, colocados a su vez en cajas de madera o cartón ondulado de buena calidad, con aserrín o cualquiera otra materia absorbente y protectora entre ambos embalajes.

e) Polvos secos no colorantes: necesitan doble recipiente:

1) Caja de metal, de madera o cartón.

2) Saco de tela o material plástico.

f) Celuloide: películas inflamables, etc. necesitan dos embalajes:

1) Uno de hojalata, cartón o madera y solamente de hojalata para los que contengan películas, con sus huecos debidamente rellenos de algodón, aserrín, etc.

2º) Uno exterior de planchas de madera de un espesor mínimo de 10 mm., con sus lados encajados con muescas y el fondo y cubierta sujetos con tornillos.

SIN MUSICA LA VIDA SERIA UN ERROR

RADIO COLOR PANAMERICANA

SU SEGURO DE MUSICA

IMPRENTA MONFORT

ROQUE REZK

W. Beltrán esq. A. del Campo Tel. 2444

MINAS - LAVALLEJA

En Minas visite la

Estación SHELL "18 de Julio" de

Luis Miguel S. A.

de todo para el automotor

18 de Julio y Domingo Pérez Tel. 2151

M I N A S

METALURGICA VOLTOLINI

Fábrica de volcadoras — Carrocerías y remolques

Ruta 8 Km. 118.500 Tel. 2080

MINAS - LAVALLEJA

El mejor recauchutaje de cubiertas

CAM S. A. en

GOMERIA TRELLES ISAIN S. A.

18 de Julio y Centenario Tel. 2862

MINAS - LAVALLEJA

CALERAS DIANO

C.Y.C.U.S.A.

Grandes Yacimientos y Hornos en Minas

CAL CRISTAL
Planta Industrial Montevideo
Cno. Corrales 3626 - T. 585612

CAL MARFIL
Planta Industrial en MINAS
Gral. Flores 1686 - Tel. 2707

El embalaje debe estar provisto en la parte de la dirección de una etiqueta blanca muy visible que lleve en gruesos caracteres negros la mención "celuloide" mantener lejos del fuego y la luz.

OTRAS CATEGORIAS DE ENCOMIENDAS

ENCOMIENDAS CON VALOR DECLARADO

1) Es la que incluye una declaración de valor y estará sujeta a las normas especiales de acondicionamiento siguiente:

a) deberán estar cerradas con precintos idénticos de lacre, plomo u otro medio eficaz, con impresión o marca especial uniforme del expedidor;

b) los lacres o precintos, las etiquetas de cualquier clase, los sellos postales adheridos, deberán estar espaciados de manera que no puedan ocultar lesiones eventuales del embalaje. Las etiquetas y los sellos postales no podrán quedar doblados sobre dos caras del embalaje cubriendo los bordes;

c) llevarán una etiqueta conforme al modelo CP8 y además una etiqueta o sello rojo, de pequeñas dimensiones, que lleve con caracteres bien claros la mención "Valor Déclarée"

2) Declaración de Valor:

a) el límite máximo de la declaración de valor es el establecido en el reglamento respectivo. Se permitirá sin embargo declarar sólo una parte del valor incluido;

b) el valor debe estar declarado en nuevos pesos e inscriptos sobre la cubierta de la encomienda por el expedidor sobre el boletín de expedición, en letras o en cifras, sin raduras ni enmiendas. No puede estar indicado con lápiz p lápiz tinta;

c) el importe del valor declarado debe convertirs cos oro por la oficina que admite el envío. El resu conversión, redondeada dado el dato al franco su

EMPRESA

FRANCISCO GONZAL

CADILLAC CELESTE MUSICAL

Av. Gral. Flores 2392

DARIO CAMACHO

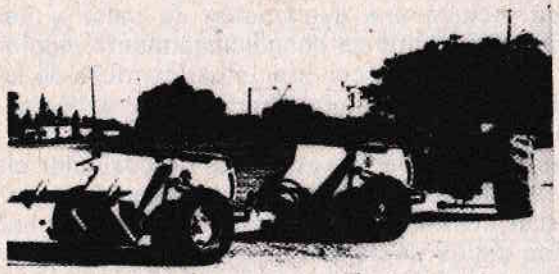

TRAILLAS

EN

TANDEM

ESPECIALISTAS EN MAQUINARIAS PARA EL AGRO

Destacamos: Traillas "DC" Multiuso, Palas Frontales "DC", Hojas, Niveladoras "DC", Niveladoras de Tierra "DC", Rodillos Compactadores "DC", Rastras de Alfombra "DC", Rastrais de Espuelas "DC", Rastras de Discos "DC", Sembradoras en Tres Puntos y con Zorra Incorporada "DC", Equipos de Riego para 500.000 y para 120.000 Litros/Hora, Cisternas para Combustibles, Taiperas, TrineosGraneleros, Carretón Graneleros, Elevadores de Granos y de Bolsas, Secadores de Granos, etc.

TODOS NUESTROS PRODUCTOS ESTAN AMPARADOS POR NUESTRA SERIEDAD Y RESPONSABILIDAD

ESTAMOS A SUS ORDENES EN:

JOSE PEDRO VARELA TEL. 93

Dpto. DE LAVALLEJA — R.O.U.

indicarse en cifras colocadas al lado de las que representan el valor en moneda nacional;

d) El importe en francos oro, deberá estar subrayado con un trazo grueso en lapiz de color rojo.

ENCOMIENDAS CON AVISO DE RECIBO

Todo impositor de una encomienda podrá solicitar en el momento de la imposición un aviso de recibo, mediante el pago de la tasa suplementaria, siempre que el país de destino lo admita.

La encomienda y su boletín de expedición deberán llevar al lado de la dirección y en el anverso de la fórmula la impresión del sello A.R. El aviso de recibo fórmula C.5, se cursará unido al boletín de expedición.

ENCOMIENDAS CON FRANQUICIA POSTAL

Estarán exoneradas del pago de las tasas postales las encomiendas relativas al servicio postal intercambiadas entre:

a) La Administración de Correos o sus oficinas de cambio con las similares de otros países.

b) La Administración de Correos y la Oficina Internacional de la V.P.V.

c) La Oficina Internacional de la UPAE y las administraciones de los países miembros de esa Unión. La franquicia no alcanza en este caso a la sobretasa aérea.

OFICINAS HABILITADAS

El intercambio de encomiendas internacionales se efectuará a través de las oficinas de cambio de la Administración Postal.

Las encomiendas aceptadas por una oficina de cambio que estén destinadas a puntos cuyo intercambio esté a cargo de

PESCATLANTICA S. A.

Buques Pesqueros - Congeladores
SANTA MARINA — SANTA ELISA
Una empresa al servicio del desarrollo pesquero nacional

Rincón 512, Piso 3 Tel. 91 79 22

INTENDENCIA MUNICIPAL
DE CERRO LARGO

GOMERIA EL POCHO

de EXALTACION VIERA

AGENTE - RECAUCHUTAJES

CAM S.A.

DISTRIBUIDOR FUNSA

ABIERTA 24 HORAS

J. DARIO SILVA 547 TEL. 2191

MELO

otra oficina de cambio según las áreas asignadas, serán sometidas al siguiente procedimiento:

Dichas oficinas de cambio formarán un despacho y lo enviarán a la oficina de cambio nacional habilitada para la expedición al país de destino.

ACEPTACION Y EXPEDICION

PROCEDIMIENTO CORREO-ADUANA

1) Las oficinas de cambio habilitadas para la ejecución del servicio de encomiendas internacionales, no admitirán ningún envío sin que hayan sido previamente verificadas por la Aduana o Receptoría local, de cuya intervención y autorización debe quedar constancia en la cubierta y en la Declaración de Aduana.

2) Cuando los funcionarios de ambas instituciones trabajen en la misma oficina, el usuario luego del proceso en el Sector Aduana deberá pasar de inmediato al Sector Correo.

Cuando el proceso se realice en oficinas separadas, el envío al salir del ámbito aduanero para su imposición en la Oficina de encomiendas, deberá estar precintado, de manera que no pueda atentarse contra su contenido, sin dejar rastros visibles de violación.

3) Las oficinas habilitadas, no aceptarán ningún envío cuyo precinto no esté intacto y su cubierta en condiciones de integridad.

DIRECCIONES DEL EXPEDIDOR Y DEL DESTINATARIO

1) Para ser admitida la encomienda debe llevar sobre su cubierta en una etiqueta fuertemente adherida las direcciones exactas de destinatario y expedidor. No serán admitidas aquellas que tengan las direcciones anotadas a lápiz, aunque se

LA CASILLA 1929

ADHESION AL SESQUICENTENARIO DEL CORREO

Treinta y Tres 1283 Tel.: 90 13 20

Farmacia MESTRE

Amplio Stock de Medicamentos — Cosméitca — Perfumería

A. Saravia 600 Tel. 2690

MELO

BARRACA "MOLINO QUEMADO"

de Motta y Cía.

Lanas y Frutos del País

se adhiere al hecho histórico de nuestro Correo Nacional

Mata 456 Tel. 2172

MELO - CERRO LARGO

FARMACIA UBILLA

Nombre que respalda su Salud

A. Saravia 638 Tel. 2284

MELO

CARPINTERIA TACUARI

de Artigas Sosa y Gilberto Alvarez

Obra blanca — Aberturas — Placards etc.

Manuela Lestido casi A. Saravia MELO - CERRO LARGO

NICOLUSSI ELECTRICIDAD

de Luis R. Gerosa Camargo

Electricidad del automóvil

Reparaciones de accesorios en general

Cargadores aéreos — Bobinados, etc.

José Enrique Rodó 843 MELO

aceptan las escritas a lápiz tinta sobre fondo mojado.

2) No podrá designarse más de una persona física o jurídica como destinatario, admitiéndose que se designe a un señor "A" para el señor "Z", aunque la administración considerará como destinatario al señor "A".

3) Debe recomendarse al expedidor que incluya en la encomienda una copia de su dirección y la del destinatario.

4) La dirección del expedidor y del destinatario, así como todas las indicaciones que suministrarán el expedidor, deberán ser idénticas; tanto sobre la encomienda como sobre el boletín de expedición.

FORMALIDADES A LLENAR POR EL EXPEDIDOR

1) Cada encomienda debe estar acompañada por la siguiente documentación:

A) **Boletín de Expedición** Modelo CP2
B) **Declaración de Aduana** Modelo C2 CP3

2) Se requerirá además:

a) Certificado de Desinfección extendido por el Servicio de Desinfección de la Intendencia Municipal cuando el envío contenga prendas personales usadas.

b) Certificado de los Ministerios de Economía y Finanzas, de Industria y Energía y de Salud Pública, cuando se tratase de estupefacientes.

c) Todo otro certificado que sea exigible de acuerdo con la legislación vigente para la salida de determinados productos

3) Las oficinas están facultadas para llenar los Boletines

Colaboración del

GRUPO REAL DEL URUGUAY
BANCO REAL DEL URUGUAY
REAL URUGUAYA DE SEGUROS

CARMEN VIERA
DE BRITOS de SOUZA
Químico Farmacéutico
Pilar 673 Tel. 2442
Melo - Cerro Largo

DISTER S. A.
CONCESIONARIOS FORD
Taller y Venta Repuestos
DISTRIBUIDORES SHELL
Estación de Servicios
Dr. Luis A. De Herrera 627
Tels. 264 y 115
MELO

EMPRESA
JUAN GUARINO
SE ADHIERE
AL SESQUICENTENARIO
DEL
CORREO NACIONAL
Dr. Herrera 395
Tel. 2096
MELO

TALLER
ARBONDI
CHAPA Y PINTURAS
Darío Silva y Dr. Herrera
MELO

Transportes
FERNANDEZ HNOS. Y Cía.
Montevideo S.C.C.
Melo - Río Branco
Montevideo 893 Tel. 2345
Melo - Cerro Largo

ROMEO PAGGIOLA
Pediatría
VICTOR PAGGIOLA
Ginecólogo
ALEJANDRO PAGGIOLA
ANTUNEZ
Medicina Gral. y Niños
18 de Julio 540 T. 2183

BARRACA
Rodolfo Perdomo S. C.
Lanas, Cueros y Cereales
18 de Julio s/n. T. 2489
Melo

NUÑEZ
Transporte y Turismo
La Rosa 753 MELO - CERRO LARGO Tel. 2566

EMILIO MARTINEZ
Fertilizantes — Semillas y Plaguicidas
18 de Julio 558 MELO Tel. 3227

de Expedición y Declaración de Aduana, cuando el interesado no esté capacitado para hacerlo personalmente. Los formularios una vez confeccionados deberán ser firmados por aquéllos.

BOLETINES DE EXPEDICION

PROCEDIMIENTO DEL USUARIO

1) El expedidor deberá establecer todos los datos que se requieren en el servicio, debiendo indicar además en el reverso el trato que se dará al envío en caso de no poder ser entregado al destinatario, para lo cual señalará con una cruz, una de las siguientes indicaciones:

a) Que se le envíe un aviso de no entrega.
b) Que el aviso de no entrega se envíe a una 3ª persona domiciliada en el país de destino.
c) Que la encomienda se devuelva inmediatamente a origen por vía aérea o superficie.
d) Que la encomienda se devuelva a la expiración del cierto plazo por vía aérea o superficie.
e) Que se entregue o reexpida a un nuevo destinatario por vía aérea o superficie.
f) Que se reexpida por vía aérea o superficie al primitivo destinatario.
g) Que la encomienda se trate por abandonada.

2) La instrucción indicada al reverso del boletín de expedición con una cruz deberá reproducirse sobre la misma encomienda adhiriendo una fórmula CP2 bis.
3) Las Administraciones de destino tienen la facultad de

Parrillada "LA MARAÑADA"
RESTAURANT
Todo de Primera División
Requena 1394 y Rivera Tel. 49 25 17

LA MILAGROSA
Venta por Mayor
Ramos Generales
Navarrete 575 **T. 2421**
Melo

VILA, LICHA & Cía.
Fábrica de Bebidas
sin Alcohol
Ansina 629 **T. 210**
Melo
Direc Teleg. TACUARI

ESTUDIO CONTABLE IMPOSITIVO
EMILIO BARBOSA
18 de Julio 727 Melo

WASHINGTON B. DIAZ E HIJOS
Negocios Rurales
Navarrete 657 Melo

HOTEL ESPAÑOL
A. Saravia 729
Tel. 2064
Melo

Negocios Rurales
Lanas
PALMIRO G. MARRERO
Confíenos su Negocio
Lo defenderemos
J. Muniz 693 **T. 2569**

MELO TV CANAL 12
Montevideo 723 **T. 2612**
Melo

AGENCIA CARAM
Loterías y Quinielas
Dr. Herrera 687 **T. 2622**
Melo

CARPINTERIA ROCHA
Carpintería en General
Trabajos a Domicilio
T. y Tres 688 **Melo**

JUAN ADOLFO GODIÑO
"Producción Ganadera"
Dr. Marco Dutto
18 de Julio esq. Gral. Oribe
Tel. 2692 - Melo

ESCRIBANO
Eduardo Silvera Argenzio
Ap. Saravia 684 Esc. 6 y 7
Melo

COLABORACION

no aceptar las instrucciones mencionadas en los apartados a) y b) cuando su legislación no lo permite.

4) El usuario procederá a adherir los sellos postales en el recuadro establecido en el anverso.

DECLARACION DE ADUANA

1) La encomienda postal internacional deberá acompañarse siempre por una Declaración de Aduana modelo C2-CP3, extendida en el número de ejemplares exigidos en la administración de destino y eventualmente de tránsito. Deberá redactarse en español para los países de habla hispana y para el resto en francés.

El contenido de la encomienda se indicará en detalle, no admitiéndose indicaciones de carácter general.

2) La administración postal no es responsable por las declaraciones de aduana efectuadas, sin embargo se confrontarán el C2/CP-3 con la declaración de Aduana local y se proporcionarán a los expedidores las indicaciones adecuadas para el correcto llenado de los formularios.

3) El expedidor deberá añadir además la documentación que se exige en el país de destino (certificados de origen, sanitarios, facturas, etc.).

SUPERMERCADOS CHIP

Nº 1 - 8 de Octubre 2679
Nº 2 - 8 de Octubre 4786
Nº 3 - Chucarro 1320

Imprenta CHIESA Hnos. Ltda.
Impresos de Calidad
Revistas — Folletos
Trabajos Comerciales
Artículos de Oficina
Papelería
Yaguarón 2060
Tel. 2 38 31

ESCRITORIO JOSE CANDIDO FERREIRA

Rematador - Consignatario

Exportación de Reproductores — Negocios Rurales

Justino Muniz 491 Tel. 2350

MELO

EMPRESA OLIMAR

de Carlos C. Miraballes

Treinta y Tres — Melo — Aceguá

Darío Silva 315 Basilio Araújo 315

Tel. 2708 - MELO TREINTA Y TRES

COOPERATIVA OBREROS DEL TRANSPORTE ARACHANA

Servicio de Pasajeros

Melo — Aceguá — Melo — Río Branco

Melo — San Diego — Melo — Laguna Merín — Servicio Urbano

Justino Muniz 716 Tel. 2253

MELO

ESCRITORIO

CITA

Contabilidades, Impuestos, Trámites Administrativos

Lara — Meneses y Cabral S. C.

Dr. Luis A. de Herrera 614 Tel. 2759

MELO

BARRACA JUNGUITU S.R.L.

Negocios Rurales — Lanas — Cueros — Cerdas

Importación — Exportación — Consignaciones

Dr. Luis A. De Herrera 463 Tel. 2697

MELO

CARACTERISTICAS Y EVOLUCION DEL TRAFICO POSTAL

Características y evolución del Tráfico Postal de los años 1878 y 1976

- El volumen de envíos certificados sobre el total de envíos en 1878 significaba un 4 %, en 1976 resultó un 13 %.
  En 1878 circulaba un gran volumen de envíos en tránsito al exterior.
- La Distribución Domiciliaria en 1878 se realizaba en Montevideo y en lo que era la Administración de Correos de Paysandú.
- *Los carteros eran remunerados por cada envío distribuido a domicilio.*
- En 1878 se consideraban "Administraciones del Interior" a las hoy OFICINAS de CORDON, UNION, PASO MOLINO, CERRO, AGUADA y CONSTITUYENTE.
- *Otra modalidad de distribución lo constituían BUZONES, estos eran colectivos y estaban ubicados en zonas suburbanas y/o rurales, donde vecinos de la zona retiraban su correspondencia.*
- El volumen de IMPRESOS sobre el total de envíos nacidos en 1878 significaba un 55 % en 1976, representó un 10 %.
- *El volumen de envíos CON FRANQUICIA era en 1878 de un 6 % sobre el total de envíos nacidos en el país, en 1976 fue de un 15 %.*
- A los efectos de comenzar el estudio sobre la evolución del tráfico postal Nacional, debemos tener en cuenta el total de población del país; en 1878 eran 438.245 habitantes y en 1976 fue 2:800.000.

FARMACIA
DEL PUEBLO
Dr. L. A. de Herrera s/n.
T. 2010 Melo

CARPINTERIA DE OBRA
OXANDABARATZ
Dr. Herrera 512 T. 2826
Melo

ESTUDIO CONTABLE
MARIO RODRIGUEZ
CONTABILIDADES S.C.I.
Fotocopias
Copias a Mimeógrafo
Ituzaingó 621 T. 2490

BARRACA LUCAS
de José E. Cia Del Campo
Materiales de Construcción
y Artículos en General
Dr. Herrera s/n. Melo

TALLER RIVERO
Taller de Radiadores
Reparaciones - Reformas
Panales nuevos. Reforma de
Todo Tipo de Baterías
Navarrete 769 Melo

MOTOCLICO
ADAN ANDRADE SAIS
Motos y Bicicletas
La Casa del Repuesto
L. A. de Herrera 529 Melo

PANADERIA Y CONFITERIA
LA AMERICANA
de José Andrade Castro
Montevideo 594 T. 2053
Melo

RUBEN D. CAVADINI
Agente Fiat
Ernesto Quinke S. A.
Distribuidor Acodike
Supergas S. A.
Saravia y Colón T. 2730

JORGE Y Cía.
Para el Campo en Remates
Negocios Rurales y Venta
Liquidaciones de estancias
Río Branco 668 T. 2263

BARRACA
LA RURAL LTDA.
Cueros y Cerdas
Colón 475 T. 2212
Melo

VETERINARIA TACUARI
Dr. Juan F. Viñoles
Dr L. A. de Herrera 600
Tel. 2371
Melo

BANCA COLECTIVA
DE CUBIERTA
DE QUINIELAS
A Saravia 742 T. 2176
Melo

TRAFICO POSTAL NACIONAL

COMPARATIVO DE LOS AÑOS 1878 - 1976

	AÑO 1878	AÑO 1976
TRAFICO TOTAL	1:641	34:530
CORRESPONDENCIA NACIDA EN URUGUAY	0.960	19:333
TRAFICO INTERNACIONAL DE LLEGADA	0.689	15:197
TRAFICO INTERNACIONAL DE SALIDA	0.679	4:406
TRAFICO INTERNO	0.081	14:927
TRAFICO NACIONAL	0.979	30:124
CANTIDAD DE HABITANTES	438.245	2:800.000
ENVIOS NACIDOS POR HABITANTES	2	7

CANAL 7

18 DE JULIO 244
TELEFONO 848

CX-140 RADIO ZORRILLA DE SAN MARTIN

39 AÑOS DE RADIO
TELEFONOS: 950 - 605 - 779
TACUAREMBO (URUGUAY)

COOPERATIVA DE TRABAJO AMERICO CAORSI

Molino Harinero — Fideería — Planta de raciones balanceadas — Molino de maíz — Cereales

Dr. Elías Abdo 283 Tels. 2001/446

FRANCISCO VILLOCH ALLER

Barraca — Art. para el Hogar — Bazar — Ferretería — Mueblería
se adhiere al 150 Aniversario del Correo Nacional y Cincuentenario del Filatelismo

25 de Agosto 251 - Tels. Esc. 638 - Ferr. 978 - Barr. 476

CAYETANO PORCILE S. A.

Treinta y Tres 191 **Tels. 909-441-977**

TACUAREMBO

TRAFICO DE ENVIOS NACIDOS EN EL PAIS
COMPARATIVO AÑOS 1878 - 1976

AÑOS	ORIGEN	ENVIOS ORDINARIOS LC	ENVIOS ORDINARIOS AO	ENVIOS ORDINARIOS C/FRANQ.	TOTAL ORDINARIA	ENVIOS CERTIFICADOS LC	ENVIOS CERTIFICADOS AO C/FRANQ.	ENVIOS CERTIFICADOS C/FRANQ.	TOTAL CERTIFICADA	TOTAL GENERAL
1878	MONTEVIDEO	146.638	443.688	52.144	642.470	4.063	2.349	1.666	8.078	650.548
1878	INTERIOR	230.512	50.152	23.622	304.286	4.659	—	401	5.060	309.346
TOTAL AÑO 1878		377.150	493.840	75.766	946.756	8.722	2.349	2.067	13.138	959.894
1976	MONTEVIDEO	9.883.789	2.539.065	704.846	13.127.700		1.722.011		1.722.011	14.849.711
1976	INTERIOR	2.608.419	610.710	464.840	3.683.969		799.690		799.690	4.483.659
TOTAL AÑO 1976		12.492.208	3.149.775	1.169.686	16.811.669		2.521.701		2.521.701	19.333.370

DARDO A. PUENTES

Consignatario de Ganado

Ventas de Campos

Sarandí 222 Tel. 718
TACUAREMBO

FARMACIA BATOVI

Amplio Stock de Medicamentos

Perfumes y Cosméticos

18 de Julio y Dr. Catalina
Tel. 432 TACUAREMBO

Dpto. Seguridad Familiar
Empresa LA URUGUAYA
Sala Velatoria - Placas Coronas
A. Sierra 370 T. 12
P. de los Toros. Tacuarembó

"CRESPI"

DE TODO PARA EL HOGAR

25 de Mayo 285 Tel. 2340
TACUAREMBO

TESTA LEITE & CIA S. A.

Nos Ha Costado Más DE 60 Años De Trabajo Pero Hemos Logrado El Comercio Más Grande Del Interior Del País.

TACUAREMBO

"LA CASA DE MI ABUELA"

de María Teresa Rodríguez

única Pilchería joven en TACUAREMBO

25 de Mayo 314 Tel. 3039

RESTAURANT
PISCINA — BOITE
MUSICA Funcional
G A R A G E

18 de Julio 133 TACUAREMBO Tels.: 945 — 2104 — 2105

ENVIOS DISTRIBUIDOS EN EL PAIS
COMPARATIVO AÑOS 1878 - 1976

AÑOS	DESTINO	ENVIOS ORDINARIOS		TOTAL ORDINARIA	ENVIOS REGISTRADOS		TOTAL REGISTRADA	TOTAL GENERAL
		DOMICILIO	EN OFICINA		DOMICILIO	EN OFICINA		
1878	MONTEVIDEO	218.063	242.384	460.447	—	—	—	460.447
1878	INTERIOR	—	672.521	672.521	—	3.908	3.908	676.429
TOTAL AÑO 1878		218.063	914.905	1.132.968	—	3.908	3.908	1.136.876
1976	MONTEVIDEO	13.378.501		13.378.501	1.743.057		1.743.057	15.121.558
1976	INTERIOR	6.077.247		6.077.247	759.249		759.249	6.836.496
TOTAL AÑO 1976		19.455.748		19.455.748	2.502.306		2.502.306	21.958.054

FARMACIA DINI
Ahora con nueva firma
Siempre a sus gratas órdenes
18 de Julio 308 **T. 494**
Tacuarembó

Adhesión de
CASA VOLPE
1921 — 1978
Sarandí 381 **T. 30**
P. de los Toros. Tacuarembó

FARMACIA CADUAR
Oscar Moreno
D. T. M. del Huerto Gutiérrez
25 de Mayo 208 bis
T. 3175 Tacuarembó

CLUB FILATELICO
DE TACUAREMBO

Tienda y Mueblería
"EL HOGAR"
Créditos - Financiaciones
25 de Mayo 262 **T. 851**
Tacuarembó

FARMACIA RINIHUE
Seguridad - Confianza
Stock de Medicamentos
Perfumería - Cosmética
Ituzaingó 236 **T. 890**
Tacuarembó

CASA ANTUNES
Tiene de todo para
vestir bien
18 de Julio y W. Beltrán
T. 456 Tacuarembó

Agromotora Regional
Ituzaingó y Varela **T. 2264**
VETERINARIA REGIONAL
25 de Mayo y Sarandí
T. 3148 Tacuarembó

MALAQUIAS
DE MATTOS FORMOSO
Martillero
Feria Local Coop. de Ansina
25 de Mayo 291 **T. 856**
Tacuarembó

CASA MATAOJO
de Lenin Guillama
Gran Surtido en Lanas
y Sintéticos para Labores
Ituzaingó y Varela
Tacuarembó

VETERINARIA
PASO DE LOS TOROS
José Mª Acuña Silva
18 de Julio 125 **T. 382**
P. de los Toros. Tacuarembó

Adhesión de
C I A T A
Ituzaingó 171/75 **T. 3114**
Tacuarembó

EL CORREO
Y LA CULTURA

Como todas aquellas cosas que conocemos desde que nacemos, y las vemos por ende, con absoluta naturalidad, el CORREO para la gran mayoría de las personas está simbolizado en la persona del funcionario amable y discreto que nos trae la correspondencia.

El CORREO es el cartero y nadie generalmente, se detiene a analizar la tremenda importancia del organismo que este funcionario representa en la calle.

Sin pretender hacer un examen exhaustivo de todos los medios por los cuales es el CORREO un transmisor de cultura, vamos a enumerar las ramificaciones de dos muy importantes: Sellos y Correspondencia.

El Sello está siempre motivado por temas que al difundirse, llevan conocimiento al pueblo sobre los orígenes de sí mismo, y al hacer justicia a héroes nacionales y fechas trascendentes, está afianzando el sentimiento de la nacionalidad, y enseñando a los hijos del país la canción de la gratitud, virtud hermosa que eleva al hombre y lo dignifica.

En ese pequeño recuadro hay motivos históricos, deportivos, flores nativas, aves autóctonas, arte nacional, símbolos nacionales, etc.

En los históricos es dable recordar a los héroes, hombres predestinados para ser fundadores de pueblos o caudillos de multitudes; a los temas indígenas, que nos recuerdan que somos herederos de un solar que fue cuna de altivos e indómitos varones; y las batallas, dadas en aras de sentimientos superiores tales como el ansia de libertad e independencia de ajenas naciones.

Todos esos elementos que conforman el cimiento de nuestra nacionalidad y las bellezas de nuestra heredad patria, viajan por el mundo y su sola presencia es un rayo de luz que incrementa la cultura de quienes los reciben.

Así mismo, es sabido que los Sellos satisfacen una necesidad en

NOBLE Y BERRUTTI **25 de Mayo 201 - T. 2297** Tacuarembó	Distribuidora **HUMBERTO PINTOS** **18 de Julio 265 T. 810** Tacuarembó
Despensa DON PEDRITO 2da. EPOCA **18 de Julio 425 T. 410** P. de los Toros. Tacuarembó	**COOPERATIVA AGROPECUARIA TACUAREMBO Ltda.**
FARMACIA "NUEVA" Completísima 18 de Julio 275 Tel. 2348 Tacuarembó	**ADHESION** P. de los Toros. Tacuarembó
Provisión **SAN JOSE** **Paso de los Toros** **Tacuarembó**	Mecánica — Chapa Electricidad A L B O 18 de Julio 154 Paso de los Toros Tacuarembó
D. J. RODRIGUEZ S. A. Barraca — Ferretería Almacén por Mayor 18 de Julio 587 P. de los Toros. Tacuarembó	**AMBROSIO ASPESI** **Estación ESSO** **Paso de los Toros** **Tacuarembó**
Adhesión Suc. **HECTOR MALISIA** 18 de Julio 114 P. de los Toros Tacuarembó	FARMACIA BENGOECHEA Dir. Téc. Raúl Bengochea Paso de los Toros Tacuarembó
BAR "EL VASQUITO" Loterías y Quinielás — Fiambrería 25 de Mayo 401/405 Tel. 905 TACUAREMBO	

el desarrollo del niño, —según afamados pedagogos, entre los diez y doce años— niño "coleccionista" que siente imperativa la necesidad de poseer en propiedad y mostrar su tesoro.

Esta etapa puede prolongarse en razón de la satisfacción que produzca, llegando así al hombre coleccionista que se vinculará por este medio e interés a infinidad de hombres del mundo, originándose el sentimiento más valioso y perenne de la humanidad, la amistad.

Amistad de recias raíces desde que nace del mutuo conocimiento de los pueblos en expresivo sentimiento de elevación cultural de los hombres.

Sobre la Correspondencia, el panorama es infinitamente vasto y refleja en su variedad asombrosa, la multiplicidad de facetas que adornan al ser humano.

Tenemos correspondencia, científica, política, jurídica, histórica, económica, militar, social, artística, familiar etc., y toda ella sin excepción crea vínculos muy sólidos entre grandes hombres, acrecentando y solidificando el acervo cultural de las naciones.

Al respecto tenemos una hermosa y muy ilustrativa experiencia personal, pues desde muchos años atrás, mantenemos correspondencia con Historiadores de otros países, y a través de la misma, se va tejiendo una malla invisible pero recia que por estar constituida de amistad y cultura, une con vínculos prácticamente indestructibles a los hombres de distintos pueblos de la tierra.

Se transporta hacia el exterior libros, revistas y diarios, proyectando así directamente la cultura del país, y por el mismo medio se recibe la corriente cultural de los demás pueblos, y la vuelca al medio social, irradiando luz en los hogares, en los centros educativos y en los medios de comunicación que a su vez la divulgan por doquier.

Si la ignorancia y la mediocridad del hombre está hecha de sombras, la cultura que lo eleva y lo dignifica dándole una razón de ser y de existir, está hecha de luz, y el CORREO es un medio efectivo de transporte, expansión y dispersión de la misma, en el medio social.

Si debiéramos buscar un símil con el CORREO, diríamos sin vacilar, que éste es como el viento que dispersa semillas, dando continuidad a la vida, al hacer factible una positiva propagación de la cultura de la especie humana, así como el acrecentamiento permanente del mismo.

Finalmente digamos que el CORREO acerca la cultura a todos los seres sensibles a la misma, une a los hombres, los mantiene informados y unidos en la vivencia diaria de cada uno, cualquiera sea su ubicación en la geografía universal.

Adhesión
BARRACA DONATTI

CASA ARCE
Alfredo Pulg 873
Trinidad — Flores

Zapatería y Talabartería
"RIZZO"
A. Pulg 617 Trinidad
Flores

COOPERATIVA DE
AHORRO Y CREDITO
TRINIDAD
Flores

Farmacia
SAID ABOU NIEM
Fco. Fondar s/n.
Trinidad — Flores

GRANJA
ROLAND
Trinidad Flores

EJIDIO M. PRADO
Rematador
Fco. Fondar 716 Tel. 269
Trinidad - Flores

LA IDEA NUEVA
. Periódico Fundado
29 de Agosto de 1910
Fco. Fondar 568 Tel. 606
Trinidad - Flores

Farmaca - Optica y
LABORATORIO BRUN
La organización al servicio
de su salud
Trinidad - Flores

Tienda
LA AMERICANA
Fco. Fondar esq. Artigas
Trinidad - Flores

Galería
LA ORIENTAL
Fco. Fondar 678 Trinidad
Flores

COLEGIO Y LICEO
SAGRADA FAMILIA

EL CORREO
Y LA FAMILIA

"La sangre es más espesa que el agua" el antiguo adagio expresaba que los vínculos de la familia pesaran más que ninguna otra razón sobre la humanidad. Y el mantenimiento de esa efectiva unidad sentimental, entre los integrantes de una familia, no importa la ubicación geográfica que cada individuo tenga, ha sido y es el Correo.

El corazón de la madre recrea la vida de su hijo en una simple epístola desde el más lejano sitio donde éste se encuentre. No importa que la escritura sea desgarbada, que esté plagada de errores ortográficos, que eluda el decir muchas cosas, todos los huecos y las ausencias las llenará el amor materno.

Las biografías de los grandes hombres en la historia del mundo, son iluminadas por sus biógrafos con las cartas que escribieran a sus familiares o a sus amigos, o a sus adversarios.

La carta que llega al hogar del familiar ausente, lo ubica allá entre los suyos. El amor de sus familiares hace que muchas veces la relean tratando de adivinar algo más de lo que la misiva contiene.

Escríbeme. Esa es la postdata de las cartas del padre o de la madre al hijo ausente. Es el llamado del corazón. Es la exteriorización de un profundo sentimiento, el más noble que atesora el corazón humano que utiliza el medio más antiguo de comunicarse.

"¡Cuídate hijo! es la adolorida frase de la madre al hijo ausente y cuando en épocas trágicas, como una guerra, el hijo ausente escribe desde la misma trinchera, lleno de barro, quebrado por la fatiga, con el corazón temeroso por su suerte, hallará ánimos para decir a los suyos que se encuentra bien, que siempre los recuerda, que pronto volverá al seno de los suyos, para decirles sin palabras, de lo profundo de su amor, de la alegría del reencuentro, de su permanente amor por los seres queridos.

Y si un signo trágico, se abate sobre el ausente, serán sus cartas el tesoro que guardarán los suyos para siempre jamás. Y las leerán en voz alta, una y mil veces, para imaginarlo allí, entre ellos, para oirle decir de ese amor familiar, imperecedero, que sobrevive a la muerte.

BRONCE LTDA.

Fundición Artística
Boutiques — Bazares
Trabajos Especiales

Mariano Soler 3120 — Tel. 20 02 10

JULIO CESAR CONDE

Cristalería
Tallados Finos
y Decorados

Cno. Tomkinson 2588 — Tel. 39 17 32

IBERIA
LINEAS AEREAS INTERNACIONALES DE ESPAÑA

SANTA ROSA

LOS GRANDES VINOS DEL URUGUAY

EMPANADAS MENDOCINAS

Elaboradas con la máxima calidad para los
más exigentes paladares.

Fernández Crespo y Dante (Kiosco) — Tel. 41 35 84

ESCUELA DE CAPACITACION POSTAL

Historia de la Escuela de Capacitación Postal

La historia de la Escuela de Capacitación Postal, se inicia en la finalización del año 1915, exactamente el 16 de diciembre de este año.

En esta fecha se aprueba la ley de creación de la Administración General de Correos, Telégrafos y Teléfonos.

En el artículo 15º de la precitada Ley, se expresa "El Consejo de Administración creará a la brevedad posible, la Escuela de Correos y Telégrafos, para cuya instalación y funcionamiento dispondrán de las rentas de la Institución.

El Capítulo VI de la Ley, se refiere al Estatuto de los funcionarios dependientes de la Administración, y en el artículo 35 establece que todos los empleos presupuestados de la Administración se proveerán necesariamente por concurso a excepción de aquellos cargos de naturaleza especial que designará el Reglamento General y que se llenarán por elección previo examen y aprendizaje.

En el artículo 41 se establece que "solo serán eximidos del concurso los alumnos que egresen de la Escuela de Correos y Telégrafos, eligiéndose entre estos los que tengan mejores notas, cuando las vacantes sean inferiores al número de aspirantes".

Se desprende de esto que en la Escuela mencionada se prepararían los aspirantes a ingresar a la Administración, por lo menos a aquellos cargos de naturaleza especial que designará el Reglamento General, sin perjuicio de los demás cursos que se dictaren.

Si se tiene en cuenta la exigencia del artículo 42º que establece: "Un empleado no puede ascender a una categoría superior sino de conformidad con el artículo 35º", es de imaginar que la Escuela a crearse abarcaría en sus diversos cursos los conocimientos necesarios para acceder a todos los cargos.

Se ignora cuales fueron los intentos del Correo, a partir del año 1915 para instalar la Escuela; hasta el año 1950, en que se eleva un proyecto de creación al Ministerio de Industria y Trabajo.

En este último proyecto se intentaba iniciar el cumplimiento de los propósitos enunciados por la Ley del 16 de diciembre de 1915 para llegar luego a una Escuela Postal eficiente y organizada con arreglo a las características especiales del servicio de Correos y la estructura inmodificable de los mismos que requiere un régimen de enseñanza arreglado a las espe-

FRIGORIFICO MELILLA

Cno. de la Redención 8700

Ts. 309883 - 309220

LUIS ENRIQUE BONI

DESPACHANTE DE ADUANA

Juan Paullier 1667

Tel. 49 66 91 (Int. 92)

GESTORIA MARITIMA

D. C.

Trámites náuticos y aduaneros en todo el país, deportivos y profesionales. Cartas de Navegación Nacionales y Extranjeras, Derroteros, Tablas, Textos y publicaciones náutica en general

Av. Italia 2456 A. 1 - 49 15 90

Calidad que brilla

BRANDO

Niquelados - Cobreados

Plateados - Pulidos

J. Herrera y Obes 1129

Tel. 90 47 81

VENDA·ALQUILE

SU CASA·DEPTO.

OPERACIONES RAPIDAS

INM. SANGUINETTI

TASACIONES SIN CARGO

25 de Mayo 470 e.5·t.90 75 30

FIAT

CALIDAD

OM

Repuestos FIAT - OM

GALICIA 1273

SELLOS DE GOMA Y GRABADOS

1a. FÁBRICA

BMÉ. MITRE 1420

TEL. 8 10 51

GILLARDO & CIA.

Yaffé

cializaciones de los servicios. Esta idea estaba vinculada a la ordenación del escalafón presupuestal, también proyectada en el año 1950/51 que contemplaba distintas carreras para las respectivas promociones.

Se tenían en cuenta los agrupamientos de funciones que resultan evidentes de un simple análisis del servicio, tales como de administración, operativo de servicios, secundario, etc. y existía el propósito de organizar la enseñanza adecuada a cada uno de los grupos citados en forma de capacitar eficientemente al personal integrante: del grupo operativo para que, cumplidos los distintos ciclos de enseñanza, tuviese un conocimiento total de todo el mecanismo del servicio y de las normas legales reglamentarias y convencionales aplicables; del grupo de administración, para suministrar conocimientos graduales en materia contable, presupuestal, legal y reglamentaria y convencional, en lo pertinente, etc..

A mediados de 1974, las autoridades postales ponen en funcionamiento la Escuela Postal que inicia sus funciones con un funcionario postal a cargo de la Dirección, y los instructores que dictan las clases son reclutados entre aquellos funcionarios postales que han recibido cursos de capacitación como instructores o a nivel operativo en escuelas postales internacionales.

En ese año se dicta un curso obligatorio para personal de distribución (carteros) al que asisten 49 alumnos, y un curso básico de capacitación postal, de inscripción voluntaria, cuyo objetivo es lograr un determinado nivel de conocimientos postales generales al que asisten 53 alumnos.

En el año 1975, se dictó otro curso básico al que asisten 27 funcionarios.

En este año, se aprueba la reestructura y racionalización administrativa de la Dirección Nacional de Correos y se crea la Escuela de Capacitación Postal.

En 1976, se hace cargo de la Dirección el funcionario designado para ese cargo y se dictan en el año, el curso básico que es aprobado por 86 alumnos, un curso de actualización (obligatorio) para 10 Inspectores y se extiende la capacitación a los funcionarios del interior del país mediante un curso por correspondencia que se completó con dos días de clases en cada Jefatura Departamental a cargo de los instructores.

Atendiendo las exigencias del decreto 903/73 que establecen pruebas

E. R. SQUIBB Y SONS

Laboratorios de Especialidades Farmacéuticas y Veterinarias

Cerro Largo 1089 Tels. 91 25 40 - 91 23 09

VECUDI S.R.L.

IMPORTACION — EXPORTACION

MAQUINARIA VIAL E INDUSTRIAL

Brandzen 1956 Esc. 203 Tel. 4 27 29

centromar
M C R
PINTURAS S.R.L.
Pinturas - Pinceles
Abrasivos - Accesorios
Asesoramiento Técnico
Agraciada 1894
Tels. 98 64 39
98 51 88

BANCO
PANAMERICANO
URUGUAYO
El Banco de Hoy
Que Cuida su Futuro

Airtemp
INGENIERIA
INDUSTRIAL S. A.
La Paz 1326
Tel. 98 47 95

MONTEMAR
SOCIEDAD ANONIMA
COMERCIAL
Y MARITIMA
Rincón 541
Tel. 98 21 71 - 74

de capacitación para los funcionarios de determinados grados del escalafón, se dictaron cursos para los funcionarios que se sometieron a las pruebas.

En el primer semestre de 1977, aprobaron el curso básico, 28 alumnos y se dictaron cursos de capacitación para los funcionarios que rendieron pruebas de capacitación, en total unos 60 funcionarios.

Se programan cursos diversificados para 1978.

M E M O R A N D U M

Tarea de la Escuela de Capacitación Postal desde su creación, julio de 1974 a diciembre de 1977

CURSOS BASICOS	223	alumnos
CURSO MEDIO EN 1977	24	"
CURSO POR CORRESPONDENCIA (INTERIOR)	500	"
CURSOS ESPECIALES:		
— Personal de Distribución	48	
— " " Inspección	10	
— Jefes y Sub-Jefes de Distritos	25	
— Personal Dpto. Valores	13	
— Jefes de Sucursales	32	
— Personal grado 4, 7 y 8 exigencia Art. 4º Decreto Nº 902/73	102	
TOTAL CURSOS ESPECIALES	230	alumnos
TOTAL ALUMNOS ATENDIDOS	977	

Industrialización del Cartón
Gris en todo su tipo y forma
Pelmart ltda.
MONTEVIDEO - URUGUAY
Av. Gral. Rondeau 2299
Tel. 29 30 28

CLINICA RADIOLOGICA

Dr. M. ARIAS BELLINI

Dra. ILDA NEVES — Dr. LUIS A. BARLOCCI

Radiodiagnóstico — Radioterapia
Telegammaterapia con Cesio 137

Canelones 1363 — Tel. 91 21 01

SERAFIN DI RENDE S. A.

Se adhiere al Sesquicentenario
del Correo Nacional

Galicia 1051 — Tel. 98 42 10

J

TIMOTE 4600
TELS. 35837 - 37315
MONTEVIDEO - URUGUAY

JONIA S.A.

INSTALACIONES ELECTRICAS PARA
LA INDUSTRIA AUTOMOTRIZ

ADMINISTRACION Y VENTA DE PROPIEDADES

ACSA

CONSTITUYENTE 1422 - MONTEVIDEO
TELEFONO 98 02 41

SUC. PUNTA DEL ESTE - AV. GORLERO
TELEFONOS 4 18 06 - 4 01 12

Lufthansa

Líneas Aéreas Alemanas.

SESQUICENTENARIO DEL CORREO NACIONAL

Cnel. (Av.) Arancibio Amado, Director Nacional de Correos, en el período del Sesquicentenario del Correo Nacional.

SIXTO J. DUTRA S. en C.
Rematadores
NEGOCIOS RURALES
LIMA 1200 TEL. 98 53 24/25

LA ASOCIACION COOPERATIVA ELECTORAL
QUE SE HONRA EN ESTAR INTEGRADA POR NUMEROSOS FUNCIONARIOS DEL CORREO, DICE PRESENTE Y SE ADHIERE A LA CONMEMORACION QUE CELEBRA EL INSTITUTO POSTAL

galería del portal
José Benito Lamas 2953
Tel. 78 93 04

ondas TV
Alberto Gerosa
y Nelson Perovich
Especialistas en Transistores
Tapes 996
Tel. 78 84 89

TV

CO.PA.
Compañía Papelera
Rpca. Francesa 732
Tel. 78 84 89

IMPORTADORA
AERONAUTICA URUGUAYA
MIGUEL ANGEL LAFON
Aviones, repuestos, y accesorios de todas las marcas. Equipos de comunicaciones HF/SSB, VHF/FM, UHF/FM. Productos Electrónicos en General.
Andes 1239 Of. 104 Tel. 98 25 30

Don Luis de la Robla:
Administrador Gral. de Correos de la Provincia

"Durazno, diciembre 21 de 1827.
Excmo. señor General en Jefe del Ejército.
Don Antonio Lavalleja.
"Excmo. Señor:

"El Gobierno Delegado pone en conocimiento del Excmo. Señor General en Jefe del Ejército que con esta fecha queda nombrado Administrador General de Correos de la Provincia el ciudadano don Luis de la Robla...

Luis Eduardo Pérez
Pedro Lenguas"

Ya en posesión de su cargo, el señor de la Robla, se dedica de inmediato a la instalación de la Administración Postal, y el 11 de enero de 1828 pone el cúmplase al primer Estatuto Orgánico de nuestro Correo. He aquí la nómina de útiles con los cuales fue dotada la oficina: 2 carpetas, 2 juegos de tinteros, 2 candeleros, 1 barril para agua, 1 jarro, 1 estante o cosa igual para el archivo y demás papeles y una regla de madera. Tenía además dos "Sellos" de bronce, *Durazno y Franca* y los útiles de escritorio más indispensables para el servicio.

TURINTER
TURISMO INTERNACIONAL
Pasajes Aéreos y Marítimos
Excursiones
Juncal 1391 Tels. 90 09 62
91 59 21

B. BAVOSI e HIJOS
Muebles
Decoraciones
Fabricantes
Santiago de Anca 1460
Tel. 59 22 12

TURISMAR
BRUNO NOSSAR
Pasajes - Cartas
Encomiendas
Av. Libertador Brig. Gral. Juan A. Lavalleja 1470 - Tels. 90 37 12 - 90 38 94
Durazno: 18 de Julio 595
Tel.: 348

Fábrica de Calzado
de Exportación
ALBERTO KARDJIAN
Avda. San Martín 3705/09
Tel. 29 73 59

B E L M A
Suc. V. M. RIOS
Fábrica de Caramelos
Alimentos envasados
Alejandro Gallinal 2177
Tel. 56 38 40

ESTUDIO JURIDICO
NOTARIAL CONTABLE
BELCHI S. R. L.
Asesoramiento de empresas
Transferencias de automóviles
Compra - Venta - Permuta de Propiedades, Comercios, Campos
Arenal Grande 2513
Tel. 29 54 06

ADELA RETA
SOSA DIAZ
Abogada
Treinta y Tres 1356, esc. 30/32
Tels.: 91 49 48 - 90 31 33

LA PRIMERA
Un nombre siempre presente
Vistiendo la moda masculina
Femenina y el Hogar
18 de Julio 1379 T. 907894
8 de Octubre 3761 " 583485
18 de Julio 953 " 901021
8 de Octubre 3813 " 586306

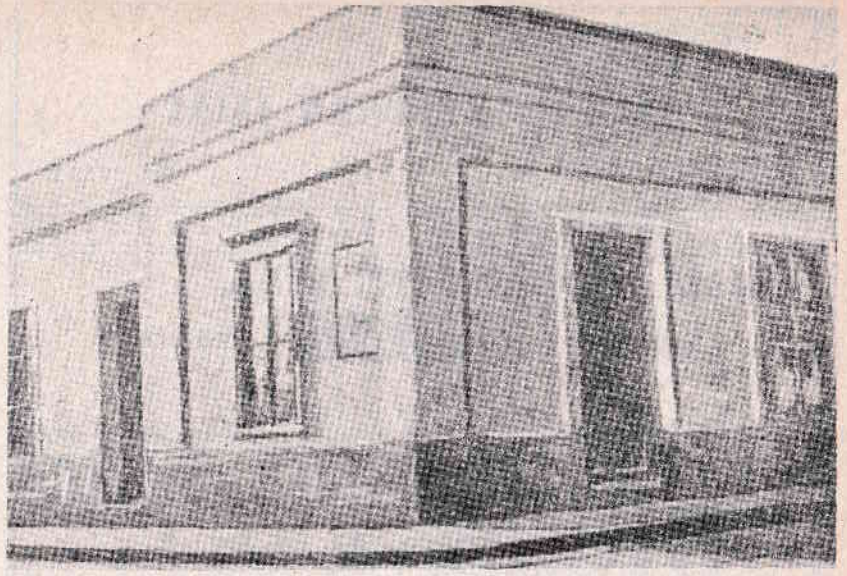

La Casa de Correos de Montevideo

Se inaugura en Montevideo el 1º de enero de 1829. La Administración fue instalada en la esquina de las calles de San Pedro y Santo Tomás, (25 de Mayo y Maciel). Actualmente hay en este lugar un club deportivo. El alquiler que se pagaba a su propietario, el Dr. Francisco Llambí, era de 30 pesos mensuales.

CORREO DIARIO E ITINERARIO DE LAS POSTAS

A partir del 18 de enero de 1829 se establece un correo diario entre la "Villa de Canelones" y la ciudad de Montevideo. Quedan establecidas las siguientes "Carreras de Postas": De Canelones a la Colonia, 35 leguas, de Canelones a Rocha, 54; de Canelones a Salto 105; de Canelones a Cerro Largo 107; de San José a Las Vacas, 39; de Mercedes a Las Vacas, 19; de San José al Durazno 25; de Las Vacas al Durazno, 51; del Salto al Durazno, 81; Total 516 leguas. Faltan en éste detalle las postas desde Rocha hasta Santa Teresa que eran 3 y las de Maldonado a Minas, dando todas en conjunto 553 leguas.

La primera línea de "Diligencias" salía en Montevideo de un negocio de almacén de la calle Colonia entre Florida y Ciudadela.

Fábrica de Calzados
de Exportación
"JACOBO KARDJIAN JAIAT
Erlich 3873 Tel. 29 53 23

RAMA Y MANSUETTI LTDA.
Servicio FIAT Exclusivo
20 años F I A T
Constituyente 1921 Tel. 40 29 21

STORER & CIA.
S.A. URUGUAYA
REPRESENTANTES - IMPORTADORES.
Mercedes 1312 Tels. 90 22 65 - 98 10 17

Frigorífico SAN JACINTO
NIREA S. A.
Planta: Ruta 7 Km. 59.500
Tel. 19 - SAN JACINTO
25 de Mayo 617
Tels. 91 31 86 - 91 39 22

Editorial Del Plata
Historia — Doctrina Nacional — Filosofía
La Librería de los Libros inencontrables
18 de Julio 2226 Tel. 41 10 15

El Correo Nacional cumplió en el año 1977 los ciento cincuenta años de vida institucional. Puede decirse que su desarrollo a través de este siglo y medio ha corrido suerte pareja con la vida de la República.

El grado de adelanto y desarrollo de un país, se mide en primer término por la eficiencia de sus comunicaciones. La restructura de los servicios realizada en el último quinquenio en el Correo, puede calificarse de espectacular.

Superando una crisis que parecía endémica, el Correo Nacional en la actualidad se encuentra en pleno proceso de consolidación, con un organismo que ha alcanzado el cumplimiento de pautas que lo ubican por su eficiencia y capacidad en los servicios postales más calificados en el mundo.

El Nuevo Uruguay ha incorporado al servicio de comunicaciones, un Instituto crecido en la tecnificación, cumpliendo un proceso pautado desde la Dirección Nacional, que se cumplió sin interrupciones desde el año 1972 hasta la fecha, con un plan orgánico y técnico que ha ganado la confianza pública y ha reflejado con fidelidad las exigencias reclamadas por el Gobierno Nacional, en un proceso verdaderamente revolucionario en la transformación del país.

El desarrollo en la seguridad, premisas que el Correo Nacional ha cumplido obstinadamente, para conformar en el día de hoy una realidad: Un Correo eficiente al servicio de los altos intereses de la República.

Adquisición de locales y modernización.

Una de las preocupaciones de la administración, fue la de abatir

TALLER MECANICO Mecánica DIESEL

ALFARO

Luis Batlle Berres 5895 Tel. 38 17 10

COMPAÑIA NACIONAL DE CEMENTOS

S. A.

Fábrica: km. 110 Tel. 10
Pan de Azúcar - Maldonado

Oficina Central:
Juan C. Gómez 1348 Tel. 911770

Lo primero es servirlo y su razón exigirlo

OFICINA BALDOVINO S.R.L.

Administración y Venta de Propiedades

Constituyente 1566 Tels. 49 76 89 - 49 14 06 - 49 69 14

MAGIA S. A.

Fabricantes de las inmejorables "CISTERNAS MAGYA"
Sus accesorios - Grifería - valvulería
Bronce ría y Riego
Se ahdiere y felicita al Correo Nacional

CARLOS A. LOPEZ 7626 TEL. 30 01 50 — COLON

stampa ***grabados cuadros***

18 de Julio 985 Local 21/22

el alto costo que significaban el pago de alquileres, en casi todas las oficinas postales. En todos los departamentos de la República, se han instalado dependencias cuyos locales son propiedad del Correo. Ello fue posible mediante el uso correcto y celoso de los propios fondos del Correo, de acuerdo con otras dependencias estatales y con el apoyo persistente del Gobierno Nacional. Locales modernizados, otros recién construidos, todos con la aplicación de las técnicas más sofisticadas y modernas para que cumplan los servicios a que están destinadas. Se ha incorporado al acervo patrimonial edificios por el valor de sumas millonarias y se les ha dotado del instrumental adecuado. La red de circulación postal en la República, es en la actualidad aprovechada al máximo de sus rendimientos. Ferrocarriles, ómnibus, aviones, vapores, en el orden nacional y en el orden internacional. Se crearon nuevos servicios, y alguno como el servicio expreso, de un servicio deficitario, pasó a ser un servicio que se autoabastece.

Buzones en las calles de Montevideo y capitales del interior, se han incorporado para un mejor servicio para el usuario.

Las resoluciones fundamentales que incidieron en la mejora total del servicio fueron la utilización racional de toda la red de comunicaciones y el trámite de clasificación y expedición en el tiempo mínimo de la correspondencia.

El servicio de giros

El alicaído servicio de giros postales, al dotarse a las agencias del interior y del exterior de los recursos, cobró inusitado vigor y la confianza generada por la eficiencia del servicio permite hoy enorgullecernos legítimamente. El edificio central del Correo, fue desbordado por la nueva concepción de trabajo y hubo de lograrse otro edificio instalado en la Rambla Roosevelt, para la instalación de un nuevo centro de clasificación.

BCO

BANCO LA CAJA OBRERA

25 de Mayo 500 Tel. 90 23 81

CURTIEMBRE DELBONO Y PENA S. A.

Planta Nº 2 - Campichuelo 208/220
DIVISIONES VESTIMENTAS
Y CARTERAS: Tel. 3 44 16
Asilo 3332/38 Tel. 58 81 67
Osvaldo Cruz 5500/20 y 5523 Tels. 58 90 57 - 58 16 23

IMPERPLAST AZOTEAS

IMPERMEABILIZACIONES - AISLACIONES TERMICAS
Avda. Dr. Luis A. de Herrera 3863

MAK S. A.

Fabricantes de: INDUSTRIAS ELECTROMECANICAS
TRANSFORMADORES
Y MOTORES ELECTRICOS

Burgues 3207/11 Tels. 20 06 76 - 20 09 48
2 59 25 - 20 20 39

TE HORNIMANS

LA MISMA CALIDAD DESDE 1826

LAMARO

una inversión en la cual vivir

PALACIO SALVO PISO 9 ESC 902 TEL 915990 9085 84

Identificación del personal: escuela

Mediante la aplicación de las leyes —setenta años retiro obligatorio— funcionarios acogidos a la jubilación, supresión de tareas innecesarias, de los tres mil trescientos ochenta funcionarios se llegó a la cifra de dos mil ochocientos. Los jubilados alcanzaron una cifra promedial de unos ochenta anuales. Los reemplazos que obligadamente por razones de servicio debieron realizarse, se llenaron esas plazas con funcionarios jóvenes, altamente capacitados, capaces de asimilar perfectamente las nuevas etapas de capacitación técnica en los servicios. Pero además se puso en marcha la escuela del Correo, que cumple ciclos para la capacitación del personal, ya que se reclama la idoneidad para los cargos.

Se crearon por vez primera en la historia del Correo, comisiones de trabajo integradas por funcionarios que cumplieron relevantes actuaciones, como la realizada en ocasión de la exposición a nivel mundial de filatelia URUGUAY 77.

La mecanización

La modernización del Correo implica naturalmente el uso de nuevas técnicas y la incorporación de sistemas acordes al progreso mundial en esta disciplina. De ahí la mecanización, que va transformando todo el proceso postal. Todo ya está planificado para el establecimiento del Código Postal y la mecanización, que permitirá alcanzar un notable avance por la rapidez y seguridad en sectores como la clasificación. En la actualidad nuestros clasificadores realizan la tarea a un promedio de una carta por segundo, que indudablemente da una pauta de la eficiencia de los funcionarios postales uruguayos, pero la puesta en marcha de los modernísimos sistemas

JAUJA.

Restaurante — Bar — Parrilla
Especialidades en Carnes y Mariscos

Bmé. Mitre 1367 Tel. 90 46 57

C. O. P. S. A.

Vanguardia en Transporte

Uruguay 1313 Tel. 98 79 41

CENTRO AUTOMOVILISTA DEL URUGUAY

Br. Artigas 1773 Tels. 4 20 91 - 4 50 16 - 4 61 31

Adhesión

KIBON

Pocitos

Sobre el Río de la Plata Tel. 78 91 26

ORION S. R. L.

Calentadores de baño "Orión"
Tanque interior de Cobre
10 años de Garantía

Isla de Flores 1783 Tel. 4 96 22

PAN AM

La línea aérea de mayor experiencia en el mundo.

Av. 18 de Julio 945 Tels. 91 94 59 - 98 06 13

permitirá agilitar los servicos de tal manera que Correo podrá afrontar con total seguridad todas las exigencias de los usuarios.

Otra transformación ha sido la agilitación del sistema de pagos. El correo ha dejado de ser omiso en el cumplimiento de sus obligaciones tanto en el orden nacional como en el internacional, la mecanización total de sus servicios, perfectible todos los días, en toda el área operativa permitirá el rendimiento al máximo de todas las actividades. Una nueva Central Telefónica, con conexiones en el exterior y con líneas que alcancen toda la red nacional de oficinas postales, permitirá la comunicación rápida y sin interferencias y demoras para el cumplimiento del servicio.

Mejora de la flota terrestre

En el orden nacional, la Administración actual ha incorporado cuarenta y tres camionetas, nuevas y funcionales, treinta entre motos y motonetas, doscientas bicicletas, cuatro camiones, dando un paso gigante en relación al parque locomotivo que poseía el organismo. Y una preocupación fundamental de la Dirección Nacional, ha sido que el parque locomotivo se mantenga con el máximo de eficiencia. Es decir que hay un celoso afán para que el mismo se conserve en óptimas condiciones para el uso del servicio.

Los actos celebratorios del Sesquicentenario del Correo

La Ley 14.719, aprobada el 18 de Octubre de 1977, en el Consejo de Estado, autorizó al Ministerio de Industria y Energía, a disponer de una partida de N$ 200.000 para solventar los gastos demandados por los actos conmemorativos del Sesquicentenario del Correo. De actos culturales a competencias deportivas, signados en todos los

Fibro Madera S. A.

Tabla dura de la medida ideal

Avda. Rondeau 1816 Tels. 91 79 84 - 90 88 33

LABORATORIO ATHENA

DR. ANTONIO PELUFFO S. A.

Yi 1618/24 Tel. 90 67 15

EXPRINTER EN EL MUNDO

ARGENTINA: Buenos Aires — Bolivia: La Paz
BRASIL: Río de Janeiro — CHILE Santiago
PERU: Lima — VENEZUELA: Caracas — MEXICO: México — EE. UU.: Nueva York — FRANCIA: París — ESPAÑA: Madrid — ITALIA: Roma.

Sarandí 700 Tel. 91 60 34

ABERTURAS EN ACERO INOXIDABLE
Ventanas de bisagras o corredizas, puertas
Balancines, tabaqueras, barandas de Balcón

MURARA HNOS.

Herrería de obra, carpintería metálica
Fco. Labandeira 3461 Tels. 20 67 81 - 29 42 21

CALADOS POCH

Calados en todo tipo de material: Stencils, chapas, calados, clichés. Sellos de goma industriales, letreros. Tintas y cepillos para chapas caladas.

Av. del Libertador
Brig. Gral. Juan A. Lavalleja 1800 Tel. 90 65 15

canal 4 MC

MONTECARLO

PARAGUAY Y GRAL. FREIRE

niveles, la ciudadanía adhirió sin reservas a los actos celebratorios. De los N$ 200.000 recibidos en esa oportunidad, la Dirección Nacional, dispuso un fondo de N$ 80.000, para el montaje y ordenamiento y funcionamiento del Museo Postal. Ese trabajo ya se está realizando, y significará no solamente una fuente de permanente ilustración, sino que con la instalación del Museo se recuperan valiosas piezas, que de otra manera se perderían y que son de un valor inestimable.

Tendido hacia el porvenir

El Correo significa para la nación, lo que el torrente sanguíneo en el individuo. Una mala circulación afecta profundamente las raíces del Estado. El comercio, la cultura, el desarrollo en todas sus formas, son afectadas si el Correo no es eficiente. El intelecto y las formas más avanzadas y sublimadas de la espiritualidad encuentran su cauce natural, imprescindible en el normal y eficiente desarrollo del Correo.

La etapa cumplida en el quinquenio está a la consideración ciudadana. Más que resumir las autoridades actuales las tareas de reorganización cumplidas, vale el consenso de la población, la opinión de los usuarios que son quienes determinan con justicia el adelanto realizado.

Se ha cumplido una etapa, lo que significa que de manera alguna puede creerse que la transformación del Correo, ha finiquitado. Con la cooperación de los funcionarios, a quienes se les ha aumentado los sueldos en las medidas de las posibilidades, se les prepara técnicamente para las funciones y se estimula en la integración de la gran familia que son los funcionarios postales del país, el devenir encierra una promesa de constante superación.

El desarrollo industrial del país, la creación de fuentes energéticas, el aumento constante de caminos y carreteras, el aumento de la capacidad aeronáutica, pautas que vienen cumpliendo el Gobierno Nacional, serán acompañadas por el Correo para cumplir con la revolucionaria transformación que se viene operando en el Nuevo Uruguay.

Podemos repetir una frase de un pensador contemporáneo:

"Lo que llamamos resultados, es sólo el comienzo". En esa tesitura se mantiene la actual Administración del Correo Nacional.

IBM

I.B.M. DEL URUGUAY S.A.

T.C.I.

TRANSPORTE
COOPERATIVO
INTERNACIONAL

18 de Julio 966
Esc. 102 - 106
Tel. 91 29 66

ratificamos nuestro
puesto de trabajo
por la industria nacional

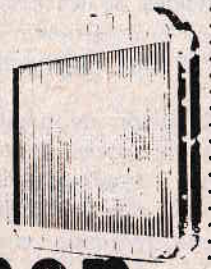

El iman

Joanicó 3258
casi Centenario
Tels. 58 00 25 - 58 00 95

F.U.N.S.A.

ACTOS CONMEMORATIVOS DEL SESQUICENTENARIO

Actos conmemorativos del Sesquicentenario del Correo Nacional

Con motivo de la conmemoración del Sesquicentenario del Correo Nacional, se designó una comisión presidida por el inspector Sr. Ramón E. Bueno, e integrada por los funcionarios, señores Juan Zabaleta, Carlos Iriarte, Carmen Delgado y Mary Di Rosa. Esta Comisión, a su vez designó varias sub comisiones, elaborando en forma conjunta un vasto plan de actos, que se llevaron a cabo durante el segundo semestre del años 1977.

En Conferencia de Prensa citada al efecto se informó sobre los alcances, con los cuales se prometían jerarquizar las distintas ceremonias en conmemoración del Sesquicentenario. Autoridades, Prensa y ciudadanía tuvieron así la primera información del programa de actos, su organización y del trabajo a distintos niveles para que la celebración tuviera resonancia no sólo nacional, sino también internacional.

A dichos festejos se asoció el Club Filatélico del Uruguay, con una Exposición Internacional Filatélica, que se realizó en el Club Uruguay y contó con la participación de numerosos países, que se hicieron presentes en la misma con colecciones oficiales y particulares. Dicha muestra se realizó entre el 29 de julio y el 7 de agosto.

La importancia internacional de la muestra, quedó

1ª FABRICA NACIONAL DE CUCHILLOS

FANACU S. R. L.

Cuchillería - Fábrica Espadines - Espadas - Art. Frigoríficos.

Avda. Eugenio Garzón 630
Tel. 39 89 24

REFRIGERACION BELTRAN

Reparación y Esmaltado de Heladeras Familiares
Reparamos todo Artículo del Hogar - Lavarropas Calefones

W. Beltrán 1795 - Tel. 78 20 72

M I T

Montajes Industriales

Talleres Calderería - Metalúrgica / Generadores a Vapor / Aceros Inoxidables - Silos / Importación - Representaciones.
Talleres: Cno. Santos 4234.
Rincón 541 E. 502. Tel. 907403

A. A. Q. U.

CASA NESTOR

Todo lo necesario para las 2 ruedas en repuestos y accesorios

Avda. Italia 6144
Tel. 50 43 10

BARRACA ZAPICAN

WITELA LTDA.

Con calidad ZAPICAN fabricamos: Mezclas - Bloques - Baldosas - Hierros - Maderas Portland - Fibras.

Avda. General Flores 3396
Tels. 2 37 34 - 29 26 91

COLOCAR S. R. L.

La Casa del Aro de Goma

Retenes - silent blocks
Soportes de motor - anillos de gomas - reconstrucción de soportes - Gomas en general

Rio Branco 1545 - 983833/34

NICOLICH Y CIA

Corredores Cambio y Bolsa
Importación - Exportación

M. Cambios y Exportaciones
Tels. 90 41 51 - 52

Trámites - Importación

Tels.: 90 32 44 - 90 41 53
Cerrito 431

El ex Director Nacional de Correos, Cnel. (Av.) don Arancibio Amado y el sub director Nacional de Correos don Miguel I. Salinas planificando los alcances de los actos celebratorios del Sesquicentenario.

En conferencia de Prensa, que reunió a la totalidad de los distintos medios informativos del País, el Cnel. (Av.) Arancibio Amado ofrece detalles de la exacta dimensión con que se conmemorará el Sesquicentenaio del Correo Nacional.

BIOQUIMICA
DEL URUGUAY LTDA.
"BIODELUR"
Opoterapia -
Farmacia -
Cosmética
Nantes 3521
Tels. 23161 - 203130

MARZOTTO
LO MEJOR EN PASTAS
Soriano 1102 Tels. 90 15 40
98 15 03

Instituto
de Idiomas
INGLES PARA
GENTE DINAMICA
IETI
FILIALES
EN TODO EL PAIS
Gral. Flores 4151 Tel. 20 62 75

J. y E. ATKINSON
LTDA.
San Martín 3171
Tels. 20 97 74 - 29 28 39

RUEDA S. R. L.
Fabricación
Exportación
Importación
Tel. 24919
Juana de Arco 3338

adyven
BOMIO Y PANTAZIS
Administración y Venta de
Propiedades
Ituzaingó 1409
Tels. 900361 - 908684

CASA
Praos
Fabricantes de Guitarras
PIERINI y OROSCO
PIANOS
Instrumentos Musicales
Ejido 1387
Tels. 91 50 34 - 90 49 70

ENRIQUE GOMEZ (h)
Galería U
Juncal 1327 - Entrepiso

Comisión y Subcomisiones del Sesquicentenario que ofrecieron su aporte invalorable al brillo de las ceremonias conmemorativas. Todos y cada uno de ellos supieron aquilatar el verdadero alcance de la fecha.

Inspector General de Correos don Horacio Zamora con experiencia, aunada a inteligente iniciativa, contribuyó al éxito del Sesquicentenario.

INSTITUTO URUGUAYO DE NUMISMATICA

(Fundado el 11 de junio de 1955)

Una institución nacional que agrupa a los investigadores de esta ciencia auxiliar de la Historia, adhiere al

SESQUICENTENARIO DEL CORREO

Sede Social: Maldonado 1372

ARROSPIDE Y BERGENGRUEN S.A.

Oficinas: Cerro Largo 851

1er. Piso

Tels. 91 24 13 - 91 19 02

Barraca: Constitución 1618/40

Tel. 4 20 80 - 49 42 86

Montevideo

El Cnel. (Av.) Arancibio Amado con el Comisario General de la Exp. Internacional de Filatelia "Uruguay 77" señor Elías Casal Gari.

HERMES

WALTER HUGO S. A.
IMPORTACIONES
25 de Mayo 677
Tels.: 907490 - 981357

colortecnica
Representaciones
Ampliadoras - Cámaras
Fotográficas - Proyectores
Filmadoras
Río Negro 1267
Tels.:
90 20 67 - 91 66 34 - 98 61 70

CIAPESSONI
FALCO
S. A.
Empresa Constructora
25 de Mayo 587
Tels. 981307 - 987509

café
BAHIA
DE MARCO HNOS.
y PAGANI
M. Cervantes 1985 bis
Representantes Tel. 79 34 18
Exclusivos de:
V E I G A L
Direc. Téc. J. M. PALLARES
Tel. 31 92 47

Lundia
LUNDIABELLI S. A.
Placares y Modulares
Fernández Crespo 1676
Tel. 49 70 55

Asociación Mutualista
Evangélica
del Uruguay
HOSPITAL EVANGELICO
Br. J. Batlle y Ordóñez 2459
Tel. 58 85 62

LUIS CESIO CACCIALI
EXPORTACION
IMPORTACION
Magallanes 1862 Esc. 8
Tel. 4 30 87

Muebles
HERBERT DONAT
Juan D. Jackson 1328
Tel. 49 74 25

Ante altas autoridades el Ministro de Industria y Energía, Ing. Quím. Luis Meyer, corta la simbólica cinta que inaugura la Exposición Internacional Filatélica "Uruguay 77".

Autoridades nacionales y extranjeras, organizadores, visitantes y jurados, —en los tradicionales ambientes del Club Uruguay,— ante los pabellones de los países concurrentes a "Uruguay 77".

Representaciones
Exportaciones
Importación de Cerdas

LEBED LTDA.

Ofic.: Brandzen 2253 P. 6
Tel. 40 57 52
Dep.: Corrales 2937
Tel. 58 94 67

AREBLAN LTDA.

Equipos Completos Para:
LICEOS MILITARES
ESCUELA MILITAR
ESCUELA NAVAL
ESCUELA DE AERONAUTICA
ESCUELA DE POLICIA
Martín García 2136 bis
Tel. 49 88 70

RECTIFIER

Industria Electrónica
Fabricación y reparación
Compra - Venta

Dirección Técnica:
JORGE ZANOTTA
SAMUEL KANTOR

F. Ferreira 2014 Tel. 20 14 92

SUNEX S. A.

Reconstrucción de Motores a Nafta y Diesel - Rectificados en general - Nitrurados

Juan J. Rousseau 4530
Tel. 58 59 04

LA CASA DE LA TAPA DE CILINDROS

de Héctor Fernández Bianco

SOLDADURA AUTOGENA
Recuperación de Tapas de Cilindros y Blocks de Motores

Gral. Leandro Gómez 2961

ANTONIO TRAMONTOZZI

Fábrica de Calzados de Hombre

DI GIOVANNI

Exportación - Importación

Justicia 1855 - Tel. 494002

GUILLERMO HANZ Y CIA.

Importaciones
Exportación
Representaciones

Miguelete 1471/73
Tel. 49 82 13

CALEFACTORES BERING

Calor sano en toda su casa con UN SOLO aparato

CONSULTENOS

Rondeau 2453 - Tel. 2 44 71

demostrado no sólo por la calidad de las colecciones, sino además por la participación de un jurado internacional compuesto por veintinueve jurados de once países.

La sub Comisión Artística y Cultural, integrada por los señores Mario Jubin, Orlando Dapueto, Dr. Augusto Montesdeoca, Esther Ribeiro de Zalduondo, Yolanda Arbiza, Teresa Crispieri, Susana Bernizoni, Atilio Bellesi y Guido Palermo, programó diversos actos, que incluyeron un concierto de piano a cargo de la señorita Varela, hija del funcionario señor Miguel Angel Varela y el Primer Gran Salón Postal de Fotografía Artística, el que contó con la participación de numerosísimos participantes, profesionales y aficionados, con tema libre en blanco y negro. El jurado que estuvo integrado por un miembro designado por el Foto Club Uruguayo y otro por los dos participantes, fué igualmente integrado por el técnico de la Unión Postal Universal, señor José Luis Sáenz Bonilla, quien jerarquizó con su presencia la muestra.

Se instituyó un gran premio de N$ 1.000, un Primer Premio de N$ 750.00, un Segundo Premio de N$ 500.00 y un Tercer Premio de N$ 300.00.

La exhibición de las obras, se realizó entre el 9 y 17 de diciembre de 1977.

Rememorando los orígenes del Correo, se realizó una posta entre las ciudades de Trinidad y Durazno, ciudad que fuera sede del Gobierno Delegado y que el 21 de diciembre de 1827 creara la primera administración Postal.

El hecho constituyó una verdadera fiesta de tradición y fue integrada en su totalidad por miembros de la Sociedad Tradicionalista de Trinidad, coincidiendo con los actos centrales programados, a desarrollarse en la ciudad de Durazno.

Se instituyó un premio Hípico, que se corrió en el Hipódromo de Maroñas, designándose Sesquicentenario

Círculo
Filatélico
de Montevideo

Biblioteca Especializada
Servicio de Novedades
Sobres 1er. Día de Emisión
Canje

Soriano 831 Tel. 70 30 48

CARTON'S
FILMS

Industrias Fotomecánicas
Dibujos — Películas
para Offset

Colorado 2245 Tel. 20 72 44
Montevideo

FANA QUIMICA S. A.

Adhesivos Vinílicos
Emulsión Vinílica
Fana Cola - Fana Vinil
Adhesivos de Contacto
Para Luminosos
como plásticos

Fca. y Adm.:
Cno. A. López 5940
Tel.: 22 34 79

Ventas:

Gral. J. A. Lavalleja
Avda. Libertador Brigadier
P. 4 Esc. 401 - Tel. 98 24 09

CURTIEMBRE

1870 LANZA 1978

108 AÑOS

PRODUCIENDO

CALIDAD

El núcleo de participantes a la Exposición Filatélica "Uruguay 77" ofrece su emotivo homenaje al Prócer don José Artigas. Las delegaciones extranjeras en hermosa expresión de confraternidad reverenciaron al Padre de la Orientalidad.

Entrega por parte del Comisario General de la Exp. "Uruguay 77" de artística medalla de oro al Cnel. (Av.) Arancibio Amado en recuerdo del magnífico evento filatélico.

EL MAGO

CON UN SOLO
crédito
viste a toda la familia

COLONIA 936 Tel. 91 51 35

SUITEX S.A.

SE ADHIERE A LA
CELEBRACION DEL
SESQUICENTENARIO DEL
CORREO NACIONAL

VERACIERTO 3180 Tels. 58 18 21/24

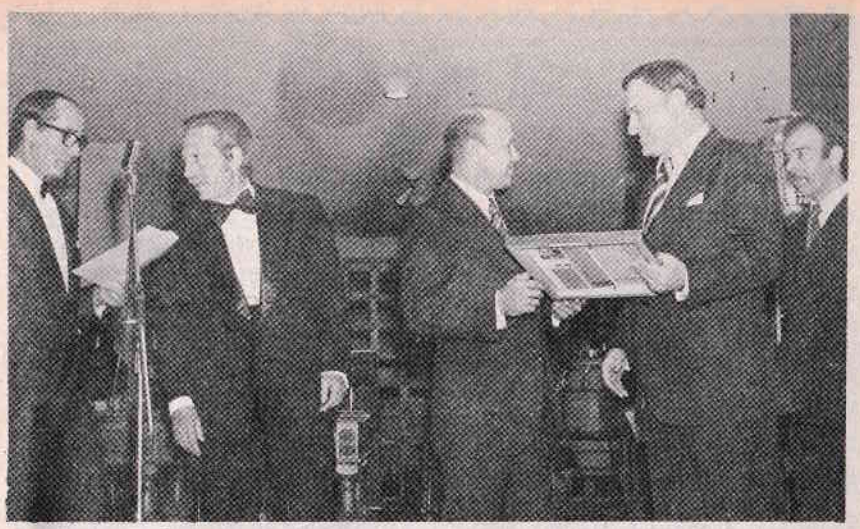

Entrega del Premio Ministerio de Industrias y Energía al Sr. Juan Kobylanski por su invalorable colaboración en la promoción de la Filatelia.

Entrega del premio Sesquicentenario del Correo, al Presidente de la Federación Brasileña de Filatelia Gral. Euclydes Pontes, gran Premio temático.

A. N. D. A.

Fundada el 18 de Noviembre de 1933

PRIMERA INSTITUCION CREDITICIA DEL PAIS
La única con 17 sucursales en el interior del país. La única que otorga créditos sin pago de primera cuota. La única que otorga créditos sin solicitud de referencias. La única que mediante una sola cuota social, otorga beneficios médicos y dentales a todo el núcleo familiar: esposa e hijos hasta la edad de 18 años.
Más de 700 comercios seleccionados en capital e interior del país para servirle.
Entre los que se encuentran Almacenes y Supermercados.

Arenal Grande 1570 **Tels. 40 07 14 - 49 07 96**
41 01 45 - 4 22 34

TAMMARO S.A.

90 ANIVERSARIO

Toda la historia política - militar - civil - religiosa y deportiva del país a través de la medalla presente en todas las exposiciones nacionales e internacionales de FILATELIA.

Juncal 1429 **Tels. 90 11 54 - 90 05 63**

La Sra. del Gral. Mandujano López, director del Correo de Chile, obsequia al Cnel. Arancibio Amado, un recuerdo de su país.

Señores Angel Medina Medina, Silvestre Esposto, Juan Brubacher y Casal Gari, Pilares de Uruguay' 77 en homenaje al Sesquicentenario del Correo Nacional.

INDUSTRIA
METALURGICA

Suc. de José Bartlinski
Fabrica toda clase de PIVOT
(Cierra Puerta)
Reparaciones en general
Rieles Perkeo Importado

Jaime Roldós y Pons 4238
Tel. 20 43 31

METALURGICA
COLOMBO

SACABOCADOS PARA
TODAS LAS INDUSTRIAS

Construcción de Repuestos
Reparaciones en general

Nantes 3525 Tel. 20 92 14

LEÑA
De Monte

Bien seca, de rápido encendido. Ideal para estufas - parrilleros. - Entrega en el día.

BARRACA
LA MINERVA
Emilio Raña 2671
Tel. 2 38 03

Estudio Contable
ROBERTO GRACIA

Liquidación de Impuestos
Gestiones y Pagos
Liquidación Sueldos y Jornales
Formación de Sociedades
Teneduría de Libros
Asesoramiento jurídico en Gral.

Constituyente 1963
Tel. 49 38 10

C. G. U. S. A.

ECHEVERRIA

Lanas - Tapicería - Mercería
Rieles - Galerías a Pedido
Cortinas de Baño - Alfombras
Tapicería en General

8 de Octubre 3679/81
Tel. 58 91 09

FABRICA DE CARPETAS

Suc.
FEDERICO LESSER

La Gaceta 1329
Tel. 78 38 11

CONFITERIA
PRINCESS

Bebidas Finas
Especialidad en Sandwiches
Masas - Saladitos y Postres

Avda. Rivera 2150
Tel. 4 46 75

En la residencia del embajador del Paraguay el Excmo. Sr. Embajador don Miguel T. Romero agasaja a las delegaciones participantes en la Expo Uruguay 77.

Recepción en la Embajada del Paraguay por parte del Cónsul de Paraguay en Tenerife señor Juan Kobylanski.

ALIANZA CULTURAL URUGUAY
ESTADOS UNIDOS DE AMERICA

Desde 1939 han pasado por sus aulas casi 250.000 estudiantes uruguayos, que concurrieron en busca de saber y conocimiento de un idioma y una cultura norteamericana.

ACTIVIDADES DOCENTES Y CULTURALES

☆ Programa Académico:

Se dictan cursos de inglés divididos en la siguiente forma: Regulares — Tres horas semanales - Intensivo - Cinco horas semanales - Superintensivo: Diez horas semanales - Cultura y Composición - Tres horas semanales - Oral a Nivel Avanzado - Tres horas semaales - Club de Conversación - Libre.

Laboratorio - Teacher's Training Course - Preparación de Profesores. Exámenes para becas de estudios en las Universidades de los Estados Unidos tales como: ALI/GU, ECEMG, TOEFEL, GRE, GMAT. Administración del "Certificate Of. Proficiency in English" de la Universidad de Michigan.

Extensión Cultural — En un complejo Teatro-Sala de Exposición se desarrollan las más diversas actividades culturales. Artistas Uruguayos y Norteamericanos encuentran en sus modernas instalaciones, el ambiente ideal para exponer sus artes.

MONTEMAR

Sociedad Anónima Comercial y Marítima

Armadores - Fletadores - Agentes Marítimos

NEOLATINA NAVIERA S. A.

Rincón 541
Tels. 98 21 71/74
Télex 866

Cables MONTEMAR
Cables "NEOVAV"
Montevideo

Almuerzo de camaradería, en el Restaurant "El Entrevero", con los filatelistas, participantes en "Uruguay 77".

Los elegantes salones del Club de Golf del Uruguay fueron marco para el banquete de "Palmarés". El aplauso en esta oportunidad para el señor Cónsul Juan Kobylanski.

AEROLINEAS ARGENTINAS

La gran posibilidad

ULDA Ltda.

Máquinas: CONTABILIDAD, SUMADORAS, REGISTRADORAS, DE ESCRIBIR

REPARACIONES — RECONSTRUCCIONES

Av. AGRACIADA 2849 TELEFONO 20 04 20

Talleres LUCAR

SERVICIO ESPECIALIZADO

BRIAL S. R. L.

HOCQUART 1785 TEL. 28 14 84

Manhattan

Rego Hnos.

pisos parquets

irlanda 2014
casi avda. italia

teléf. 58 85 67
montevideo

del Correo Nacional y donándose en tal oportunidad, un objeto artístico para el propietario del caballo ganador y una valiosa fusta para el jockey, que lo fue el Sr. Walter Báez.

Esta Sub Comisión trabajó igualmente, en la preparación de las bases para el concurso de proyectos para el nuevo distintivo del Correo, como también un llamado a concurso a nivel nacional, para un trabajo histórico literario sobre la Historia del Correo Uruguayo.

Patrocinado igualmente por esta Sub Comisión, se realizó por parte de la Comedia Nacional, una especial representación teatral para los funcionarios y familiares, en el Teatro Solís.

La Sub Comisión de Asuntos Sociales, integrada por los señores Félix Alvarez, Teresa García de Matoso, Sofía Morales, Antonio Blandamuro, y Darwing Aitcin, elaboró un ambicioso plan, para iniciar obras de alcance social, para los funcionarios y sus familiares, cuya concreción se realizará en la medida que los problemas de infraestructura lo permitan.

La Sub Comisión de Museo, integrada por los señores Omar Ortelli, Emilio Sánchez Reyes, Orlando Dapueto, Tomás Cejas y Carlos Tadeo, por su parte, trabajó en forma intensa para la recolección de material disperso, selección, clasificación y ornamentación del mismo, realizando una muestra del futuro museo, conjuntamente con la Exposición Internacional Filatélica.

Especial brillo alcanzaron los Juegos Deportivos programados por la Sub Comisión de Deportes, integrada por los señores Rodolfo Piñeyro, Walter Mozzo, Clodomiro Acosta, Nélson Machado, Roberto Marini y Julio César Cabrera. Dichos actos se iniciaron con un lucido desfile, con la participación de los integrantes de las diferentes

Relojería
y Joyería
"BALADO"
Mercedes 1454
Tel. 49 41 41

URUGUAY TU PATRIA
AMALA — PREPARATE
NO LA ABANDONES
Instituto
"ERWY SCHOOL"

Escuela Primaria
Logosófica
"11 de AGOSTO"
"El hombre deberá empeñar sus mejores esfuerzos y energías en buscarse a sí mismo".
"Sabiduría Logosófica"

BANCO DEL PLATA
ZABALA 1427
Tel. Add. SILVERBANK
P. O. BOX 628
TELEX 767 SILVER CX
AGENCIAS INTERIOR
PAYSANDU - SALTO
CASA DE CAMBIO
PUNTA DEL ESTE

Ferretería
"LA LLAVE" S. A.
Tels. 905219
900849
902211
Rincón 649 - Montevideo
Sucursales:
Agraciada 4035. D. F. Crespo 1909. Gral. Flores 3342. Av. Roosevelt y Brasil. Punta del Este.

JORGE D. TOSI
ANTIQUE S. A.
Juan C. Gómez 1327
Tel. 98 09 38

CAFETERIA URUGUAY
Un nuevo sabor en café
Para el paladar del Uruguay
Mercado Modelo
Planta Alta Local 13

CONFITERIA CARRERA
Magallanes 1434
Tel. 40 28 59

El Director Nacional de Correos, Director Gral. de la Secretaría del Ministerio Cap. de Navío Celestino Mera y Cap. de Fragata Morassi observando material del Museo Postal (en formación).

Exposición en Durazno, del Museo Postal en Formación. En los salones del Club Uruguay (ex Casa del Cnel. Fructuoso Rivera) se llevó a cabo la muestra que visitó numeroso público.

IGOR NOVICOW

Representaciones - Ventas
OLIVETTI
Equipos de Máquinas de Oficina
Abonos de Manutención y Reparación de Máquinas de Oficina

Artigas 899. Tel. 250. PANDO

CON POLVANI

Europa es
más Europa

Representante Exclusivo en el Uruguay

VIAJES TEI

Rincón 676

di DONATO

Calzaturificio

Pablo de María 1480
Tel. 41 08 17

GRANJA
ALFONSO ROTH

de Oscar y Andrés Roth
Producción y Exportación de miel de abejas, propolios para uso medicinal, polen, jalea real y cera.

J. J. de Amézaga 2012
Tel. 29 49 36

TRASMARU Soc. Coop.

Transporte Marítimo Uruguayo
Pesquero "SAN GENARO"
Exportación de Pescado Congelado y Enfriado
Filets-HG-Entero

Treinta y Tres 1373 Esc. 501
Tels. 908078 - 902463

BARRACA LUISCAR

Materiales de Construcción

Luis B. Berres 6698
Paso de la Arena

FARMACIA REYES

El Palacio de la Salud

Artigas 451 Antel 189
Santa Lucía Canelones

ELTON

Creaciones de
Ropa Interior

Canelones 839 T. 912203

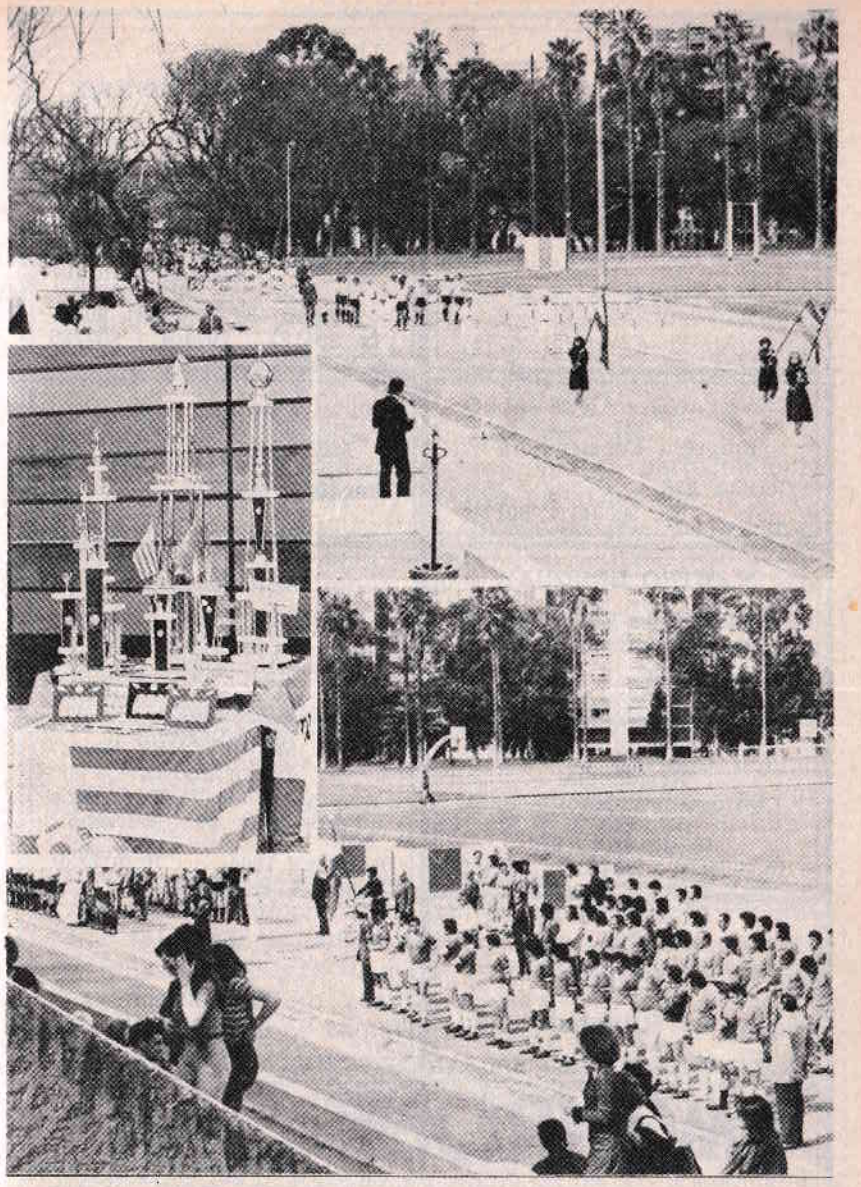

Dos aspectos del desfile inaugural de los Juegos deportivos, "Sesquicentenario del Correo Nacional" y los trofeos que premiaron las mejores actividades desarrolladas en el estadio de la Escuela Militar

Cooperativa
Obrero Técnica
Constructora

LIBRERIA
JUVENTUD S.R.L.
Eduardo Acevedo 1428
Montevideo

B. S. A.

PEDRO FERRES y Cía. S. A.
Lonas Ñandubay
Toallas Ñanduty
Rincón 487 P. 4 Esc. 405
Ts. 904123 - 907464 - 907320

CAYETANO CARCAVALLO
Empresa Constructora
Cerrito 656
Ts. 900341 - 901719

Depósito de
METALES Y AFINES
Ameghino 4828
T. 385132

ELECTRO URUGUAY
Materiales Eléctricos
Ventas por mayor y menor
Uruguay 960 T. 914117

GABRIEL LUTZ
Modelista - Mecánico
San Quintin 4383
T. 395613

HOTEL LOS ANGELES
Residencial
Confortables Habitaciones
18 de Julio 974
Ts. 904583 - 904264 - 907462

LUIS M. SANCHEZ S. A.
Importadores
Motores Ford
Repuestos Perkins
Rondeau 1804 T. 912339

C.O.T.E.C.
Constituyente 1955

Adhesión
O.H.S.A.

MONROE
MONROPAR
SOCIEDAD ANONIMA
Galicia 1265 casi Yi - Tels. 90 42 58 - 98 09 12 - 98 25 48
Y su red de distribuidores MONROE en todo el País.

actividades, llevándose a cabo con orden y cuidado esmero, que le dieron a la ceremonia un toque de colorido y gracia, por la presencia de las abanderadas del Instituto.

Intervinieron equipos de fútbol, ciclismo, ajedrez, marathon y bochas y las actividades se disputaron en certámenes regionales, a los efectos de dar mayor participación a los funcionarios del interior del País.

Todas estas actividades, que fueron perfectamente programadas, tuvieron la efectiva ejecución por la comisión designada a tal efecto, integrada por los señores Clodomiro Acosta, José Bartoli, Lilián Cazulo, Néstor Trujillo, Miguel Angel Varela, Alicia Dambrauskas y Sofía Morales y contó con la colaboración de los señores Alberto Soto y Eugenio Benvenuto, quienes le dieron un marco de sobria presentación a todos los actos, al haber actuado como maestros de ceremonia en los mismos.

Coincidiendo con los festejos mencionados, se inauguraron varios locales para oficinas de Correos, contándose entre ellos con las sucursales de la Ciudad de La Paz, Las Piedras, San Ramón y las jefaturas de Fray Bentos y Durazno.

Culminando todas las actividades, se llevó a cabo el día 21 de diciembre, en el hall principal de Casa Central, con la presencia de altas autoridades nacionales, civiles y militares, el acto final de los festejos, oportunidad en la cual el Instituto, recibió muestras de reconocimiento por parte de otras administraciones postales, de organismos internacionales, diversas compañías aéreas, dependencias públicas y empresas privadas de nuestro País, materializándose en plaquetas y objetos artísticos.

En la oportunidad, se hizo entrega de trofeos por las competencias deportivas, así como de medallas conmemorativas a antiguos funcionarios del Instituto y diplomas a alumnos egresados de la Escuela de Capacitación Postal.

ELTON
Confecciones de ropa interior
Canelones 839 T. 912203

VICAR FILMS
Cine para Niños
Distribuye Peliculas en 16 Mm.
Yaguarón 1197 T. 916761

Industrias
ATLAS CALZADOS
Marca el paso de la moda
Modelos exclusivos - Calidad Reconocida
A. Cheveste 1414 T. 202823

RODAN GOMAS S.R.L.
Fabricación y Venta de artículos de goma
Av. Italia 3671 T. 582526

Manuel J. Acosta y Lara
Gonzalo M. Acosta y Lara
Escribanos
A. y L.
T. y Tres 1334 P. 3 Ap. 24

ELECTRO ALARMA
B. Liñares
Porteros Eléctricos - Centrales Telefónicas - Intercomunicadores
Maldonado 1459 T. 490461

VICTOR N. TRAMA
Mueblería - Carpintería de Obra - Carpintería en Gral.
Instalaciones Comerciales
Fco. Llambí 1439 - T. 780335

ALGARVE LIMITADA
Importación
Opel - Chevette
Galicia 1255 T. 983261

OPTICA HEIDER
En óptica de calidad toda comparación nos favorece - Créditos
Cnel. L. Latorre 1377
T. 903434

SILVA HNOS.
Taller de Rastrojero Diesel y Mecánica en General
Coquimbo 2123 T. 281105

Sepa Elegir La Cepa
Vinos "SAN FELIPE"
de Mendoza Rep. Argentina
DEXIMPORT LIMITADA
T. 910222 - 917638

CARLOS CESAR COMAS
Corredor de Bolsa
Rincón 454 P. 3 Esc. 307
T. 913260

El Cnel. (Av.) Arancibio Amado izando el Pabellón Nacional en el magnífico acto celebratorio llevado a cabo en la ciudad de Las Piedras.

La inauguración de nuevo local para oficinas de Correos en Las Piedras, señaló acto significativo en el marco de los festejos del Sesquicentenario del Correo Nacional.

EMPORIO DEL PAPEL
Mariano Camps
Importador
Papelería, Arts. Escolares
Paraguay 1424 T. 901988

MENTOR S. A.
Cartón, tubos y cajas
de cartón
Vilardebó 1731
T. 24243

C O I T
Paraguay 1473 T. 916619

HECTOR SCARPA
Muebles en general
Especialidad en Placares
Nva. Palmira 1970
T. 403972

JUAN PONS S. A.
Barraca de Maderas
Aserradero
Fbca. de Artículos Rurales
Vilardebó 1152 T. 23352

Adhesión
BIC URUGUAY

Distribuidora
CARPED S.R.L.
LIBROS
Vázquez 1454 y Colonia

E. A. VEIROJ
Materiales de construcción
y sanitarios
Importación - Exportación
G Barbato 1552 T. 982039

GUZMAN
GONZALEZ RUIZ
Agente
De la Propiedad Industrial
Juncal 1395 E. 19 T. 915587

GRIMOLDI
La Marca del Medio Punto
18 de Julio 988
Ts. 908342-980629
Chucarro 1008 T. 788511

D.Y.S.A. S.A.
Productos Químicos
Materias Primas
Av. Gral. Flores 3364
Ts. 200188 - 200407

Almacenes
ARSA S.R.L.
Ventas por mayor y menor
Nueva Palmira 1631/33
Ts. 202613 - 26025

Acto folklórico que cerró la fiesta en Las Piedras. Distintas figuras, prestigiaron la reunión simpática, logrando cálidos aplausos.

El banquete celebrado en Las Piedras congregó a altas autoridades presididas por el Cnel. (Av.) Arancibio Amado. La apertura de la nueva sucursal, coincidente con la conmemoración del Sesquicentenario del Correo, se destacó en la amable comida.

af ASIGNACIONES FAMILIARES

EFICAZ Y JUSTA REDISTRIBUCION DE LOS RECURSOS DEL AREA PRODUCTIVA PARA LA DIRECTA APLICACION EN LA FAMILIA DEL TRABAJADOR PRIVADO DEL PAIS.

MEDIANTE LA PRODUCCION Y EXPORTACION DE SU LINEA DE FERTILIZANTES Y SEMILLAS, **AGROMAX** PROMUEVE EL DESARROLLO DEL PAIS.

AGROMAX S. A. (Hiperfosfato)

Siempre tierra adentro

Avda. Uruguay 874 **Tels. 91 05 35 - 91 22 46**

La Paz inaugura su Oficina de Correo. El izamiento de la bandera nacional marca el instante culminante de la celebración, que concitó a numeroso público.

La "posta" fue una de las notas emotivas en el desarrollo de las distintas pruebas deportivas con que se celebraron los 150 años del Correo Nacional.

EL HOMENAJE NACIONAL E INTERNACIONAL

La Dirección General de Correos del Paraguay se adhiere fraternalmente a la conmemoración del sesquicentenario del Correo Uruguayo. 1927 - 1977

La Asociación de Cronistas Filatélicos de la Argentina al Correo Uruguayo en su sesquicentenario 1827 - 21 - 12 - 1977

Varig Líneas Aéreas Brasileñas en su 50 Aniversario en homenaje a la Dirección Nacional de Correos del Uruguay en sus 150 Años. 21 - XII - 1977

Rotary Club Treinta y Tres Sur a la Dirección Nacional de Correos en su 150 Aniversario 1827 - 25 VIII - 1977

1838 GOMENSORO Y CASTELLS 1978

140 AÑOS REMATANDO

Propiedades. Fincas - Campos - Solares

Maquinarias - Vehículos - Materiales - Mobiliarios

Cuareim 1978 - Tel. 91 54 26 **Piedras 319 - Tel. 91 22 33**

COOPER

AL CUIDADO DE LA SALUD ANIMAL EN TODO EL MUNDO...

GENERAL ELECTRIC S. A.

Conaprole

Más de cuatro décadas al Servicio de la Producción y el consumo.

Adhesión

CENTRO DE INDUSTRIALES PANADEROS

D. Fernández Crespo 1238

Encotel Argentina al Correo Uruguayo en su sesquicentenario 1827 - 1977

D. N. C. T.
Chile
A la Dirección Nacional de Correos del Uruguay
1827 - 1927
Montevideo, agosto de 1977

Circulo Filatélico de Montevideo al Correo Nacional en su sesquicentenario
1827 - 21 diciembre 1977

Homenaje de la Oficina Internacional de la Unión Postal de las Américas y España a la Administración Postal Uruguaya en el sesquicentenario del Correo Nacional.
Montevideo, 21 de diciembre de 1977

VARELA HNOS.

Técnica de Avanzada en Recitficado de Motores — Reacondicionamos Motores de: Coches — Camiones — Omnibus — Máquinaria Agrícola — Vial y Naval — Nafta y Diesel.
Más de 25 años de experiencia con maquinarias de alta precisión

Cufré 3015 **Tels. 2 63 28 - 20 93 30**

aeroflet

CARGA AEREA Y MARITIMA
CONSOLIDACIONES — CHARTERS
DESPACHOS — DEPOSITOS SEGUROS

Colonia 1526 **Tel. 41 47 04**

ESTUDIO LATINO

Laboratorio Fotográfico Profesional
Fotos Comerciales — Retratos
Sociales — Restauraciones al Lápiz

Ibicuy 1238 c/Soriano **Tel. 90 03 10**

PABLO VICTORICA

TURENNE

Rondeau 1822 **Tel. 91 05 01**

FRIGORIFICO CODADESA

COMPAÑIA DE ABASTECEDORES DEL ESTE S. A.

Planta Industrial:
Ruta 39 Km. 12.500
Teléfono 21 Rural
San Carlos - Maldonado

Rincón 487 Piso 10
Oficina 1005 al 1008
Tels. 90 05 56 - 90 62 06
Montevideo - Uruguay

BREVE RESEÑA HISTORICA DEL "MUSEO POSTAL"

Historia del Museo Postal
por Orlando Dapueto Gervaso

Con acertado criterio la Dirección Nacional de Correos, dispuso se incluyera la creación e instalación del "Museo Postal" en el programa de los festejos del sesquicentenario del establecimiento de la 'Primera Administración General de Correos" estatuida el 21 de diciembre de 1827, en la que fuera propiedad de doña María Cayetana Leguizamón "La Guaireña" ubicada en la Villa de San Pedro del Durazno, cuyos documentos oficiales de la creación de la villa y de la designación mencionada, no aparecen en los Registros ni en el Archivo General de la Nación.

Por esa iniciativa e inspiración, se nombra la integración de una "Comisión" con los funcionarios, señores Carlos Praderi Bazzano, Omar Ortelli, Carlos Taddeo, Emilio Sánchez Reyes y Orlando Dapueto Gervaso, con la finalidad de iniciar los trabajos necesarios para la instalación, la de los estudios históricos paleográficos de los documentos y la clasificación arqueológica de los materiales rescatables, o los que por legado o donaciones fueren recolectados.

El 16 de mayo de 1977, la Comisión organiza y presenta las bases de los principios y el de los métodos de los trabajos a realizarse posteriormente, como asimismo, el asesoramiento en historia, cartografía, paleografía, iconografía, arqueología y numismática. Planifica la clasificación y selección de libros, documentos manuscrito o impresos, útiles de trabajo u objetos de arte que hayan pertenecido al organismo. Garantiza el pensamiento, el impulso y el interés de dicha obra, la orden de servicio Nº 19 (expediente Nº 12.891/77) del 25 de mayo, impartida a todas las dependencias de la república, expresando: "...todo lo que pueda

HERIBERTO MENDEZ

Empresa de Pinturas en General
Pinturas, Enduídos y Empapelados, Balancines
e Impermeabilizaciones - Refacciones

Joaquín Requena 1144

"GALOPAR"

Taller Experimental de artes plásticas
Galeria — Artesanía — Artistas Uruguayos

Buenos Aires 409/11

Pforzheim Ltda.

Alhajas — Relojes — Composturas

Reconquista 624 Tel. 91 38 19

RECOPRO INMOBILIARIA

Administración de gastos comunes

Tomás Diago 617 Tels. 70 35 95 - 70 10 13

TECNOMADERA Ltda. simac

Aberturas y Placares Standard

Constituyente 1973 Tel. 41 24 47

"ser considerado digno de inte-
"grar el patrimonio histórico pos-
tal, lo cual constituirá la base
"del museo...".

De inmediato, asisten a esa clase de inquietudes, la incorporación de las primeras treinta y dos piezas, tales como: Contratos para el Servicio de Diligencias, los que se realizaban entre las localidades de Colonia y Rosario, correspondientes al año 1889. Una Caja de Resguardo de Caudales (de madera) que fuera usada para la remisión de valores, procedente de la localidad del Chuy, año 1866. Un Buzón de Pared del año 1879 y su tipo similar grande usado en las aceras de algunas calles montevideanas. Una llave para la cerradura de la Primera Caja de Hierro que tuvo la Jefatura Departamental de Colonia. Sellos, cuños para la colocación de lacres. Escarapelas, documentos y otras antigüedades.

— — —

Y, el 29 de julio, culminando un esfuerzo, premiando la voluntad de colaboración de quienes desinteresadamente intervinieron de una u otra manera, y cumpliendo un designio o rara coincidencia, se inaugura —pública y oficialmente— sin las formalidades de la existencia del documento del Poder Ejecutivo, la "Primera Muestra del Museo Postal" en uno de los salones del Club Uruguay, conjuntamente con la Exposición Internacional Filatélica, realizada desde el 29 de julio al 7 de agosto de ese mismo año, asistiendo —en representación del Poder Ejecutivo— el Ministro de Industria y Energía, Ing. Quím. Luis H. Meyer, el Director Nacional de Correos, Cnel. Av. Arancibio D. Amado, personalidades filatélicas e integrantes de las distintas comisiones.

—.—.—

Los materiales seleccionados fueron cuidadosamente depositados, para su posterior y definitivo destino.

La historia, la que dignifica al hombre, enaltece al pueblo, honra al Instituto.

Orlando Dapueto Gervaso

TEOFILO GARCIA

Trabajos de Torno Revólver Automático

Nicaragua 1832 Tel. 20 24 87

SUPIMOS DARLE VUELO A LAS COMUNICACIONES

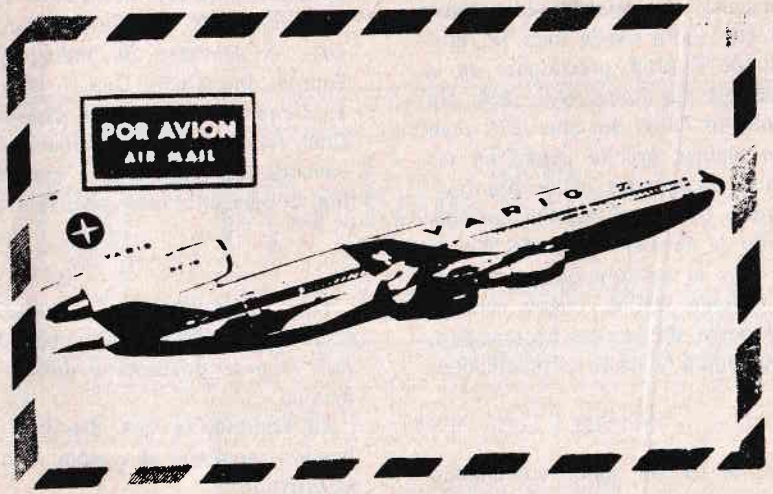

Saludamos al Correo Nacional en su Sesquicentenario. Un ejemplo de constante progreso, cuyo mensaje ayudamos a llevar por todo el mundo.

VARIG
CRUZEIRO

Rio Negro 1362 - Tel.: 98 43 21

TIEMPOS DEL CORREO EN EL AREA MINUANA

Tiempos del Correo en el área Minuana

El Correo, como institución orgánica —servicio público y herramienta social— tiene la edad de la Patria. Habría que decir, para definir mejor el siglo y medio vivido por el instituto postal, que tiene la edad de la independencia política del país. De su libertad integral. La libertad de comunicarse sin cortapisas es esencial en la economía espiritual del hombre. La acción es, en general, la consecuencia dinámica del pensamiento. De la idea compartida, intercomunicada.

Un decreto gubernativo del 29 de noviembre de 1829, saca a licitación pública "las 133 postas que existían en los nueve departamentos y las 7 que funcionaban desde el Salto hasta Bella Unión". Se trataba de fijar el servicio —o apuntalarlo— porque no ofrecía firmeza, continuidad. Tambaleaba.

En conjunto 140 postas para toda la República, que debían rematarse por el plazo de tres años, debiendo cada posta sostener 50 caballos de silla y de tiro para el servicio del Estado y de los particulares, tres o cuatro camas y un juego de mesa.

"Todo el servicio de Correos —dice Eduardo Acevedo en sus "Anales históricos"— era atendido en 1834 por cuatro postas principales que iban: la primera, de Montevideo a Santa Teresa, pasando por Solís, Maldonado, San Carlos y Rocha; la segunda, de Solís a Cerro Largo, pasando por Minas; la tercera, de Montevideo al Salto, pasando por Canelones, Santa Lucía, San José, Mercedes y Paysandú; y la cuarta, de San José a la Colonia".

Afectado por grave crisis económica, el gobierno de Oribe, suprimió a mediados de 1835 todas las postas que había en el país. Los usuarios (que el gobierno decía eran renuentes a utilizar el servicio público de correos, por lo que era un servicio que provocaba elevadas pérdidas) pusieron el grito en el cielo. A fines de ese mismo año, el pesidente Oribe repuso el servicio de postas en forma total. Pero, "con deficiencias tales que Minas, por ejemplo, quedó sin comunicación directa con Montevideo". La correspondencia destinada a nuestra ciudad tenía que se dirigida a Maldonado y "como no había conductores pagos entre Maldonado y Minas, era forzoso recurrir a la buena voluntad de los pasajeros, que a veces abandonaban las valijas en las estancias

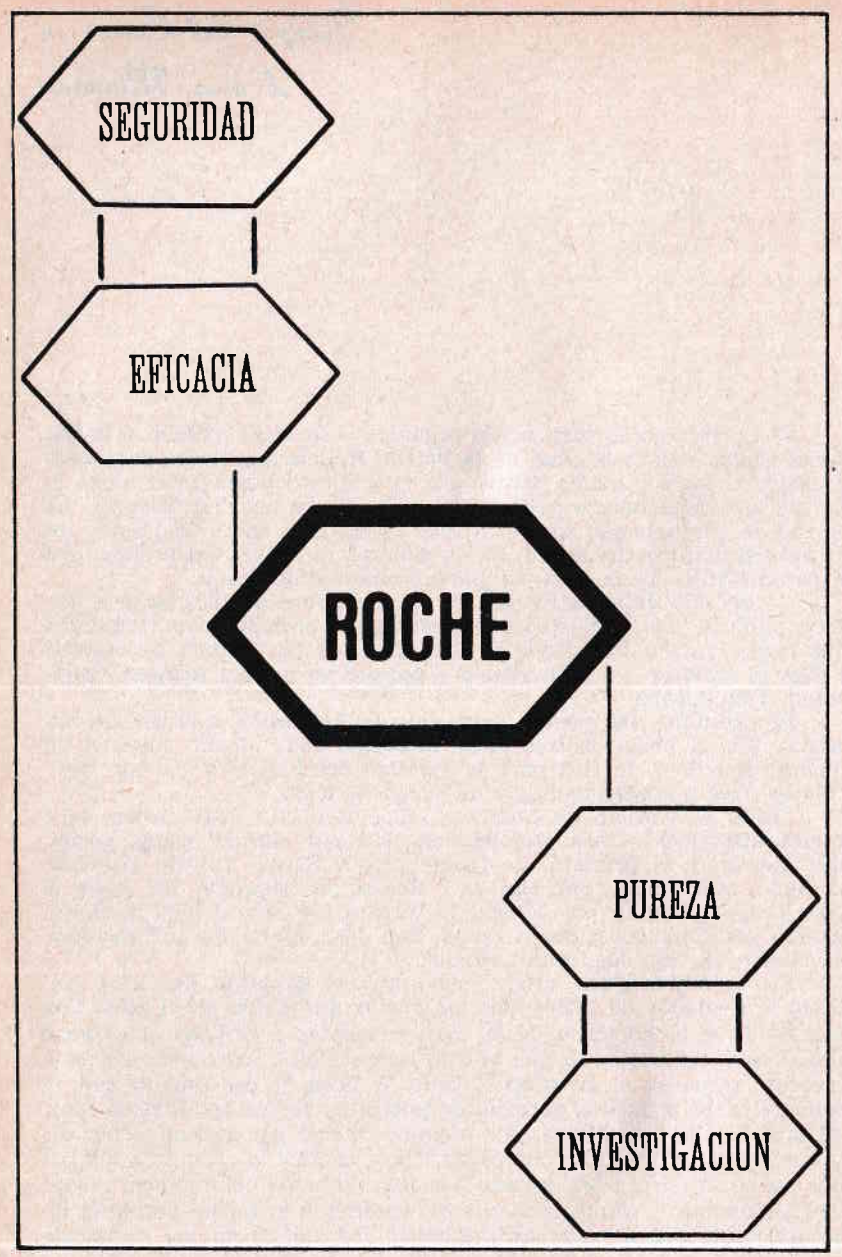

del trayecto, para que otros pasajeros volvieran a alzarlas". "Por efecto de ello —concluye Eduardo Acevedo— los diarios montevideanos de noviembre de 1835 llegaban a Minas a mediados de enero del año siguiente".

El primer correo de Minas se estableció en 1793. Estaba a cargo del vecino Félix Fernández. Viajaba a Montevideo una vez por semana. A caballo, claro.

El primer viaje de la diligencia de "Mensajerías Orientales", se efectuó el 3 de diciembre de 1852, a cargo del mayoral Juan Montero. La diligencia salía de Montevideo los días viernes y de Minas los lunes. En 1883 la diligencia de Montero seguía en los caminos.

Las diligencias minuanas fueron las primeras en hollar los inciertos campos orientales, creando los caminos y sus hitos. (El dato es de Barrios Pintos).

En 1883 (cuando Panchito de León funda Nico Pérez sobre la Cuchilla Grande), la línea de Minas a Treinta y Tres estaba a cargo de "La Armonía", cuyo mayoral era José Arroyal. Y la diligencia que, desde Minas llegaba hasta Olimar Chico, tenía su agencia en el comercio de Caraciolo Pais. Con terminal en el paso de Ormaechea y parada obligada en Nico Pérez.

Un dato que importa cuando se trata del proceso de la comunicación en el área departamental: el telégrafo conectó a Minas con Montevideo en marzo de 1874. Y la comunicación con Treinta y Tres se estableció el 27 de mayo de ese mismo año.

La "Mensajería Oriental" estableció el servicio de diligencias con Treinta y Tres, el 16 de octubre de 1873. Con tres viajes mensuales desde Minas.

Martiniano Dol fue "correo" entre Minas y Rocha, durante 40 años. Comenzó su tarea en 1880. Utilizaba una "araña" o sulky descubierto, tirado por dos caballos.

Eusebio Mansilla, mayoral de brazo fuerte y ojo aquilino, estableció en 1901 una línea regular de diligencias entre Minas y Rocha.

No puede hablarse del Correo minuano y su historia —por superficial y heterodoxa que sea esa historia— sin recordar a don Benito Baubeta, que fue instrumento esencial del instituto. Baubeta ingresó al Correo a los 20 años de edad, en 1893 y se mantuvo en actividad funcional durante 40 años. Jubilado, se creó la obligación de concurrir sistemática y diariamente a la oficina, por afecto y por inercia, hasta su muerte en 1964, cumplidos 91 años.

En el programa vital de don Benito parecía flotar el pensamiento de Amiel: "Hay que dar a nuestro siglo una nueva dogmática, es decir, hay que darle una explicación más profunda de la naturaleza de Cristo y de las cualidades que proyecta sobre el cielo y sobre la humanidad". En este vecino apacible se cumplía, sin retóricas ni propósito trascendente, un programa de comportamiento definido: "El deber tiene la virtud de hacernos sentir la realidad del mundo positivo, despegándonos al mismo tiempo de él." Todos los días de su extendida existencia don Benito recorrió y espíritualizó su triángulo moral (su perfecto triángulo): el Hogar, la Iglesia, el Correo. Inundado por su alma, que era la paz. La energía mansa y continua. Ininterrumpida. Atemporal.

Santiago Dossetti

GONZALEZ HNOS. S.A.

INDUSTRIALES
MATERIA PRIMA PARA LAS INDUSTRIAS
DE EXPORTACION

Caños Negros y Galvanizados.	Caños de Bronce y Cobre.
Chapas Galvanizadas.	Zinc Electrolítico Extranj.
Soldaduras ade Estaño/ 33%, 40%, 50%.	Estaño Puro "
Soldaduras de Estaño	Plomo " "
Carburo de Calcio	Aluminio Puro B.100 "
ALEACIONES DE METALES	Bismuto Metálico
Administración:	Alambrón de Cobre
	BLANCOS EN GENERAL
	Planta Industrial:
Luis Sambucetti 2673/75	**Alejandro Gallinal 2469**
Tels. 4 31 73 - 49 09 89	**Tel. 58 35 93**

SUCURSAL Nº 1 CIUDAD DE PAYSANDU
Av. Italia s/n. — Tel. 4468

LA MEJOR
CERVEZA
NORTEÑA

LOS SELLOS POSTALES DEL URUGUAY

ISIDORO E. DE-MARÍA

Ex-Inspector Departamental de Correos y autor de la obra
«El Correo del Uruguay, apuntes para su historia»

LOS SELLOS POSTALES DEL URUGUAY

COMUNES, PROVISORIOS, OFICIALES, CONMEMORATIVOS, DE TASA Y PAPEL MONEDA

EMITIDOS DESDE 1856 HASTA 1914

MONTEVIDEO
TALLERES GRÁFICOS DEL ESTADO
1915

Adhesión

DREGHAL S. en C.

Paraguay 1616 Tel. 91 40 03

ELECTROLUX

Aspiradoras y Enceradoras de Fama Mundial
Mini _ Bar Refrigerado para Ejecutivos
Service Especializado

Juncal 1382 Tels. 90 61 65 - 98 17 48

F R E S LTDA.

CONSTRUCCIONES

Miguelete 1985 bis Tel. 4 62 31

TARINO LIBROS

Hace más de 50 años que utilizamos el correo uruguayo para enviar nuestros libros al interior de la República y al resto del mundo.

LIBRERIA UNIVERSITARIA
18 de Julio 1852 Tel. 4 33 18

CITROEN - CHRYSLER

Representante Exclusivo para el Uruguay

Quintanar s.a.

Cerro Largo 1230 - Tels.: 98 46 51 - 98 79 44

Isidoro E. de María: Los Sellos Postales del Uruguay.-

Montevideo, Setiembre 22 de 1915.

Excmo. señor Ministro de Industrias, doctor don Juan José Amézaga.

Isidoro E. De-María, jubilado de la Nación, ante V. E. me presento y expongo:

Que soy autor de una obra titulada *Los sellos postales del Uruguay*, la que considero de interés público por ser la primera de su índole dada á luz en el país. Será editada en los Talleres Gráficos del Estado, y constará de los capítulos expresados en el índice adjunto, formando un pequeño volúmen de 50 á 60 páginas.

Considero, Excmo. señor, que esta obra es de relativa importancia, especialmente para las oficinas postales de la República y las del extranjero, por su documentación inédita y por hallarse relacionada con *El Correo del Uruguay, apuntes para su historia*, obra escrita también por el peticionante, compuesta de tres tomos y á la que se dignó suscribirse el Superior Gobierno, adquiriendo trescientos ejemplares de cada tomo.

Convencido, pues, de que este nuevo libro llenará una necesidad en las oficinas postales, me permito proponer al Gobierno, por intermedio de V. E., la adquisición de trescientos ejemplares, al precio de cincuenta centésimos cada uno.

CONFITERIA
LA LIGURIA
Sociedad Anónima
Avda. 8 de Octubre 3802-06 Tels. 533387 - 583002 - 588068

Adhesión de
RADIO INDEPENDENCIA
CX 50
Paysandú 1186 Tel. 98 48 48

MONTCUER LTDA.
Arte en el cuero - Exclusividades
Av. D. Fernández Crespo 1743 Tel. 40 22 95

MESON DEL CLUB ESPAÑOL
Banquetes - Despedidas - Cocktelería en General
18 de Julio 1332 Tel. 91 51 45

CARLOS R. CRISTIANI
Y HNOS. S. A.
Pascual Paladino 2534 Tel. 58 87 67

Por lo expuesto: á V. E. suplico, que prévio los trámites que considere oportunos, se sirva proveer de acuerdo con esta solicitud.

I. E. DE-MARIA

"Ministerio de Industrias.—Montevideo, Octubre 9 de 1915. —Vista la solicitud del señor Isidoro E. De-María, pidiendo que el Gobierno se suscriba á un determinado número de ejemplares de la obra de que es autor, titulada "Los sellos postales del Uruguay", al precio de *cincuenta centésimos* ($ 0.50) cada ejemplar; Considerando conveniente su adquisición—

SE RESUELVE:

"Suscribirse á la cantidad de ciento cincuenta ejemplares de la expresada obra al precio de $ 0.50 cada uno ó sean *setenta y cinco pesos* ($ 75), siempre que ella se imprima en los Talleres Gráficos del Estado. La erogación se imputará á Eventuales de este Ministerio.—Rúbrica del señor Presidente. —JUAN JOSE AMEZAGA.

SELLOS POSTALES DEL URUGUAY

CAPITULO I

SELLOS COMUNES Y PROVISORIOS EMITIDOS DE 1856 á 1876

Los primeros sellos postales puestos en uso en la República Oriental del Uruguay, fueron los denominados *Timbres de Diligencia,* los que circularon entre la Capital y los Departamentos del Interior, el 1.º de Octubre de 1856.

Esos timbres fueron creados por el entonces Asentista de Postas y á la vez Administrador General de Correos (sin

FRIGORIFICO CANELONES
MIGUEL AMEGLIO S. A.
y Establecimientos Colonia S. A.
Jujuy 2644 Tel. 20 59 10 - 20 59 19

R.I.N. S.R.L.
MARINE ENGINEERING
Diesel - Electricity - Refrigeration - Plate Works
Boilers-Weldings-Tank y Bilges Cleaning
Cerrito 664/670 Phones: 90 49 54 - 98 46 15

FRIGORIFICO Y MATADERO
COMARGEN S. A.
Ituzaingó 1393 Piso 5 Tel. 91 33 35

"LA AURORA" JOSE MARTINEZ REINA S. A.
ESTABLECIDA EN 1910
Hilanderías y Tejedurías de Lana y Algodón
Licencias Aurotex y Jockey
Uruguayana 3795 Tels. 3 33 23 - 39 18 10 - 3 30 00

ASOCIACION MUTUALISTA DEL PARTIDO NACIONAL
Colonia 1900 Tel. 4 64 88

Equipos Deportivos
LENNON
PARA QUIENES GANAR ES...
UNA COSTUMBRE

sueldo) don Atanasio Lapido, con el único fin de emplearse en el franqueo de la correspondencia epistolar conducida por carruajes particulares.

Dichos timbres ó sellos *Diligencia,* puestos en circulación, —sin ninguna disposición oficial prévia que los colocara en la categoría de emisión de sellos postales autorizada por el Gobierno,— eran de estas tres clases:

60 centavos, azul.
80 centavos, verde.
1 real, bermellón.

Conviene advertir aquí, que los *centavos* ó centésimos de entonces, erán equivalentes á *reis,* moneda portuguesa, de manera que el porte de una carta simple, era de *tres vintenes* ó sesenta milésimos de nuestra moneda actual.

El grabado de los tres sellos mencionados lo constituía: la palabra *Diligencia,* arrriba; un filete griego, á los costados; el Sol con 105 rayos dentro de una circunferencia, al centro; y el valor, debajo.

Cada plancha contenía 35 sellos: 7 horizontales y 5 verticales. La impresión se hizo en la litografía de Mége, establecida en Montevideo, siendo el tiraje muy reducido.

Lo único que se publicó en la prensa de la Capital, respecto á dichos timbres, fué el aviso siguiente:

"Administración de Correos y Postas.—Con el objeto de " evitar pérdida de tiempo y otras dificultades á las personas " que hayan de dirigir correspondencia al Interior por las Dili- " gencias, está dispuesto lo conveniente para que pueda veri- " ficarse el franqueo en las respectivas agencias, lo mismo que " en esta Administración.—Montevideo, Octubre 14 de 1856."

Las primeras cantidades de esos timbres, fueron entregadas para el expendio, á las Agencias de Diligencias de los señores Sienra y Paseyro establecidas en Montevideo; y á los agentes del mismo servicio radicados en los Departamentos de San José, Soriano, Florida, Durazno, Tacuarembó, Minas y Maldonado.

Adhesión
C. O. U. S. A.
Mendoza 2325 Tel. 2 37 43

BARRACA AMERICANA S. A.

Aserradero y Planta Industrial:
Pte. Viera esq. Aduana
Paysandú.

Oficina:
Zabala 1542 Esc. 36 y 37
Montevideo

inacelu
Industria de Acumuladores Eléctricos Uruguaya S. A.
Primera Fca. Uruguaya de Acumuladores en
Cajas de Polipropileno
Baterías para Automotores y Motocicletas
Adm. Planta Industrial - Ventas
Santa Lucía 4690 / 4700 Tel. 39 41 54

COLEGIO Y LICEO HABILITADO
MISERICORDISTA
Preescolares, Jardinera, Primaria, Secundaria: Ciclo Básico, Bachilleratos, Opciones: Medicina, Ingeniería y Abogacía
San Martín 3820 Tel. 2 54 03

IMASA
La nueva era en Máquinas-Herramientas Eléctricas BOSCH
Motosierras SACHS DOLMAR
Paraguay 1647 Tel. 98 02 33

GALERIA CONTEMPORANEA Ltda.
de JULIO CESAR MARIÑO E HIJO
Cerrito 425 Tel. 91 23 84

Bien podía haberse empleado entonces el método racional de inutilización para esos timbres, desde luego que las Administraciones del Interior y las Agencias de la Capital, poseían sellos húmedos apropiados, que los usaban desde el año 1853.

Quizá no se les dió esa aplicación por no haberlo indicado expresamente las autoridades respectivas, ó quizá también, por tratarse de un timbre particular del señor Lapido, que puso en circulación con el propósito de defender intereses públicos y privados, en su doble carácter de Administrador General de Correos y Asentista de Postas.

Por esta falta de aplicación, vemos hoy que la mayor parte de los timbres *Diligencia,* usados en el franqueo, no están inutilizados; y las muy pocas oficinas que procedían á efectuar ese requisito de inutilización, lo hacían con dos rayas de tinta, formando la Cruz de San Andrés. Se afirma, pues, la certidumbre de que los timbres llamados *Diligencia* eran de carácter particular, por la razón que fluye de este procedimiento de inutilización; desde que el Gobierno no había reconocido como oficial la emisión de esos timbres, el señor Lapido no podía estar autorizado para usar los sellos oficiales del Correo en esa obliteración.

Es posible que el señor Lapido fuera verbalmente autorizado por el Gobierno para emitir esos timbres *á título de ensayo,* como lo manifiesta ese mismo señor en su comunicación del 14 de Mayo de 1857, dirigida al Ministro del ramo, y lo hace constar el Administrador General señor Echeverriarza en su Memoria del año 1858.

Un año después (el 1.º de Octubre de 1857), circuló un segundo tipo del timbre de 60 centavos, de igual tamaño y color azul que el primero, pero con una notable diferencia en el dibujo del Sol y la guarda griega.

El doctor Wonner en su obra *Les timbres de la République*

SUPRODAN S. A.

San Ramón 803
Tels. 20 82 32
20 23 13

CONTADURIA
T. y Tres 1356 P. 4 Esc. 44
Tels. 91 10 61 - 91 52 14

PLANTA INDUSTRIAL: Río Branco 1568 - Tel. 90 07 45

INDUSTRIA LANERA DEL URUGUAY
S. A.
Lanas para Labores - Telas FASINEL
Casimires e Hilados ILDU
Una marca con prestigio internacional
José de Bejar 2600 Tels. 58 31 61/63

GOLAR S. A. – Distribuidora
VELOMIX — Acelerante de Fraguado de Hormigón
CAUSTICAM — Soda Cáustica en Escamas
Coagulante enzimático "ARCAL"
Lavalleja 1761 Tel. 41 18 15

ARROZAL 33 S. A.
Cno. Santos 4900 Tels. 39 87 45 - 39 35 51

F.U.M.M.
FABRICA URUGUAYA DE MUEBLES METALICOS
Democracia 2263 Tel. 2 69 40

SUDAMTEX DE URUGUAY S.A.

Orientale de L'Uruguay, aparecida en 1887, dice lo siguiente respecto á ese nuevo timbre *Diligencia*.

" Este segundo tipo se distingue fácilmente del primero " porque no tiene la guarda griega lateral, sinó dos líneas entre- " cortadas en 20 pedazos. El Sol tiene 67 rayos que terminan " en pirámide, lo que prueba que ha sido grabado en 1857 ó " 1858. "

Esa descripción del segundo tipo de 60 centavos, hecha por el doctor Wonner, la creemos exacta; y según nuestros apuntes, podemos agregar, —respecto á la historia de tan interesante sello,— lo siguiente:

Que en Setiembre de 1857 se había agotado en la Administración General el timbre *Diligencia* de 60 centavos, por cuyo motivo el señor Lapido encomendó la impresión de una muy limitada cantidad de sellos de igual valor. Pero resultó, que á causa del tiempo transcurrido y la escasez de material en la litografía de Mége, se habían inutilizado las piedras *matriz* é *impresora* del expresado timbre de 60 centavos (1.er tipo); grabándose entonces é imprimiéndose el 2.º tipo, del que tanto se han ocupado las principales autoridades filatélicas.

A principios de Agosto de 1858, debieron retirarse de la circulación, todos los sellos *Diligencia* existentes en la campaña, según lo dispuesto en la siguiente Circular:

" Montevideo, 5 de Agosto de 1858.—Señores Administra- " dores subalternos: En virtud de órden superior suspenderá " usted el franqueo de toda correspondencia y devolverá á esta " Administración, lo más pronto posible, los sellos que se en- " cuentren en su poder y la cuenta de lo que haya vendido.— " *Prudencio Echeverriarza*, Interventor".

Pero no sucedió así: sin duda por ser la *órden superior* emanada del mismo señor Lapido, en su doble carácter de Administrador General de Correos y Empresario de Diligencias, y dictada con el único fin de que los Administradores del Interior exigieran á los Agentes *á comisión*, la rendición de

Escritorios JOSE MARIA dos SANTOS
Ventas de Haciendas en Frigoríficos
Consignaciones de frutos del País y Lanas.
Consignación a nombre de DANUBIO DOS SANTOS
Nros. Dinacose 108.900.229 - 202.056.679
Río Negro 1354 Esc. 44 P. 7 Tel. 90 77 67

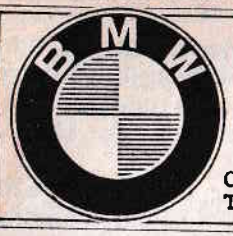

CAMUR S. A.

PLANTA DE ARMADO DE
VEHICULOS AUTOMOTORES

Cuareim 2260-72-90 Tels. 2 40 54
Telex 480 CAMUR UY 2 35 00

PRODUCTOS CUESTA

Postres Cuesta en 8 deliciosos sabores, se preparan con leche y azúcar — vainilla con el más rico sabor y esencias comestibles en todos los gustos

Defensa 2022 Tel. 41 50 64

INSTITUTO INTERAMERICANO DEL NIÑO

"Una obra de América
para los Niños de América"
1979 Año Internacional del Niño

8 de Octubre 2904

BACCHETTA Y STAGNO LTDA.

Proyectos — Construcciones

Brandzen 2160 bis Tel. 41 18 16

COLEGIO Y LICEO "SAN JUAN BAUTISTA"

Pre-Escolares — Primaria — Ciclo Básico — 2º Ciclo Diferenciado — Orientaciones Científicas y Biológicas — Modernas Instalaciones — Amplio Gimnasio.

Luis Cavia 2830 Tel. 78 33 41

cuentas por los valores postales, que se les había adelantado, sin mayor garantía, para el expendio.

Esos Agentes de campaña, no estaban considerados como empleados de Correos, y algunos de ellos no devolvieron los sellos sobrantes, como se les ordenó, usándolos en el franqueo, hasta mucho después de conocerse la mencionada Circular.

Por esa circunstancia, como también por la mala organización del Correo en esa época, y la escasez de personal en la Administración General, los sellos *Diligencia* siguieron circulando —aunque escasamente— hasta Diciembre de 1859, en cuya fecha quedaron retirados completamente de la circulación.

El 1.º de Noviembre de 1857 se puso en circulación una nueva emisión de sellos postales, compuesta de los siguientes subidos valores:

120 centésimos, azul.
180 centésimos, verde.
240 centésimos, rojo.

Estos sellos —de mayor dimensión que los *Diligencia*— tampoco estaban decretados por el Gobierno. Fueron creados por el señor Lapido, de común acuerdo con el Administrador General del Correo Argentino, señor De-Luca, con el único fin de ser empleados en el franqueo de la correspondencia dirigida á Buenos Aires y demás puntos del mismo Estado.

El grabado de estos sellos se componía de lo siguiente: el Sol, al centro; *Montevideo,* arriba; *Correo,* á los costados; y el valor en números repetidos, debajo.

Fueron impresos, en crecida cantidad, en la litografía de Mége, resultando el trabajo de mal gusto; y además hubo que engomar las planchas nuevamente, cuya operación se efectuó en la misma Administración General, por el personal de carteros.

Con respecto á la referida emisión, lo único que se publicó oficialmente en dos diarios de Montevideo, fué el siguiente aviso:

" Administración General de Correos.—Con autorización

LLOYD URUGUAYO S. A.

Rincón 610 Piso 5 Cables: LLOYDUR
Tel. 91 05 83 Telex LLOYDUR UY 279

CHIC S. A.
GUANTES
MANUFACTURA URUGUAYA DEL GUANTE
Artículos para viajes — Artesanía
en cuero — Ventas por mayor y menor
Ventas: Soriano 1055 **Tel. 91 59 23**
Fbca.: Comercio 2021 **Tel. 58 37 22**

GALERIA DE ARTE La Candela
BUENOS AIRES 480

ANTIGÜEDADES La Candela
Río Negro 1325 — Local 14

francisco vergara
importacion
Repuestos VOLKSWAGEN y B M W
Cerro Largo 1350 **Tels. 90 73 19 - 98 27 18**

URUGUAY PIEDRAS GEMAS GEMS
Piedras Uruguayas (Artigas) — Amatistas — Agatas
Topacios — Cuarzos — Cornalinas — Madera —Petrificada en Bruto — Lapidadas — Engarzadas.
—Extracción y Elaboración Propia.
Galería Torre Gorlero **Local 33 - PUNTA DEL ESTE**
Gal. Florida - 18 de Julio 1218 **Locales 08 y 32 - Montevideo**

SALUS
Compañía
Salus
S. A.
Luis A. de Herrera 3113 Tel. 58 41 51

" superior se previene al público que toda correspondencia para
" Buenos Aires y demás puntos del mismo Estado, que hubiese
" de remitirse por el Correo, deberá ser franqueada pagando el
" porte que le corresponde según la tarifa siguiente:
" Cartas sencillas, 120 centésimos. Dobles, 180 centési-
" mos. Triples, 240 centésimos. De mayor peso, en proporción.
" —Montevideo, Noviembre 6 de 1857.—*Atanasio Lapido.*"

La série fué retirada de la circulación en Enero de 1861.

Por decreto del Gobierno de Pereira, de fecha 11 de Junio de 1859, quedó establecido en toda la República el franqueo por medio de sellos postales: considerándose desde entonces, verdaderas emisiones oficiales, todas las que han circulado hasta el presente.

Los dos primeros artículos del expresado Decreto Superior, decían así:

" Artículo 1.º Queda establecido el franqueo por sellos
" postales, sin cuyo requisito no se dará dirección á ninguna
" carta por la Administración General de Correos y todas sus
" dependencias, únicos puntos por donde se podrán cambiar.
" Art. 2.º Con arreglo á la tarifa establecida, el valor de
" estos sellos será el siguiente:

" PARA EL INTERIOR

" Morado, carta sencilla, 60 centésimos.
" Amarillo, carta doble, 80 "
" Rosado, carta triple, 100 "

" PARA EL EXTERIOR

" Celeste, carta sencilla, 120 centésimos.
" Verde, carta doble, 180 "

LA MANCHEGA
Especias — Condimentos — Esencias
Rafael Eguren 3344 **Tels. 2 37 44 - 20 39 33**

DENTAL MEDICA LOPEZ CORA

EQUIPOS DENTALES "EMILI"
Industria Uruguaya — Exportación

Ramón Castriz 2581 Tel. 58 20 05

JOSE P. JORAJURIA S.R.L.

DESPACHANTES DE ADUANA

Misiones 1424 P. 5 Tels. 90 39 46 - 98 38 53

EROSA HNOS. y SABARIS

Despachantes de Aduana

Misiones 1486 Tels. 90 19 10 - 91 30 35

SELECTRON LTDA.

SEGURIDAD ELECTRONICA COMUNICACIONES

Oficinas: Ciudadela 1441 Tel. 91 68 08

PAVIMENTADORA NICOLAS ODLLAKOFF SOCIEDAD ANONIMA

Escritorios y Depósitos:
Cno. Santos 4510 Tels. 39 69 46 - 39 89 62

" Punzó, carta triple, 240 "

" Las cartas serán franqueadas, poniéndoles el sello que " les corresponde en un ángulo del sobre, el que será inutili- " zado por una marca especial, para que no vuelvan á servir.

" Es carta sencilla, la de cuatro adarmes ó un pliego de " papel fino de cartas; doble, la de ocho adarmes, ó dos pliegos " del mismo papel, triple, la de doce adarmes ó tres pliegos; " y de peso, las de diez y seis adarmes ó una onza. Estas pa- " garán para el Interior, ciento veinte reis y para el Exterior " tres reales".

La impresión de estos sellos —hecha en la misma litografía de Mége— resultó mucho mejor que la anterior, y el tamaño del sello más apropiado. En cuanto al grabado fué casi el mismo, si bien no fueron repetidas las cifras del valor de cada estampilla.

Se imprimieron al rededor de ciento setenta mil sellos, entre los seis valores.

Dicha emisión fué puesta en circulación el 26 de Junio de 1859, siendo retirada en Enero de 1861.

En los primeros días del mes de Enero de 1861, se puso en circulación una nueva série de sellos, cuyo dibujo era aparentemente igual á los emitidos en 1859. La diferencia con éstos, consistía en que las cifras representativas del valor, son más gruesas en las del año 61, y en que el Sol de éstos, discrepa también en la cantidad y colocación de los rayos que lo forman.

Los colores y valores decretados eran los mismos que comprende el Decreto del 11 de Junio de 1859, con excepción del sello de 240 centésimos que no fué reimpreso.

Esta emisión se puso al servicio público en las siguientes fechas:

Dayton Car

Carlos Rodríguez Ascanio y Cía.
Soc. en Com. por Acciones
Neumáticos — Recauchutaje

Cerro Largo 1273-77 Tels. 98 76 56 - 90 21 88

FANA QUIMICA S. A.

Adhesivos Vinílicos
Emulsión Vinílica
Fana Cola - Fana Vinil
Adhesivos de Contacto
Para Luminosos
como plásticos

Fca. y Adm.:
Cno. A. López 5940
Tel.: 22 34 79

Ventas:

Gral. J. A. Lavalleja
Avda. Libertador Brigadier
P. 4 Esc. 401 - Tel. 98 24 09

Círculo
Filatélico
de Montevideo

Biblioteca Especializada
Servicio de Novedades
Sobres 1er. Día de Emisión
Canje

Soriano 831 Tel. 70 30 48

CURTIEMBRE

1870 LANZA 1978

108 AÑOS

PRODUCIENDO

CALIDAD

REZCALA NEFFA y Hnos.
S. A.
Importación y Confecciones
en general
25 de Mayo 230 T. 903436

JOSE BURSTIN
Fábrica de Artefactos
Eléctricos
Gral. Flores 4685
Ts. 586600 - 562911

8 de Enero de 1861	—	60 centésimos-	morado.
11 de Enero de 1861	—	80 "	amarillo.
22 de Marzo de 1861	—	100 "	rosado.
28 de Noviembre de 1861	—	120 "	celeste.
8 de Abril de 1862	—	180 "	verde.

La impresión total de esta nueva série, fué de 287.500 sellos.

Los cinco valores fueron retirados de la circulación en Enero de 1866.

Existe en estos sellos una gran variedad debido á lo defectuoso de la impresión ejecutada en la litografía Mége, impresión que estaba de acuerdo con los deficientes elementos conocidos en aquella época.

La mala aplicación de las tintas, produjo tiradas de un mismo sello con todas las degradaciones del color inicial, y hoy vemos algunos que, como el de 60 centésimos que de *morado*, se convierte en lila gris ó pardo; y el de 120 que debía ser únicamente *celeste*, llega en su variación de tonos, hasta el bien definido azul de Prusia.

El 13 de Abril de 1864, se pusieron en circulación los sellos postales conocidos por de *Escudito*, comprendiendo esta nueva emisión los cuatro valores siguientes:

De 6 centésimos, rosado.
" 8 " verde.
" 10 " amarillo.
" 12 " celeste.

El dibujo de estos pequeños sellos lo constituía: al centro, el Escudo Nacional y al rededor de éste, la inscripción *República Oriental;* y debajo, el valor.

La impresión fué efectuada en la litografía Mége, resultando un trabajo más perfeccionado que los anteriores; siendo

ANGEL D. PEREIRA

Despachante de Aduana
En Montevideo y Receptorías del Interior

Cerro Largo 1330 Tel. 90 54 45

BALANZAS Themis

En adhesión al SESQUICENTENARIO DEL CORREO NACIONAL, Balanzas **THEMIS** ponen hoy, - como lo han hecho desde hace 40 años -, EL SELLO DE SU ALTA CALIDAD.
Y lo seguiremos haciendo, sirviendo siempre al desarrollo del Uruguay.

BALANZAS **THEMIS** Tradición en precisión.
Fabricante: Damián A. Cesarale · Avda. Millán 2889 · Tel. 20 14 88

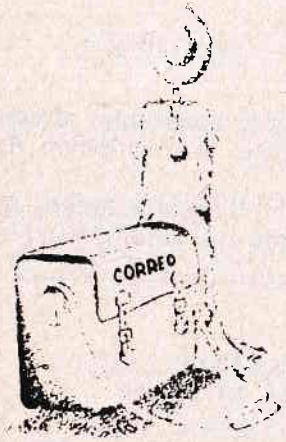

SALUDA EN SU
SESQUICENTENARIO
A LA
DIRECCION NACIONAL
DE CORREOS

AFE
FE TRABAJO
REALIDAD

además, la primera emisión de sellos cuyo valores estaban de acuerdo con el sistema decimal adoptado por el Gobierno de Berro.

El total de esta emisión, alcanzó á la suma de 448.000 sellos.

El 1.º de Enero de 1866 fueron retirados de la circulación los cuatro valores mencionados.

En Octubre de 1865, el progresista Administrador General de Correos, señor Gutiérrez, mandó imprimir en Londres una importante série de sellos postales, grabados en acero, del valor de 5, 10, 15 y 20 centésimos, con arreglo á la nueva tarifa, que, por disposición gubernativa, debía regir desde el 1.º de Enero de 1866.

Esos sellos no llegaron á Montevideo á su debido tiempo, por cuya causa se dispuso hacer uso provisoriamente de los que se encontraban en circulación, llevando el sobrecargo siguiente, impreso en tinta negra y números pequeños:

De 5 sobre 12 centésimos, celeste.
" 10 " 8 " verde.
" 15 " 10 " amarillo.
" 20 " 6 " rosado.

La impresión del sobrecargo, se hizo en la litografía de Mége, y no á mano, como erróneamente se ha asegurado: si bien resultaron, por lo apresurado del trabajo, algunas planchas mal impresas y con cifras repetidas.

El tiraje de estos sellos provisorios, alcanzó á unos treinta mil, de los cuales el Correo devolvió á la Contaduría General, en Noviembre 22 de 1871, un sobrante de 15.787 ejemplares.

Dichos sellos, circularon desde el 1.º de Enero de 1866 hasta Julio del mismo año.

Diez días después de haber circulado los primeros sellos

C. A. L. N. U.

El Mayor Productor de Azúcar Nacional
Bella Unión — Departamento de Artigas

Oficinas Centrales
en Montevideo: Río Negro 1394 **Tel. 91 36 22**

EN ANCAP
REINVERTIMOS
LAS UTILIDADES
EN OBRAS PARA
EL DESARROLLO
DEL PAIS

ANCAP

CASA DE GALICIA
A LA VANGUARDIA
DEL MUTUALISMO

provisorios, salió á luz la emisión contratada en Londres, la que se componía de las siguientes cantidades, valores y colores.

300.000	de	5	centésimos,	azul.
50.000	"	10	"	verde.
30.000	"	15	"	amarillo.
20.000	"	20	"	rosado.

El trabajo de estos sellos, —los primeros hechos en Europa,— resultó, naturalmente, mucho más perfecto que el de las emisiones impresas en el país; pero no obstante esa circunstancia, se cometió en Londres un error ortográfico en los cuátro tipos, grabándose la palabra *centésimos* (con *c* en vez de *centésimos* (con *s*), como correspondía.

En el tipo azul de 5 centésimos, además de otros errores ortográficos, presentábanse diversas tonalidades, por no haber sido uniforme el color de la tinta empleada en la impresión.

Además, los expresados sellos no vinieron perforados, como se había estipulado en el contrato.

El dibujo de los mencionados cuatro valores, lo formaba: el Escudo Nacional sobre las cifras indicadoras del valor; fondo de líneas con la leyenda del mismo; en lo alto, *República del Uruguay;* y sobre el cuerpo de las cifras *Montevideo— Centésimos.* Esta emisión circuló el 10 de enero de 1866.

En fecha 21 de Agosto del mismo año 66, se puso en circulación otra série idéntica á la anterior, con la única diferencia de estar los sellos debidamente perforados.

Esta segunda emisión de sellos grabados é impresos en Londres, constaba de cerca de cuatrocientos mil ejemplares.

El 1.º de Octubre de 1866 circuló el primer sello postal del valor de un centésimo, destinado para el franqueo de impresos.

Como los anteriores, fué grabado en Londres. Lo representaba un número 1 grande, cortado por una barra transversal, que separaba los cuarteles del Escudo Nacional. Sobre una orla

CALZADOS - CARTERAS

BALLY

Punta del Este
Gorlero 983

Río Negro 1317
Tel. 91 32 38

EDITORIAL LABOR S. A. ARGENTINA

(Sucursal en el Uruguay)

Ciencia — Técnica — Arte — Documentación — Síntesis

Mercedes 1125 **Montevideo**

ASFALKOTE PENSILVANIA

José Mª Vidal 289/93 **Tel. 39 05 95**

ANGEL PEREZ INSUA

DESPACHANTE DE ADUANA

En todo el Territorio Nacional y Zonas Francas

Misiones 1488 Piso 7º **Tels. 90 29 49 - 98 73 37**

SANDOZ QUIMICA Y FARMACEUTICA S. A.

Colorantes y Productos Químicos
Especialidades Farmacéuticas

D. A. Larrañaga 4479 **Tel. 20 58 21 al 25**

ESPOSITO S. A.

Yaguarón y Soriano **Tel. 91 71 11/16**

ovalada la leyenda —*República Oriental del Uruguay—Correos;* y sobre la barra transversal, la palabra *Centésimo;* estando impresos en tinta negra sobre papel vergé.

Dicho sello fué el más bien confeccionado y más correcto, de todos los que circularon hasta entonces, faltándole solamente la perforación.

Idéntico tipo, debidamente perforado, circuló el 4 de Enero de 1869.

La cantidad impresa de ambas emisiones fué de 200.000 sellos.

El 4 de Mayo de 1877 fueron retirados de la circulación.

En los primeros días del mes de Diciembre de 1868, salió á la luz otra nueva série de sellos de igual tipo, valor y color á los emitidos en Enero de 1866.

Estos sellos fueron impresos, por medio de transporte, en la litografía de Megé y Willems, utilizándose para el trabajo ocho pequeñas chapas de acero, que contenían los grabados de los cuatro tipos mencionados; chapas traídas expresamente de Londres, como también las tintas, papel y otros materiales, adquiridos por el Administrador señor Gutiérrez en la capital inglesa.

Esa impresión debió hacerse en la misma Administración General, pero contratiempos que no se pudieron excluir, obligó la remisión de todos los elementos adquiridos por el Correo, á la litografía nombrada, para que se encargara del trabajo.

El papel que se empleó estaba rubricado por el Contador General de la Nación. Cada pliego contenía doscientos sellos, y en este tiraje resultaron utilizables las cantidades siguientes:

100.000	sellos de	5	centésimos,	azul.
50.000	" "	10	"	verde.
33.200	" "	15	"	amarillo.
25.000	" "	20	"	rosado.

FABRICA DILO

Productos Metalúrgicos para el Hogar
Presente y Futuro - En sus 25 Años
de Continuada Actuación Ininterrumpida
al Servicio del País

Oficial 2 Nº 4190 **Tels. 58 60 63 - 56 17 14**

COPIAR
YA NO ES
UNA
PENITENCIA
AGOTADORA

copicentro

una organización
al servicio del copiado

¿qué hacemos?

Copias sobre papel común,
papel florete y sellados notariales.
Copias de libros y planos.
Reducciones y copias de originales grandes.

XEROX®

Xerox Uruguay S. A.
Adm. y Ventas
Buenos Aires 679
Tels. 91 76 95/6
Montevideo

HERVAL S.A.
IMPORTADOR DE
ARTICULOS DE OPTICA
Representante
exclusivo de:
OPTISCHE
WERKE
G.
RODENSTOCK

® G.RODENSTOCK MUNCHEN

y

Athermal

®

presentando su
nuevo
cristal
antideslumbrante
PHANCOLOR

Rio Negro 1273
Teléfonos 91 38 05
91 38 16

Dicha emisión impresa en el país, circuló en las siguientes fechas:

De 5 centésimos, 5 de Diciembre de 1868.
" 10 " 12 " " " 1868.
" 15 " 14 " " " 1868.
" 20 " 20 " " " 1868.

Desde 1871 hasta 1876, se imprimieron en la litografía de Mége y Willems, otras cantidades de sellos del valor de 5 y 10 centésimos, del mismo tipo, que eran los de más circulación, interviniendo en los trabajos de impresión, la Oficina de Transferencias, la Contaduría General y el Correo. También se recibieron de Londres, en esos años, varias partidas de los valores mencionados y una de 15 y 20 centésimos, circulando ambas impresiones indistintamente.

El 4 de Mayo de 1877, fueron retirados de la circulación todos los sellos del valor de 5, 10 y 20 centésimos emitidos; y en el mes de Abril de 1884, los de 15 centésimos que circulaban en muy reducida cantidad.

CAPITULO II

SELLOS COMUNES Y PROVISORIOS EMITIDOS DE 1877 á 1887

El 8 de Enero de 1877 se puso en circulación una de las mejores emisiones de sellos postales uruguayos, conocidas hasta entonces; trabajo efectuado por la respetable casa *American Bank Note Company* de Norte América.

Tres tipos distintos representaban esos sellos: el primero comprendía el de 1 centésimo, color chocolate, cuyo dibujo lo constituía la cifra 1 en un polígono alargado, de doce costados en banderolas ó cintas y una inscripción. El segundo tipo, verde azulado, un 5 acostado hácia la izquierda, en lo alto el Sol,

DELCI LTDA.
Primera Fábrica Uruguaya
de Circuitos Impresos
Juan J. Rousseau 4761
Tel. 58 96 49

MARTINI
MARTINI

PEPSI el sabor de vivir!

cintas atravesando la cifra con una inscripción, fondo cubierto de números. Y el tercero, de 10, 20 y 50 centésimos, de color rojo, sépia claro y negro respectivamente, el valor dentro de un escudo, Sol debajo, y la leyenda: *República Oriental—Uruguay —Centésimos.*

En la série venía incluído otro sello del valor de *un peso,* color azul, con el Escudo Nacional arriba de la cifra, cuyo sello fué devuelto á la oficina depositaria de valores postales, por disposición de la Contaduría General, según se expresa en la nota siguiente:

" Administración General de Correos.—Montevideo, Enero " 11 de 1877.—Tengo el honor de acusar á usted el recibo de " los siguientes sellos postales que esta Administración Gene- " ral solicitó de la oficina á su cargo con fecha 8 del actual.

"	50.000	sellos	de	1	centésimo, chocolate.
"	300.000	"	"	5	" verde azulado.
"	100.000	"	"	10	" rojo.
"	100.000	"	"	20	" sépia claro.
"	20.000	"	"	50	" negro.

" Se devuelven los 10.000 sellos de un peso cada uno, por " haberlo así dispuesto el señor Contador General del Estado.

" Saluda á usted á quien Dios guarde muchos años.

" Adolfo B. Perez.

" Al señor Contador Tesorero de la Sección Transferencias."

Esa devolución del sello de un peso, se efectuó por haberse recibido dicho valor con un lamentable error —el cual, según personas entendidas— fué originado en la impresión, invirtiéndose los cuarteles del Escudo Nacional en esta forma:

La *balanza* resultó á la derecha del observador y el *Cerro* á la izquierda; el caballo á la derecha, caminando hacia el mismo lado; y el *toro,* á la izquierda, con dirección á la derecha.

Poco despúes de recibirse ese sello con el Escudo inver-

CYMACO S. A. - Repuestos

Anexamos Línea Completa de Repuestos
Citröen — Ami 8 — Mehari

Galicia 1290 Tels. 90 46 48 - 98 00 38

Instituto de Capacitación Profesional

Cursos intensivos que se desarrollan tanto en nuestras aulas y talleres, como asimismo directamente en las Empresas que así lo prefieren.

DEPARTAMENTO EMPRESARIAL

Importaciones — Exportaciones — Organización y Métodos — Prácticas de Supervisión — Programación de la Producción.

DEPARTAMENTO TECNICO

Soldadura Eléctrica y Oxiacetilénica — Refrigeración — Plásticos Reforzados con Fibra de Vidrio — Cortador — Cementador — Maquinista en prendas de cuero a nivel de Exportación.

DEPARTAMENTO COMERCIAL

Secretariado Ejecutivo — Contabilidad General — Taquigrafía — Redacción Comercial y Ortografía — Preparación para Concursos — Dactilografía.

CENTRAL: Río Negro 1274 **Montevideo**

CREDITOS S.A.

LA CADENA DE CREDITOS MAS IMPORTANTE DEL PAIS

Galería Florida
18 de Julio 1218
Local 43
Tel. 90 79 34

Galería Delondon
18 de Julio 1070
Local 55
Tel. 98 36 97

tido, se mandó imprimir otra cantidad igual, salvándose el error cometido por la casa contratante.

Con respecto al tan codiciado sello con los errores mencionados, la Sociedad Filatélica establecida entónces en Montevideo, gestionó la adquisición de esa emisión inservible, á cuyo efecto dirigió al Director General de Correos la siguiente nota:

" Sociedad Filatélica Uruguaya.—Montevideo, Noviembre 22 " de 1879.—Señor Director General de Correos D. Remigio Cas- " tellanos. La Sociedad que tengo el honor de presidir resolvió " en sesión de ayer me dirigiera á usted para rogarle se digne " ceder á esta corporación los sellos de un peso equivocados " que fueron emitidos, los cuales no pueden ser puestos en " uso del público por esta razón, para lo cual la asociación, " dado caso que así usted lo resuelva, mandará hacer un inuti- " lizador con la palabra *Error* para que sea colocado encima de " cada uno, por un empleado de esa oficina ó por un miembro " de esta Sociedad á su presencia.

" La Sociedad Filatélica Uruguaya, cuyo noble fin es pro- " pagar la filatelia en nuestra República, aumentando por este " medio las rentas de esa Administración, no duda que no siendo " este pedido gravoso al Estado en ningún sentido, le sea con- " cedida esa gracia.

" Aprovecho la oportunidad para saludar á usted y reite- " rarle las seguridades de mi más alta consideración. — *Lucidoro Durante,* Presidente. — *Gerónimo Iturralde,* Secre- " tario. "

El Correo contestó al pié de la solicitud lo siguiente:

" Dirección General de Correos.—Montevideo, Diciembre " 16 de 1879.—Debiendo ser inutilizados por el fuego los sellos " postales á que se refiere la presente nota, no es posible " acceder á lo solicitado. — *Remigio Castellanos.* "

Un mes después (en Enero de 1880), la Oficina Sección Transferencias con intervención de la Contaduría General, hizo

OFICINAS GOES LTDA.

Trámites administrativos ante dependencias del Estado - Banco de Previsión Social
Cajas de Compensaciones - Banco de Seguros
Intermediación en venta de automotores

Gral. Flores 2300 **Tels. 29 64 16 - 20 79 96**

DILCOFAN S.A.

Fabricación

Importación

Exportación

J. D. JACKSON 1030 Tels. 40 25 69 - 49 06 00

AL CORREO NACIONAL

Pionero de los servicios públicos de comunicación y encomiendas

EL SALUDO DE

SAS

LINEAS AEREAS ESCANDINAVAS

extinguir por el fuego toda la emisión del referido sello de un peso con error.

No obstante lo expuesto, el conocido filatélico doctor Wonner, aseguró en carta publicada en el periódico *"Timbre Poste"*, que poseía un sello de un peso con el Escudo Nacional invertido, único ejemplar (según él) que había salvado de la quema.

Los tres tipos antes mencionados fueron retirados de la circulación en las siguientes fechas:

15	de Julio	de 1882.—	De	1	centésimo,	chocolate.
1.º	" Mayo	" 1883.—	"	5	"	verde azulado
1.º	" Junio	" 1883.—	"	10	"	rojo.
1.º	" Julio	" 1883.—	"	20	"	sépia.
1.º	" Agosto	" 1883.—	"	50	"	negro.

Una pequeña cantidad de estos sellos, del valor de 10 y 20 centésimos, indebidamente fueron cortados diagonal ó verticalmente en dos mitades, por algunos agentes postales del Interior, utilizándolos de ese modo en el franqueo de cartas con porte de 5 y 10 centésimos respectivamente, por falta absoluta de estos dos valores.

Conocido el abuso, la Dirección General prohibió terminantemente el franqueo con *sellos recortados*.

El 1.º de Mayo de 1879 se puso en circulación el sello del valor de 1 peso, de color azul, que representaba el cuarto tipo de la emisión impresa en Norte América.

Este sello —debidamente corregido— fué el primero que circuló en el país de los de subido valor. La impresión fué de diez mil ejemplares.

El 1.º de Julio de 1890 quedó retirado de la circulación.

Cubriendo todo de Calidad

ANGEL FARTO S. A.

Estructuras Metálicas

Techos — Gimnasios — Galpones — Viviendas

Planta Industrial
Dr. Carlos Ma. de Pena 5190 **Tel. 39 05 11**

SU SILENCIOSO EMBAJADOR

FABRICADO CON PAPELES PARA

ESTAMPILLAS DE WIGGINS TEAPE.

Nuestras estampillas representan al Uruguay en el mundo entero. Y éstas tienen que ser hechas "de medida" para satisfacer los requerimientos especiales de nuestro país.

Como proveedores del Correo uruguayo, nosotros fabricamos papeles para estampillas que hacen exactamente eso.

Fabricados según los más estrictos standards de calidad, nuestros papeles especiales para estampillas, "non-curling" (que no se enrollan) tienen características de seguridad incluidas y están recubiertos con purísima goma arábiga para un pegado instantáneo y seguro.

Y lo más importante, ellos cumplen con todos nuestros requisitos nacionales de salubridad e higiene.

De modo que, lo que sea que necesita el Correo, nosotros tenemos el papel para estampillas perfecto. Después de todo, gozamos de reputación internacional como productores de todos los tipos conocidos de papeles para estampillas y de seguridad para los gobiernos y autoridades postales en todo el mundo.

WIGGINS TEAPE: ESPECIALISTAS EN PAPELES PARA ESTAMPILLAS Y DE SEGURIDAD.

WIGGINS TEAPE OVERSEAS SALES LTD.

P.O. Box 88 - Belgrave House
Basing View, Basingstoke
Hants, RG 21 2EE
ENGLAND
Representantes para el Uruguay:

ALVARO MILBURN LTDA.

Cerrito 292
Montevideo
Tels.: 90 21 93 - 90 69 04 - 90 70 30

El 10 de Noviembre de 1880 circuló un nuevo sello del valor de 1 centésimo, color chocolate, tipo igual al anterior impreso en Norte América, si bien de grabado inferior y color más oscuro.

El expresado sello fué litografiado é impreso en la casa de Peña, establecida en Montevideo.

El 1.º de Julio de 1882 fué retirado de la circulación.

Con fecha 25 de Agosto de 1881, salió á luz el primer sello postal del valor de 7 centésimos, de color azul celeste, con el busto del gran ciudadano don Joaquín Suarez.

Esos sellos no tuvieron carácter de conmemorativos, aunque así se presumiera por coincidir la gran fecha nacional con el lanzamiento de esa emisión. No existe documento alguno que lo exprese así, ni el valor del sello era adecuado á aquel propósito, por cuanto solo servía para el franqueo de la correspondencia destinada al Brasil, Paraguay, Chile, Perú, Colombia, Ecuador, Venezuela y Bolivia.

Se imprimió en la litografía de Peña la respetable cantidad de un millón de sellos, resultando el trabajo de bastante mal gusto.

El mencionado sello de 7 centésimos, fué retirado de la circulación el 1.º de Julio de 1884.

El 15 de Mayo de 1882 fué lanzado á la circulación un nuevo sello de 1 centésimo, de color verde, siendo el modelo aceptado, sencillamente ridículo.

El Escudo de una nación, en conjunto, representa con sus símbolos la forma gráfica adoptada para demostración de una nacionalidad. Desmembrar, truncar esos atributos, y ofrecerlos en incomprensible aislamiento fuera del campo donde expre-

Dra. ZULLY ROSA DE FERNANDEZ

ODONTOLOGO

Tiber 3542 **Tel. 58 69 17**

Ta-Ta S.A.

Centro 18 de Julio 880 | Cordón 18 de Julio 1593/99 | Unión 8 de Octubre 3727

Milord

Martín C. Martínez 2662 Tel. 29 04 65

MATERIAL PARA OFICINAS Y ESCRITORIOS
Caribonum Ltd.
Produced under licence by Caribonum Ltd. (LEYTON-ENGLAND)

OTIS

Binaguy.
La diferencia entre querer y tener un Volkswagen.
AGENTE OFICIAL BINAGUY 8 DE OCTUBRE 2743 TEL. 403926-498310

san una idea definida, es tan grotesco, que no exije comentarios especiales para evidenciarlo.

El sello en cuestión lucía una balanza. Dentro de nuestro Escudo, una balanza es el símbolo de la justicia. Fuera de él, aislada, sin ningún trazo que la sindique, se transforma en un artefacto comercial.

La balanza aparece dentro de un círculo, en el que se lee: *República Oriental del Uruguay*. En la parte superior, al centro: *1882:* y debajo *1—centésimo—1*. Estos sellos están numerados del 1 al 100.

La idea de descuartizar el Escudo Nacional había seducido á los iniciadores de la obra, y el 1.º de Julio del mismo año comenzó á circular otro sello del valor de 2 centésimos, color carmín, con la fortaleza del *Cerro* en su parte central, y las iniciales U. P. (Unión Postal) á los costados, estando también numerados del 1 al 100.

Los dos tipos mencionados fueron grabados é impresos en la litografía de Mége y Aubriot, imprimiéndose medio millón de sellos de cada valor.

El 16 de Mayo de 1883 fué retirado el de 1 centésimo. Y el 1.º de Julio del mismo año, el de 2 centésimos.

El 1.º de Marzo de 1883 circuló un sello del valor de 5 centésimos, azul, con el busto —dentro de un marco— del Presidente de la República, General Santos.

Dicho sello fué impreso también en la litografía de Mége y Aubriot, conteniendo cada plancha 150 ejemplares.

Fué retirado de la circulación, el 26 de Marzo de 1884.

El 16 de Marzo del mismo año 83, salió á luz otro nuevo sello de 1 centésimo, de color verde, cuyo grabado lo constituía, el Escudo Nacional, al centro; al rededor, la leyenda *República O. del Uruguay—Un centésimo:* y la cifra en los cuatro ángulos.

VIDRIERIA B I A

Colocación y Arreglos de Claraboyas — Tapas y Espejos en General — Se toman Obras Completas — Fabricación y Reparación de todo tipo de Vitrinas

Bvar. J. Batlle y Ordóñez 3125 Tel. 58 03 83

MINISTERIO DE ECONOMIA Y FINANZAS

DIRECCION GENERAL DE CASINOS

En los más importantes centros de atracción turística de la República Oriental del Uruguay, el mayor confort, atención esmerada, distinción y seguridad, se lo brindan nuestras Salas de Juego:

CASINOS ABIERTOS TODO EL AÑO:

PUNTA DEL ESTE
ATLANTIDA y su Casino Anexo
RIVERA
CARMELO
COLONIA

CASINOS ABIERTOS EN TEMPORADA DE VERANO:

SAN RAFAEL
PIRIAPOLIS
LA PALOMA
Anexo LA CORONILLA

JUEGOS HABILITADOS:

RULETA
PUNTO Y BANCA
BLACK JACK
CABALLITOS
y próximamente MINI-PUNTO Y BANCA

LOS CASINOS DEL ESTADO ESTAN DEDICADOS, PRIMORDIALMENTE, A LA MEJOR ATENCION DEL TURISTA

Y el 1.º de Abril del citado año, circularon dos sellos más: uno del valor de 2 centésimos, rojo, también con el Escudo Nacional y la cifra en los cuatro ángulos; y el otro de 10 centésimos, color bistre, con el busto del General Artigas.

Esos tres tipos fueron grabados é impresos, —en cantidades reducidas,— en la litografía de Godel, establecida en la Capital.

Quedaron retirados de la circulación en las siguientes fechas: — 16 de Marzo de 1884, el de 2 centésimos — Y 1.º de Julio de 1884, los de 1 y de 10 centésimos.

Con fecha 24 de Setiembre de 1883, volvió á circular, con carácter de provisorio, el sello de 5 centésimos, verde, emitido en 1877.

La sobreimpresión de —*1883*— *Provisorio*, se hizo de costado con tinta negra.

Dicho sello fué retirado el 26 de Marzo de 1884.

Otro sello provisorio, del valor de 1 centésimo, circuló el 15 de Enero de 1884, utilizándose al efecto un buen sobrante del sello de 10 centésimos, rojo, emitido en 1877.

La sobreimpresión — *"Provisorio — 1 centésimo — 1884"*, se hizo diagonal en tinta negra.

Esta emisión se componía de 280.000 sellos.

Y el 25 de Enero del mismo año, circuló otro sello de igual carácter, del valor de 2 centésimos, carmín (tipo 1882), llevando la siguiente sobreimpresión en tinta negra: — *"Provisorio — 1884"*.

La cantidad emitida fué de 170.000 sellos.

El 1.º de Julio de 1884, ambos sellos fueron retirados de la circulación.

Oficinas

BILLOTTO Y RENELLA

Primera en Venta de Comercios

Figurita 2843 Ap. 11 — 29 28 46

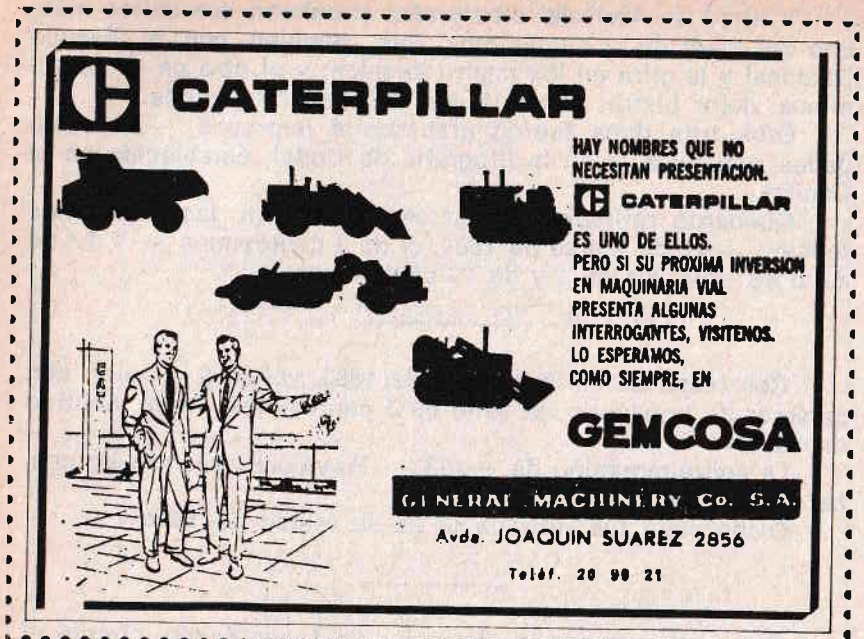

En Igual fecha (Enero 25 de 1884), salió á luz otro nuevo sello de 5 centésimos, color celeste. El dibujo de este tipo se componía de lo siguiente: —el Sol, al centro; á los costados, *Rep. O. del Uruguay—Cinco cents.;* y en los ángulos un número 5.

Este sello fué impreso en la litografía de Mége y Aubriot, componiéndose la emisión contratada de 400.000 ejemplares.

Agotada la emisión en los primeros días del mes de Abril del mencionado año, se ordenó imprimir otra cantidad, resultando un segundo tipo, de igual valor y color, pero con algunas pequeñas alteraciones en las líneas litográficas y la cara del Sol, que resultó más abultada que la del primer tipo.

El 9 de Abril de 1884 se puso en circulación el mencionado 2.º tipo, imprimiéndose un millón de sellos en la litografía antes nombrada.

El 20 de Marzo de 1885, ambos sellos fueron retirados de la circulación.

Con fecha 1.º de Mayo de 1884, circuló una notable série de sellos postales, grabados é impresos en los talleres de la "Compañía Americana de Billetes de Banco" de Nueva York.

Esa emisión se componía de las siguientes cantidades, valores y colores:

500.000	sellos de	1	centésimo,	verde.
300.000	" "	2	centésimos,	bermellón.
100.000	" "	7	"	bruno.
1:000.000	" "	10	"	bistre.
300.000	" "	20	"	violeta.
100.000	" "	25	"	azul acero.

En el contrato efectuado, se incluía la cantidad de tres millones de sellos del valor de 5 centésimos, de color azul, los que al ser recibidos por la Dirección General de Correos resultaron de color *violeta,* por cuya causa no fueron puestos en

BILLY H. FOX C.B.E. — OSCAR BACOT (H)

OSCAR J. BACOT — NORMAN FOX

Agentes de la Propiedad Industrial

25 de Mayo 576 — Tels. 98 71 69 - 98 73 38

BASF Uruguaya Limitada

Colorantes - auxiliares
Productos para curtir
Productos agropecuarios
Productos químicos y plásticos

BASF

Venezuela 1211 Tel. 20 66 18 - 20

COMISION ADMINISTRADORA DE ABASTO

CADA

CREADA POR DECRETO Nº 105/969
PARA ADMINISTRAR EL ABASTO
DE MONTEVIDEO Y CANELONES.

25 de Mayo 626 Tels. 98 12 12
98 22 35

circulación en la fecha mencionada. Esos sellos quedaron en depósito, disponiéndose la impresión de igual cantidad de color azul, exigido así por la Convención Postal de París.

El dibujo de los seis tipos puestos en circulación, lo constituía: En el de 7 centésimos, el retrato del General Artigas; en el de 10 centésimos, el del Presidente Santos (de notable parecido); en el de 25, el Escudo Nacional; y en los de 1, 2 y 20 centésimos, un número de regular tamaño; llevando además todos ellos, la leyenda: *República Oriental del Uruguay.—Centésimos.*

Siete meses después (Diciembre 19 de 1884), empezó á circular el sello de 5 centésimos, de color azul, que correspondía á la série contratada en Norte América.

El grabado de este tipo era con la cifra al centro, como los de 1, 2 y 20 centésimos y la mencionada leyenda. Se imprimieron solamente dos millones de sellos.

El total de esta emisión fué retirado en las siguientes fechas.

1.º	de Marzo	de 1887—	el	de	5 centésimos.
1.º	" Enero	" 1888—	"	"	7 "
17	" Enero	" 1888—	"	"	10 "
1.º	" Abril	" 1888—	los	"	20 y 25 centésimos.
1.º	" Marzo	" 1890—	el	"	2 centésimos.
1.º	" Agosto	" 1890—	"	"	1 centésimo.

El 1.º de Diciembre de 1886 se pusieron en circulación los sellos de 5 centésimos, de color violeta (tipo 1884), que se encontraban depositados en el Correo, como ya se ha dicho.

El 1.º de Marzo de 1890 fueron retirados de la circulación.

Por haberse agotado el sello de 10 centésimos (tipo 1884), se mandó imprimir en el país otro de igual valor, color violeta, con el siguiente dibujo: la cifra y la palabra *diez* al centro; y al rededor, *República Oriental del Uruguay—Centésimos.*

Este sello fué grabado en la litografía de Mége y Aubriot, imprimiéndose la cantidad de 300.000 ejemplares.

El 1.º de Agosto de 1890, fué retirado de la circulación.

CARLOS JOSE LECUEDER

CONTADOR PUBLICO

25 de Mayo 444 P. 2º
Tel. 98 36 21 al 25
Montevideo - Uruguay

Corrientes 456 Of. 91
Tels. 49 24 00 - 45 21 89
Buenos Aires - Argentina

BAZAR MONTEVIDEO S. R. L.
JULIO Y MARIO GUASCO
Extensa Variedad de Artículos para Hoteles
Bares y Restaurantes
Pedro F. Berro 1093 bis Tel. 79 94 55

ALBERTO BRIGNONI S.A.

Un siglo y cuarto en todos los campos del país.
125 ANIVERSARIO
QUINCKE
Divisiones
Carpintería de Aluminio
Instalaciones Eléctricas
Automotores
Agromecánica
Calefacción Eléctrica
Proyectos Técnicos

SKF
LOS RULEMANES QUE MUEVEN AL MUNDO MODERNO!

PINTURERIA
5 ESQUINAS
BARRACA
5E
FELIX F. IRIARTE Dr. PIOVENE 1120 TEL 329

CAPITULO III

SELLOS COMUNES Y PROVISORIOS EMITIDOS DE 1888 A 1897

El 1.º de Enero de 1888 circuló una nueva série de sellos —impresos como los anteriores— en Nueva York.

Esa emisión se componía de las siguientes cantidades, valores y colores:

1:000.000	de	1	centésimo,	verde claro	(tipo 1884).
1:000.000	"	2	"	carmín	" "
3:000.000	"	5	"	azul ultramar	" "
1:000.000	"	7	"	naranja	" "
1:000.000	"	10	"	violeta	" "
500.000	"	20	"	sépia	" "
500.000	"	25	"	bermellón	" "

La única diferencia de estos sellos, respecto á los emitidos en 1884, fué el cambio de color en los del valor de 2, 5, 7, 20 y 25 centésimos. En cuanto al tipo del valor de 10 centésimos, fué sustituído en el grabado el busto del General Santos por el Escudo Nacional, cambiándose el color bistre por el violeta.

Esta emisión fué retirada de la circulación en estas dos fechas:

1.º de Marzo de 1890 —los de 5, 7, 10, 20 y 25 centésimos.
1.º de Agosto de 1890 —los de 1 y 2 centésimos.

Con fecha 14 de Octubre de 1889 volvió á circular el sello del valor de 5 centésimos, color violeta (tipo 1884), con la sobreimpresión de la palabra *"Provisorio"*, hecha en tinta negra.

La cantidad impresa de este sello provisorio, fué reducida, siendo retirada de la circulación el 1.º de Marzo de 1890.

ODERA Y CIA.
Despachantes de Aduana
Montevideo — Receptorías y Zonas Francas
Misiones 1543 Tels. 98 47 63 - 98 47 64

CARMETA
hille
la silla del futuro
HILLE: la línea más completa en sillas de polipropileno. Varios modelos multicolores. Modernísimas. Confortables. Extremadamente livianas. Resistentes y durables. Lavables y esterilizables. Mil usos y aplicaciones en interior y exterior. Precios sin competencia.
Producidas en Uruguay bajo licencia Hille of London
diseños s.a.
bartolomé mitre 1419
91 08 10 / 8 62 30 - MTV

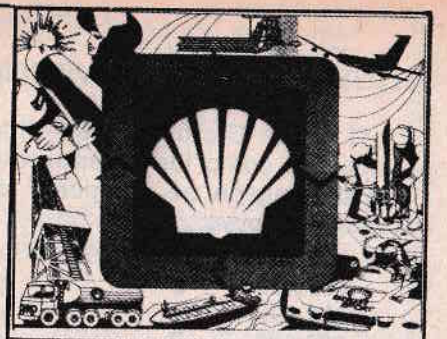

TOME
Crush
marca registrada

castro quintela
AUTOMOTORES
8 DE OCTUBRE Y PROPIOS

lume
MASTER
MASTER
calidad que prende

tisca TOOLS IMPORT S.C.A.
BARTOLOME MITRE 1356 - PISO 1º - TELEFONO 98 66 15 - CASILLA DE CORREOS Nº 162
TELEX P BOOTH UY 702 TISCA 98 66 15 - DIR. TEL. TISCA - MONTEVIDEO - URUGUAY
HERRAMIENTAS
GEDORE
BRASIL
URANGA
CALIDAD EN HERRAMIENTAS DE ROSCAR

A principios del mes de Agosto de 1889, la Dirección General de Correos contrató con la casa "Waterlow Sons de Londres", la impresión de *nueve millones setecientos mil sellos postales* del valor de uno, dos, cinco, siete, diez, veinte, veinticinco y cincuenta centésimos y de un peso, siendo todos ellos diferentes á los tipos emitidos en el año anterior.

Los sellos contratados, así como el color de cada valor, fueron los siguientes:

2:000.000	de	1 centésimo,	verde claro.
1:000.000	"	2 centésimos,	rosa.
3:000.000	"	5 "	azul.
1:000.000	"	7 "	pardo.
1:000.000	"	10 "	verde mar.
500.000	"	20 "	naranja.
500.000	"	25 "	bruno rojo.
500.000	"	50 "	azul celeste.
200.000	"	1 peso,	lila.

Los grabados de los nueve valores expresados eran los siguientes: El de 1 centésimo, el Escudo Nacional, al centro, y debajo, la cifra de regular tamaño. El de 2 centésimos, dicha cifra de gran tamaño, al centro. El de 5, el Escudo dentro de un círculo, arriba, y debajo un 5. El de 7, dicho número de gran tamaño, al centro. El de 10, el Escudo, al centro, y debajo el valor. El de 20, dicho número, al centro. El de 25, una alegoría. El de 50 centésimos, una alegoría. Y el de un peso, el Escudo Nacional, al centro. Además contenían todos estos sellos la leyenda: — *República Oriental del Uruguay.* — *Centésimos,* los ocho primeros; y el último — *Un peso.*

El costo de esta emisión, —la mayor de todas las contratadas hasta 1889— ascendió á la suma de *novecientas treinta y cinco libras esterlinas.*

El 1.º de Diciembre de 1889, se pusieron en circulación los del valor de 2 y 5 centésimos.

REFRIGERADORES BRIDGE
SOCIEDAD ANONIMA
FRIAMENTE SUPERIORES...
Mendoza 2656
Tels. 29 88 18 - 2 63 40

Repuestos Case

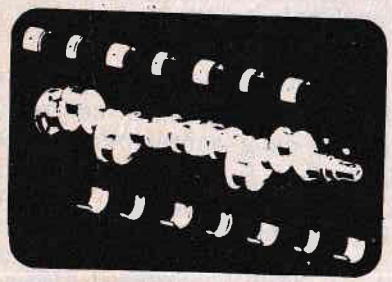
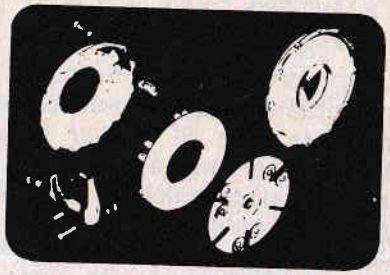
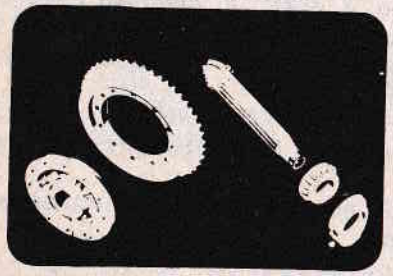
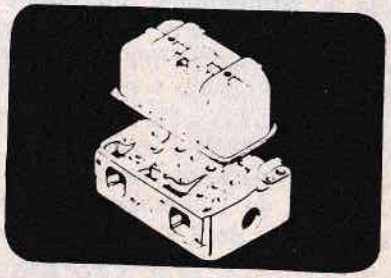

ISAU F. HERNANDEZ ICARDI S.A.

REPRESENTANTES EXCLUSIVOS
Eduardo D. Carbajal 2899 - Montev.
Tels 20 13 79 - 2 57 83 - 29 30 38

case
A Tenneco Company

Y el 1.º de Mayo de 1890, circularon los de 1, 7, 10, 20, 25 y 50 centésimos y el de 1 peso.

Toda la série fué retirada de la circulación en estas fechas:

1.º de Octubre de 1891— el de 5 centésimos.
1.º " Marzo de 1892— el de 2 "
9 " Junio de 1892— el de 1 centésimo.
2 " Setiembre de 1894— las de 7, 10, 20, 25 y 50 centésimos y el de 1 peso.

El 19 de Agosto de 1891, circuló por tercera vez el sello del valor de 5 centésimos, violeta, (tipo 1884), con la siguiente sobreimpresión hecha en tinta carmín: *"Provisorio—1891"*.

Dicho sello fué retirado el 19 de Julio de 1892.

Dos sellos más, con carácter de provisorios, circularon el 18 de Enero de 1892. El primero, del valor de 1 centésimo, verde, (tipo 1884), llevando impresa en tinta carmín la palabra —*"Provisorio—1892"*. Y el segundo, del valor de 5 sobre 7 centésimos, pardo, (tipo 1890), con la siguiente sobreimpresión hecha en tinta carmín: *"Cinco—Centésimos—Provisorio—1892"*.

Y en fecha 14 de Febrero del mismo año 92, circuló otro sello provisorio, cuya emisión fué algo reducida. Ese sello era del valor de un centésimo sobre 20 centésimos, naranja, (tipo 1890), llevando impresas en tinta negra las palabras siguientes: *"Un centésimo—Provisorio—1892"*.

Los tres tipos provisorios referidos, fueron retirados de la circulación en estas dos fechas:

9 de Junio de 1892— los dos de 1 centésimo.
19 de Julio de 1892— el de 5 centésimos.

BROMBERG y cía. s.a.

Máquinas — Herramientas
Equipos Industriales
Equipos para Construcción

Paysandú 949 Tels. 91 43 42 - 98 42 61

asesora
proyecta y
construye

- Transporte y elevación de materias primas y productos.
- Plantas de acopio y distribución de granos.
- Estructuras metálicas.
- Equipos de acero inoxidable.
- Instalaciones industriales completas.

CADES
SOCIEDAD ANONIMA
Gral. Flores 3267 Tel. 2 69 17 - 29 00 29
UNA ORGANIZACION PARA RESOLVER SU PROBLEMA

FLECHA®
juventud!

Una nueva emisión de sellos, grabados é impresos en Norte América, compuesta de cuatro valores, circuló en las siguientes fechas.

De 1 centésimo, verde —9 de Marzo de 1892.
De 2 centésimos, carmín —9 de Marzo de 1892.
" 5 " azul —19 de Abril de 1892.
" 10 " bermellón —15 de Diciembre de 1892.

Estos sellos, —de pequeño formato y colores vivos,— contenían todos ellos por dibujo el Escudo Nacional, grabado en diversas formas y tamaños, llevando además la palabra, *Correos*, arriba: *República O. del Uruguay*, al centro; y el valor, debajo.

Fueron retirados de la circulación:
El de 1 centésimo —el 15 de Agosto de 1894.
Y los de 2, 5 y 10 centésimos —el 2 de Setiembre de 1894.

A mediados del mes de Mayo de 1894, se recibió de Londres otra gran emisión de sellos del valor de 1, 2, 5, 7, 10, 20, 25 y 50 centésimos y de 1 peso, tipos idénticos á los emitidos en 1889 y 1890, con la sola diferencia del cambio de color.

La série circuló en las dos fechas siguientes:

15 de Mayo de 1894— de 1 centésimo, azul.
2 " Junio de 1894— " 2 centésimos, pardo rojo.
2 " " " 1894— " 5 " carmín.
2 " " " 1894— " 7 " verde.
2 " " " 1894— " 10 " naranja.
2 " " " 1894— " 20 " pardo.
2 " " " 1894— " 25 " rojo.
2 " " " 1894— " 50 " lila.
2 " " " 1894— " 1 peso celeste.

Esta emisión fué retirada de la circulación en estas tres fechas.

SWEATERS
BURMA
HIPERTEX S. A.
Américo Vespucio 1323 Tels. 20 64 21 al 25

CENTROFILM
filmes comerciales
y documentales
35 mm. y 16 mm.
Lorenzo Latorre 1107 - Tel. 91 04 82 - Montevideo - Uruguay
color

EDITIA URUGUAYA
Representantes exclusivos de:
MARCOMBO · HISPANO EUROPEA · OIKOS · TAU · SINTES ·
EDITORES TECNICOS ASOCIADOS ·
AEDOS · CEDEL ·
Bartolomé Mitre 1377, tel. 90 70 12, Montevideo
LIBROS TECNICOS Y CIENTIFICOS

Union Assurance
Society Limited
Fundada en 1714
Compañía Inglesa de Seguros contra Incendio
Agentes Generales Apoderados en el Uruguay
desde el año 1913
LINN & Cía
Montevideo

acle
en tejidos de calidad
toda comparación nos favorece
SARANDI 586 Pza. Matriz

VICTORICA EXIMPORT
Ltda.
EXPORTACIONES
IMPORTACIONES
REPRESENTACIONES
INVERSIONES
ADHESION AL
SESQUICENTENARIO del CORREO NACIONAL
AVENIDA GENERAL RONDEAU 1822 — MONTEVIDEO - URUGUAY
TELEFS. 90 51 46 - 90 11 73 - 98 44 12 - 91 05 01
C. DE CORREO 1889 - DIREC. TELEG. ALEJOVICTO - TELEX C.A.U.S.A. UY 353
MONTEVIDEO - URUGUAY

5 de Enero de 1896— el de 1 y de 5 centésimos:
5 " Marzo de 1896— los de 2, 7, 10, 20 y 25 centésimos.
1.º de Abril de 1896— el de 50 centésimos y de 1 peso.

El 2 de junio de 1894 circularon dos bonitos sellos, impresos en Londres, —del siguiente subido valor.

2 pesos, bermellón.
3 " violeta.

El dibujo del primero, lo constituía: una alegoria, al centro; la cifra repetida y la leyenda — *República Oriental del Uruguay*, arriba, y el valor, debajo.— Y el del segundo, el Escudo Nacional, al centro: la misma leyenda, arriba, y debajo, el valor.

El 1.º de Abril de 1896, ambos valores fueron retirados de la circulación.

A fines de Setiembre de 1895, fué recibida de Londres una nueva é interesante série de sellos postales, compuesta de once valores y variados dibujos y colores.

Esa emisión circuló en las siguientes fechas:

5 de Octubre de 1895:
De 1 centésimo, ocre.
De 5 centésimos, bermellón.
5 de Diciembre de 1895:
De 2 centésimos, azul.
" 7 " verde.
" 10 " castaño oscuro.
" 20 " marco verde centro negro.
" 25 " marco caoba centro negro.
1.º de Enero de 1896:
De 50 centésimos, marco celeste centro negro.
" 1 peso, marco caoba centro negro.
" 2 " marco violeta, centro verde.
" 3 " " carmín centro celeste.

Estos once tipos contenían los siguientes dibujos:

El de 1 centésimo, la figura de un *Gauchito;* el de 2 centé-

MANUEL QUINTANS
Succ. VERO FABBRI
Muebles Especiales de Estilo y Rústico Español
Escultura en Madera y Abanistería — Lámparas
Accesorios Decorativos en Madera y Hierro
Berlín 3569 Tel. 28 19 81

FLAN SI, PERO Royal

FLAN Royal

TAMAÑO GIGANTE
SE OBTIENEN 40 PORCIONES

Para clientes exigentes, sólo Flan ROYAL Tradicional por su suavidad, por su sabor. Para Ud., tambien Flan ROYAL. Por su facilidad de preparación, por su rendimiento máximo en el envase gigante de 40 porciones, y por su economia. Flan ROYAL es una deliciosa manera de vender más y mejor.

PIDA TAMBIEN LOS PREPARADOS PARA POSTRES Y GELATINAS Royal

Fabricados por FLEISCHMANN URUGUAYA INC.

SR. PRODUCTOR RURAL
SR. VETERINARIO
Ud. reconocera facilmente el instrumental walmur ...

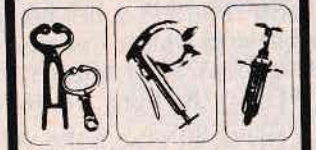

...por algo se EXPORTA

WalMur

EXPO Y VENTAS AV GRAL FLORES 2206 TEL 2 60 13

Imaginese un mundo sin hilo!
LA PLATA HILOS S.A.

simos, la vista del *Teatro Solis;* el de 5, una *Locomotora;* el de 7, la cabeza de un *Torito;* el de 10, una alegoría representando la *Agricultura;* el de 20, un *Buque á vapor;* el de 25, la *República;* el de 50 centésimos, el dios del *Comercio;* el de un peso, el *Escudo Nacional;* el de 2 pesos, la vista del antiguo *Fuerte de San José;* y el de 3 pesos, la vista de la *Catedral.*

De estos sellos llegaron al Correo, en calidad de *muestras,* algunos ejemplares de los de 1, 2 y 3 pesos, con los colores invertidos.

La série fué retirada de la circulación en estas dos fechas:

21 de Setiembre de 1897 — El de 1 y de 5 centésimos.

26 de Diciembre de 1897 — Los de 2, 7, 10, 20, 25 y 50 centésimos y los de 1, 2 y 3 pesos.

En el mes de Junio de 1897 se recibió de Londres otra série de sellos de igual tipo y valor á los emitidos en 1895 y 1896, excepto el de 10 centésimos, que cambió la alegoría. En cuanto á los colores, estos fueron distintos á los de la emisión anterior.

Esta série circuló en las dos fechas siguientes:

21 de Junio de 1897:

De 1 centésimo, azul (tipo 1895).
" 2 " violeta (tipo 1895).
" 5 " verde (tipo 1895).

26 de Setiembre de 1897:

De 7 centésimos, naranja (tipo 1895).
" 10 " carmín.
" 20 " marco violeta centro negro (tipo 1895).
" 25 " marco carmín centro azul (tipo 1895).
" 50 " marco verde centro negro (tipo 1896).
" 1 peso, marco caoba centro azul (tipo 1896).
" 2 " marco ocre centro carmín (tipo 1896).
" 3 " marco violeta centro carmín (tipo 1896).

DIESEL ITATI S. A.

Importadores — Exportadores
Repuestos para Motores Diesel
General Motors Serie 71

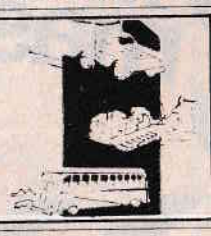

Galicia 1346 Tel. 98 16 00

L

L. LUMACONI

HOMBRE - MUJER

CALZADOS - MEDIDAS - CARTERAS

San José 1161
Tel. 90 78 61

Río Negro 1334
Tel. 90 35 66

Esta emisión fué retirada en las fechas siguientes:

26 de Julio de 1899 — El de 5 centésimos.

1.º de Octubre de 1899 — Los de 1, 2 y 10 centésimos.

10 de Julio de 1900 — Los 7 y 20 centésimos.

12 de Mayo de 1901 — Los de 25 y 50 centésimos y el de un peso.

31 de Diciembre de 1911 — Los de 2 y 3 pesos.

El 1.º de Junio de 1901 fué rivalidado, por medio de aviso oficial, el sello de un centésimo, azul, *(Gauchito)*, circulando nuevamente desde esa fecha hasta el 1.º de Julio de 1902.

CAPITULO IV

SELLOS PROVISORIOS Y COMUNES EMITIDOS DE 1898 A 1914

Desde el 23 de Julio de 1898 hasta el 19 de Febrero de 1899, circularon seis clases de sellos provisorios del valor de *medio centésimo* (5 milésimos), destinados para el franqueo de impresos, de acuerdo con una nueva tarifa puesta en vigencia en esa fecha.

Al efecto, se utilizaron diversas y reducidas cantidades de sellos del valor de 1, 2, 5 y 7 centésimos, los que se hallaban en depósito, por haber sido retirados de la circulación.

En todos ellos se imprimieron las palabras siguientes:

"Provisional —½— centésimo", operación que se efectuó en los talleres del diario *La Razón.*

La série con la sobreimpresión mencionada puesta en uso, y las fechas de la circulación, fueron las siguientes:

½ centésimo, negro, sobre 1 centésimo, azul, (tipo 1894) — 23 de Julio de 1898.

½ centésimo, azul, sobre 1 centésimo, ocre, (tipo 1895) — 21 de Setiembre de 1898.

½ centésimo, carmín, sobre 1 centésimo, violeta y negro, (tipo 1896) — 23 de Octubre de 1898.

½ centésimo, negro, sobre 2 centésimos, azul, (tipo 1895)

ESTANISLAO DIEZ S. A.

Importadores

BAZAR MITRE
18 de Julio 885
Tel. 91 46 01

COCCHI Y DIEZ
Colón 1527
Tels. 90 43 35 / 36

FRANK SURGEY S.A.

Ford

Concesionarios en toda su línea

UNA FIRMA SOLIDA Y RESPONSABLE

Importadores - Armadores de Automotores desde 1947

VENTAS Y SERVICIO: **J. B. Amorín 1783 - Tel. 90 10 23**

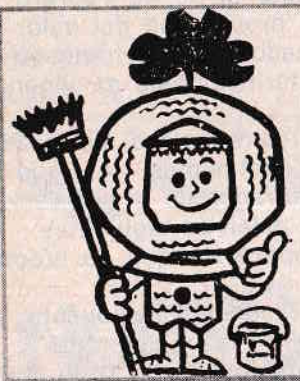

COBERIT

Plastificante - Hidrófugo -
Velo de Vidrio
Donde está COBERIT
no cabe la Humedad
En Venta en Todos los
Comercios del Ramo

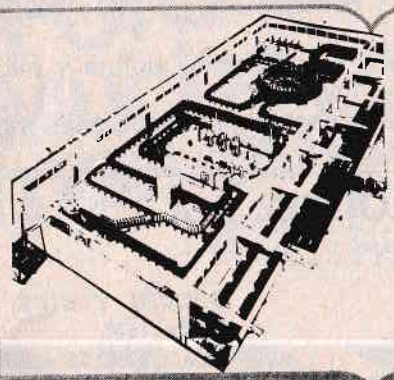

ACODIKE
SUPERGAS S. A.
CONSTRUYE
SU NUEVA PLANTA
Normas para instalaciones
de SUPERGAS
abastecidas mediante
equipos de 45 kgs.

J. Suárez y Asencio

— 8 de Noviembre de 1898.

½ centésimo, carmín, sobre 5 centésimos, celeste y negro, (tipo 1896) —11 de Noviembre de 1898.

½ centésimo, carmín, sobre 7 centésimos, verde obscuro, (tipo 1895) — 14 de Noviembre de 1898.

En la sobreimpresión de las palabras "Provisional, ½ centésimo", hecha en los seis tipos expresados, resultó una regular cantidad de *variedades*, algunas de las cuales muy curiosas y solicitadas por los coleccionistas.

El 19 de Noviembre de 1898 circuló un nuevo sello del valor de 5 milésimos, color laca carmín, el que fué impreso en la litografía de Peña.

Este sello contenía el siguiente dibujo: *Correos*, arriba; el busto de la *Libertad* y al rededor *R. O. del Uruguay*, al centro; y 5 *Milésimos*, debajo; teniendo además, en los ángulos, los cuatro símbolos del Escudo Nacional.

Esta emisión se componía de 300.000 sellos.

Cuatro meses después, (12 de Marzo de 1899), volvió á circular el mismo tipo, sin más variación que el cambio de color (violeta en vez de laca carmín).

La cantidad impresa fué igual á la anterior.

El 26 de Julio de 1899, ambos sellos fueron retirados de la circulación.

———•———

Otro sello del mismo valor que el anterior, color celeste, salió á luz el 26 de Abril de 1899.

Este nuevo y bonito tipo, fué impreso en Londres, conteniendo el siguiente dibujo: *República Oriental del Uruguay* y la cifra repetida, arriba; la vista del *Monumento de Artigas*, erigido en San José, al centro; y *Correos, 5 Milésimos*, debajo.

El 10 de Julio de 1900 fué retirado de la circulación.

———•———

En la misma fecha que circuló el sello de 5 milésimos

250 Años en el Devenir Histórico
de Nuestro País

BRINDANDO SERVICIO.
HERMANANDO A LOS HOMBRES.
ADHESION DE CX 14 "EL ESPECTADOR"

COOPERATIVA DE LAS FUERZAS ARMADAS
Ofrece la más amplia variedad en las secciones bazar, menage, juguetería, damas, niños, blanco, punto, almacén, fiambrería, hombres, zapatería, niños.
Visite sus cinco plantas de exhibición y ventas
Mercedes 953

métase de proa en un CITROËN
AVDA. BRASIL Y BRITO DEL PINO - TEL. 79 11 46

El Correo de la Unesco
EDITORIAL LOSADA
SUSCRIBASE
Maldonado 1092 TELEFONO 907561

EL ALUMINIO LE PUSO LA CHAPA AL TIEMPO
CON SUS CHAPAS ACANALADAS ALCAN
En Uruguay el Aluminio es ALCAN Aluminio del Uruguay Ramón Márquez 3222 Tel. 20 14 35

La Casa del Caño
Administración y Ventas:
Cerro Largo 1362 Teléfono: 90536

mencionado, (Abril 26 de 1899), volvió á circular el de 5 centésimos, (tipo 1897), de color azul en vez de verde.

Este sello fué retirado el 1.º de Marzo de 1901.

Otros tres sellos más ya conocidos é impresos en la capital inglesa, circularon el 1.º de Julio de 1899, sin más variación que el cambio de color.

Esos sellos eran los siguientes:

De 1 centésimo, verde, (tipo 1890).
" 2 centésimos, bermellón, (tipo 1894).
" 10 " violeta, (tipo 1897).

Fueron retirados de la circulación:

15 de Marzo de 1901 — el de 10 centésimos.
27 " Marzo " 1901 — " " 1 centésimo.
12 " Mayo " 1901 — " " 2 centésimos.

El 10 de Abril de 1900, circularon otros tres sellos de tipos conocidos é impresos también en Londres, con los valores y colores siguientes:

5 milésimos. naranja (tipo 1890).
7 centésimos, carmín (tipo 1890).
20 " celeste (tipo 1890).

Los que fueron retirados en estas fechas:

12 de Mayo de 1901 — el de 7 centésimos.
29 de Mayo de 1908 — el de 5 milésimos.
15 de Agosto de 1908 — el de 20 centésimos.

Un sello doblemente provisorio, con el sobrecargo de 5

TSAKOS INDUSTRIAS NAVALES
(Regusci y Voulminot Ing. S. A.)
Dique Flotante - Talleres Metalúrgicos
Fundición - Tornería - Mecánica General - Ajuste
Av. Gral. Rondeau 2023 Tels. 20 71 21/3 - 2 33 36/38

URUGUAYO!!!
EN EL CENTRO DEL PAIS
LO ESTAMOS ESPERANDO
CON LA MANO EXTENDIDA Y
EL CORAZON ABIERTO

PLAYA
CAMPING
PESCA
NAUTICA
FESTIVAL DE FOLKLORE
PARQUE Y JARDIN
ZOOLOGICO

CONOZCA EL INTERIOR
DE SU PAIS
ESTAMOS TRABAJANDO
PARA USTED.

INTENDENCIA MUNICIPAL DE DURAZNO

centésimos, circuló el 1.º de Diciembre de 1900.

En este extraño sello, —que en 1896 circuló en carácter de conmemorativo y al año siguiente volvió á circular como provisorio,— se hizo la siguiente sobreimpresión en tinta negra: —"*1900*, arriba; *5 centésimos*, al centro", y una raya gruesa, debajo.

El trabajo se efectuó en la litografía *La Minerva*, siendo pequeña la cantidad impresa.

Dicho sello fué retirado el 15 de Marzo de 1901.

Quince días después (15 de Diciembre de 1900), se puso en circulación un hermoso sello del valor de 5 centésimos, de color azul claro.

Dicho sello —impreso en Londres— contenía el siguiente grabado: *República Oriental del Uruguay, arriba;* el busto de una jóven americana, dentro de un artístico medallón, al centro; y *5 - centésimos - 5*, debajo.

De este tipo se imprimieron varios millones, siendo retirado de la circulación el 25 de Febrero de 1906.

Conjuntamente con el mencionado sello de 5 centésimos (Diciembre 15 de 1900) circuló otro sello del valor de 10 centésimos, color violeta, impreso también en Londres, conteniendo una alegoría por dibujo.

Fué retirado el 11 de Octubre de 1908.

Este sello fué rivalidado el 10 de Julio de 1911, circulando por segunda vez, desde esa fecha hasta el 31 de Diciembre del mismo año.

El 29 de Diciembre de 1900 circuló un nuevo sello del valor

MAKEISE S.R.L.
ALMACEN DE CUEROS
José Serrato 2520 Tel. 58 99 97

Tienda "LA GIRALDA"
Tejidos de Calidad. Confec. Finas - Art. para Hombres
Rivera y M. Oribe
T 329 Durazno

Provicentro SARANDI
de Vicente Cabrera y Mary R. de O'ivera
Gral. Artigas y Lavalleja
Durazno

CALLERI Y LEON
LTDA.

Agromotora DURAZNO
Camiones - Máquinas Agrícolas - Tractores
Repuestos Agrícolas y de Automóviles
Rivera 466 T. 753 Durazno

LA PEDRADA S. A.
Establecimiento vitícola
Villa del Carmen **T. 17**
Durazno

JOSE A. RODRIGUEZ y CIA. LTDA.
Concesionario Ford
Artigas 336 **T. 600**
Durazno

AGENCIA ANCAP
Distribuidor FUNSA y Productos ANCAP en general
Colón s/n. Durazno **Tel. 3**

Zapatería CARLITOS
Siempre novedades
En Damas, Caballeros y Niños
Manuel Oribe 831 **T. 425**
Durazno

Restaurante y Parrillada
"EL NACIONAL"
18 de Julio 358 **T. 747**
Durazno

CASA X
Durazno

HOTEL DURAZNO
Habitaciones con baño privado
Luis A. de Herrera 947 DURAZNO Tel. 371

VITIVINICOLA ANDRES FARAUT
Carmen — Tel. 11 Depto. de DURAZNO

de 1 centésimo, de color verde claro, impreso también en la capital de Inglaterra.

Dicho sello tenía por dibujo: en lo alto, una punta de ganado vacuno, dentro de un cuadro; y debajo, el valor y la leyenda: *República Oriental del Uruguay.*

El 24 de Julio de 1908 fué retirado de la circulación.

Otro sello de 2 centésimos, rojo, impreso igualmente en Londres, circuló el 11 de Febrero de 1901.

Este sello tenía por dibujo: arriba, el valor; al centro, un angel con el cuerno de la Abundancia; y al rededor, *República Oriental del Uruguay.*

El 24 de Febrero de 1908 fué retirado de la circulación.

En la misma fecha (Febrero 11 de 1901), se puso en circulación otro sello impreso en Londres, del valor de 7 centésimos, color naranja, conteniendo este extraño dibujo: Un canasto con fruta, al centro; *República Oriental del Uruguay,* arriba; y el valor, debajo.

El mencionado dibujo dió motivo á varias críticas, no sólo por la peregrina idea del canasto, como también por contener éste cocos, ananás y otras frutas de origen brasileño.

Este sello fué retirado el 28 de Setiembre de 1907.

Circularon además, en la expresada fecha (11 de Febrero de 1901), los tres sellos siguientes:

De 25 centésimos, sépia (tipo 1890).
" 50 centésimos, bermellón (tipo 1890).
" 1 peso, verde (tipo 1890).

CARMETA S. A. I. U.
Muebles Metálicos — Herrería de Obra
Bulones — Tornillos — Tuercas — Etc.
Bvar. J. Batlle y Ordóñez 2857 **Tel. 58 51 51**

HELADERIA
LA FONTAINE
Helados - Casatas - Besitos
Sarandí 756 Rivera

CARGA Y REPARACION
DE BATERIAS
Ituzaingó 849 Rivera

SARAMANDAIA S.R.L.
Un Mundo Encantado de
Jean's — Cuerolana
Sarandí 335 T. 4074
Rivera

C. V. 156
RADIO VICHADERO
Presente en Fecha Histórica
del Correo Nacional
Vichadero - Rivera

VENTAS PEPPO
Regalos - Cerámicas
Maderas - Juguetes
Adornos - Discos
Sarandí 349 T. 3914

HOTEL RIO BRANCO
de Teresa Stanislaw de Lema
A una cuadra de Onda
y Cora
Sarandí 627 T. 3-717

LA CHICHARRA
Discos - Juguetes
Bazar - Regalos
Sarandí 321 Rivera

INDUSTRIA
"RIO BRANCO"
Fábrica Pastas - Panadería
Fidelería - Cafés
J. Mª Damboriarena 253/70
Rivera

CALZADOS CHITO
de Romeo Rodríguez
Sarandí 723 Rivera

CASA RANGEL & Cía.
Taller Mecánico Metalúrgico
Repara Motores Diesel
J. B. y Ordóñez 775 T. 3823
Rivera

OPTICA GRACILENA
Optico Responsable:
Alfredo Villoz
Salud para sus ojos
Sarandí 781 Rivera

PENSION TABARE
Agraciada 790 y Lavalleja
Rivera

Estos tres tipos conocidos, fueron retirados de la circulación en éstas fechas:

20 de Setiembre de 1907 — el de 50 centésimos.
30 " " " 1907 — " " 25 "
31 " Diciembre " 1911 — " " 1 peso.

El sello de 25 centésimos, volvió á circular el 2 de Abril de 1910, siendo retirado por segunda vez el 31 de Diciembre de 1911.

El 1.º de Mayo de 1904 se lanzó á la circulación un nuevo selló del valor de 5 centésimos, color azul.

Este sello fué grabado en Buenos Aires y se imprimió en la Escuela Nacional de Artes y Oficios.

Era de formato más pequeño que el de los sellos en uso, conteniendo el dibujo siguiente: *"República Oriental del Uruguay"*, arriba; *una vaca*, al centro; y *5 centésimos 5*, debajo.

La primera impresión fué de dos millones; retirándose de la circulación el 25 de Febrero de 1909.

El 10 de Setiembre del mismo año 1904, circuló otro sello de 2 centésimos, bermellón, el que fué grabado también en Buenos Aires é impreso en la Escuela Nacional de Artes y Oficios.

Este sello resultó una imitación del tipo 1901 con el dibujo de un angel, impreso en Londres.

Fué retirado el 24 de Febrero de 1908.

Catorce días después, —el 24 de Setiembre de 1904,— salió á luz un sello de 1 centésimo, de color verde, imitación en gran parte del tipo 1900 grabado é impreso en Londres.

Como los dos anteriores, fué grabado en Buenos Aires y se imprimió en la Escuela Nacional.

Se retiró el 24 de Julio de 1908.

ASOCIACION GENERAL DE AUTORES
DEL URUGUAY
Protege el derecho del autor
Canelones 1130 Tels. 90 31 88 - 91 79 70

TALLER DEL CENTRO
Reparaciones en General
"Chapa y Pintura"
Brasil 1160 **Rivera**

Comestibles por Menor
ALGICA MARGOT RUIZ
Av. América s/n. Tranqueras
Rivera

ESTACION DE SERVICIO
ANCAP
Suc. Sicinio Da Cunha
Davison esq. Ros **T. 73**
Minas de Corrales - Rivera

ASSIS Y BRUM
Rematadores
Negocios Rurales
Sarandí 732 **T. 3190**
Rivera

MIDECO S. en C.
Ramos Generales
Av. Davison s/n **T. 43**
Minas de Corrales Rivera

TIENDA LEBEL
Frazadas - Lanas para Tejer
Vigoret - Casimires - Acrocel
y Confecciones en general
Sarandí 401 **T. 3371**
Rivera

Farmacia TRANQUERAS
Al servicio de su Salud
18 de Julio frente a Pza. "33"
Tranqueras Rivera

REMATES
Fagúndez Caballero
Consignación - Tasación
Sarandí 812 **T. 3590**
Rivera

Empresa Transportadora
PILOLO
Transportamos cargas en
general a Todas Partes
18 de Julio **T. 11**
Tranqueras Rivera

MOTOBIC LTDA.
El Palacio de las Motos
Yamaha - Honda -
Kawasaki - Suzuki
Accesorios Repuestos Service
Sarandí 708 **T. 4021**

TIENDA Y MERCERIA
LA CAMPAÑA
de Navarro y Rehermann
Tranqueras **Rivera**

Impresora
ATLANTIDA
Gráfica Editora
Lavalleja 1050 **T. 3991**
Rivera

Un nuevo tipo del valor de 5 milésimos, color naranja, grabado igualmente en Buenos Aires é impreso en la Escuela Nacional de Artes y Oficios, circuló el 1.º de Diciembre de 1904.

El dibujo de este sello lo constituía: el retrato de cuerpo entero del General Artigas, al centro; *República Oriental del Uruguay*, alrededor; la cifra, en los cuatro ángulos; y *Milésimos*, debajo.

El 29 de Mayo de 1908, fué retirado de la circulación.

Con fecha 15 de Febrero de 1905, circularon los siguientes tres sellos, cuyos grabados se efectuaron también en la capital Argentina y la impresión en la Escuela ya citada.

De 10 centésimos, violeta tipo 1900).
De 20 " celeste (tipo 1900).
De 25 " sépia (tipo 1901).

Estos tres sellos resultaron una burda imitación de los tipos mencionados, impresos en Londres.

Quedaron retirados de la circulación en estas fechas:

13 de Agosto de 1908 — el de 20 centésimos.
11 " Octubre " 1908 — " " 10 "
2 " Julio " 1910 — " " 25 "

El 28 de Febrero de 1906 volvió á circular el sello de 5 centésimos, color azul, (tipo 1904), cuyo formato resultó algo mayor que el primer tipo.

Este sello fué grabado é impreso en la Escuela Nacional de Artes y Oficios.

Poco después de circular, aparecieron algunos ejemplares falsificados.

Fué retirado el 25 de Febrero de 1907.

Adhesión
AGENCIA MARITIMA CARRAU S. A.
Avda. Uruguay 899 **Tels. 90 61 84 - 91 52 00**

ESTUDIO CONTABLE ARTIGAS

Contabilidades — Liquidación de Impuestos
Trámites comerciales en general

Brasil 1002 Tel. 3837
RIVERA

BARRACA PERRONI LTDA.

De todo para la Construcción
Se adhiere al sesquicentenario del Correo Nacional

Brasil 942 Tel. 3933
RIVERA

COOPERATIVA AGROPECUARIA
DE TRANQUERAS LTDA.

Villa Tranqueras RIVERA

PANADERIA LA NACIONAL

Especialidad en galletas de campaña — Alta calidad en facturería
Precios especiales para comercios

Villan Tranqueras RIVERA

VETERINARIA
GUEDES Y BREMERMANN

Asesoramiento y atención veterinaria — Venta de vacunas-anti-helmínticos y Saguaypicidas

Sarandí 689 Tel. 3828
RIVERA

Un nuevo sello del valor de 5 centésimos, color azul claro, salió á luz el 28 de Noviembre de 1906.

Este tipo, grabado é impreso en los talleres de la Escuela Nacional, contenía el siguiente dibujo: el Escudo Nacional (modificado), al centro; *República Oriental del Uruguay*, arriba; y *5—Centésimos—5*, debajo.

Se imprimió una buena cantidad; y á principios de Setiembre de 1907, fué descubierta por la Policía una falsificación del expresado sello, resultando de las investigaciones practicadas por el Correo, que solamente había circulado en el país una cantidad insignificante de los ejemplares hábilmente falsificados.

La emisión de este sello fué retirada el 24 de Febrero de 1908.

El 1.º de Julio de 1907 circularon dos nuevos sellos del valor de 7 y de 50 centésimos, color siena calcinada y carmín respectivamente.

Esos dos tipos fueron grabados é impresos en la Escuela Nacional de Artes y Oficios, siendo el dibujo igual al de 5 centésimos, azul, (Escudo Nacional, tipo 1906), impreso también en el establecimiento mencionado.

El tiraje fué de 200.000 sellos de 7, y 100.000 de 50 centésimos.

El 31 de Diciembre de 1911 fueron retirados de la circulación.

Con fecha 27 de Noviembre de 1907, volvió a circular el sello de 5 centésimos, azul, (tipo 1900), impreso en Londres.

Y en igual fecha (Noviembre 27 de 1907), circuló nuevamente el sello del valor de 2 centésimos, rojo, (tipo 1901), impreso también en Londres.

Por segunda vez, ambos sellos fueron retirados de la circulación el 31 de Diciembre de 1911.

BANCO COMERCIAL

CAPITAL

PARA EL PAIS

FARMACIA ROYOL

Desde 1906 — 72 años de responsabilidad científica y moral continuando la honrosa tradición legada por sus antepasados

Sarandí 496 Tel. 3213

RIVERA

SIÑERIZ & CIA.

Importadores

Tienda — Mercería — Perfumería — Confecciones

Desde 1908 al Servicio de su Clientela

Sarandí 336-348 Tel. 3318

RIVERA

ARMOUR

Livramento Brasil

Siempre será verano para el placer de un helado

ZUM - ZUM

Agraciada y Figueroa Tel. 3742

RIVERA

AGENCIA ANCAP

RODINO Y MIGNOT

AGRACIADA s/n. Tel. 3372

RIVERA

Tres tipos más de los que fueron impresos en la capital de Inglaterra, volvieron a circular en estas fechas:

Marzo 1.º de 1908 — de 5 milésimos, naranja (tipo 1900).
Abril 25 de 1908 — de 1 centésimo, verde (tipo 1900).
Mayo 16 de 1908 — de 20 centésimos, celeste (tipo 1900).

Estos tres sellos se retiraron nuevamente el 31 de Diciembre de 1911.

Con motivo de haberse rebajado á ocho centésimos el porte de las cartas dirigidas á Europa, con fecha 12 de Setiembre de 1909 se pusieron en circulación —para ese servicio— dos sellos provisorios con la siguiente sobreimpresión.

"*8 — Centésimos — Provisorio*", carmín, sobre 10 centésimos, violeta (tipo 1900).

"*23 — Centésimos — Provisorio*", negro, sobre 25 centésimos, sépia (tipo 1901).

De estos sellos provisorios se imprimieron en la Escuela Nacional estas dos cantidades: 300.000 de 8 centésimos y 100.000 de 23.

Ambos sellos fueron retirados el 31 de Diciembre de 1911.

En la sobreimpresión de los de 8 centésimos, resultó un sello en cada plancha con este error: *Contésimos, por Centésimos.*

El 6 de Octubre de 1910 circuló otro sello provisorio con esta sobreimpresión:

"*Provisorio — 5 — Centésimos — 1910*", azul oscuro, sobre 50 centésimos, bermellón (tipo 1901).

De este sello resultaron 300.000 ejemplares; trabajo efectuado en la Escuela Nacional.

Al mes siguiente (Noviembre 9 de 1910), circularon otros dos sellos provisorios, también impresos en la Escuela N. de Artes y Oficios, sobrecargados así:

Calcomanías MAX COLOR

Autoadhesivas y Deslizables - Comerciales y Deportivas

Una verdadera Organización en producción de Calcomanías

Galicia 1265 L. 103 Tel. 98 09 12

BARRACA RODRIGO

Materiales de Construcción — Ferretería Bazar

Sarandí 652 Tel. 3218

RIVERA

BARRACA DE FRUTOS DEL PAIS

de Armando Baraybar

Agraciada 979 Tel. 3123

RIVERA

PIZZERIA CHOPERIA Y RESTAURANT

DON DIEGO

La esquina del sabor — Un lugar para llegar y quedarse

Sarandí y Rodó RIVERA

AGROVETERINARIA BALESTENA

Asesoramiento Técnico Integral

Dr. Miguel A. Balestena — Ing. Agr. Julio Rin

Sarandí 765 Tel. 3500

RIVERA

URUGUAY BRASIL HOTEL

Calefacción central — Aire acondicionado — Apartamentos — Habitaciones — Teléfonos — Servicio de Restaurant

Sarandí 440 Tels.: 3068 - 3129 - 4012

RIVERA

" Provisorio — 5 — Milésimos — 1910 ", negro, sobre 1 centésimo, verde (tipo 1900).

" Provisorio — 5 — Centésimos — 1910 ", azul, sobre 50 centésimos, carmín (tipo 1907).

Se imprimieron 500.000 sellos de 5 milésimos y 60.000 de 5 centésimos.

Estos tres sellos provisorios —los últimos de tal carácter emitidos hasta 1914— se retiraron de la circulación el 31 de Diciembre de 1911.

Una de las emisiones más notables de sellos uruguayos, fué lanzada á la circulación el 21 de Noviembre de 1910.

Esa inmejorable série —impresa en la capital inglesa— se componía de nueve valores, conteniendo el siguiente grabado de los seis primeros sellos:

En lo alto, *República Oriental del Uruguay;* al centro, el busto del General Artigas (modelo de Blanes) y al pie de éste la palabra *Artigas* en letra menuda; y debajo, el valor. Y los tres sellos restantes, de mayor formato, con una *Alegoría* por dibujo, el nombre del país y el valor.

El total de esta importante emisión se componía de las cantidades, valores y colores siguientes:

8:000.000	de	5	milésimos,	malva oscuro,	*Artigas.*
4:000.000	"	1	centésimo,	verde,	"
4:000.000	"	2	centésimos,	rojo ladrillo,	"
12:000.000	"	5	"	azul de Amberes	"
2:000.000	"	8	"	gris pardo,	"
300.000	"	20	"	marrón,	
300.000	"	25	"	azul oscuro,	*Alegoría.*
100.000	"	50	"	naranja,	"
100.000	"	1	peso,	bermellón,	"

BRELA joyas

BRESCIANI Y LAFFITTE

Representante ROLEX

Av. 18 de Julio 932-942 Tel. 90 34 00

BARRACA AGROPECUARIA CEDRO

VALMET CESSNA — ZANELLA — CITROEN — DODGE

Florencio Sánchez 997 Tel. 3735

RIVERA - URUGUAY

AGROVETERINARIA EL GAUCHO

Asistencia Técnica Integral

Veterinaria — Fertilizantes — Semillas — Plaguicidas

Lubricantes — Agentes SHELL

Sarandí 741 Tel. 4046

RIVERA

ADHESIÓN

EMPRESA NUÑEZ

Ituzaingó 986 Tel 3502

RIVERA

CASA PADILLA

Confecciones para Damas Caballeros Niños

Sarandí 669/376 Tels. 3806-4020

RIVERA

SU PEDIDO TELEFONICO AL 4300

FARMACIA PELAEZ

Entrega inmediata

Sarandí 641 RIVERA

Agotada una gran parte de la emisión con el busto de Artigas, con fecha 15 de Agosto de 1912 circuló un nuevo sello del valor de 2 centésimos, color rojo ladrillo, imitación del tipo 1910, el que fué impreso en los talleres de la Escuela Nacional de Artes y Oficios.

Ese sello, si bien resultó —respecto al dibujo— igual al primitivo, en cambio la impresión hecha sobre zinc (fotograbado) y el color, dejaron mucho que desear comparado el trabajo de la Escuela con el de Londres.

El tiraje fué de dos millones de sellos.

Veinte días después, (Octubre 5 de 1912), salieron á luz estas dos nuevas imitaciones del sello *Artigas.*

De 5 milésimos, malva obscuro, (tipo 1910).

" 5 centésimos, azul claro, (tipo 1910).

De estos dos tipos, impresos también en la Escuela Nacional, resultaron: tres millones del valor de 5 milésimos y cuatro millones de 5 centésimos.

Cinco nuevos sellos con el busto de Artigas, impresos como los anteriores en la Escuela Nacional de Artes y Oficios, se lanzaron á la circulación durante el año 1913, cuyas emisiones se componían de las cantidades, valores y colores siguientes:

4:000.000	de	4	centésimos,	naranja (Enero 1.º de 1913).
2:000.000	"	1	centésimo,	verde claro (Enero 10, 1913).
100.000	"	20	centésimos,	marrón (Mayo 22 de 1913).
3:000.000	"	2	"	carmín (Setiembre 1.º, 1913).
200.000	"	8	"	azul oriente (Octubre 30 de 1913)

Y finalmente, en 1914 circularon cinco sellos más, imitación de los grabados é impresos en Londres, cuyo trabajo se

EL PAIS

Mejor Comunicación Para Muchos Más

MUNDO COLOR

Su Diario Revista de la Tarde

AUGUSTO L.
FERNANDEZ &
CIA. LTDA.

Electro Móveis
Livramento

Riv. Corrêa 3411
Fone: 2421568
Filial: Andrada 163
Fone: 2421860

LANIFICIO DO
RIO GRANDE DO SUL

THOMAZ ALBORNOZ
S. A.

José Antonio
Pacheco Queirolo
Assistente da Diretoria

Rua Thomaz Albornoz 434
Fone 2-1111
Livramento RS.

1ros. Cronológicamente
1ros. en programación
1ros. en potencia
1ros. en audiencia
1ros. en el corazón
de su pueblo

C. W. 43 b

RADIO
INTERNACIONAL

Rivera - Uruguay

El Lisado de Corazón S.J. 29, invención del Profesor Químico

Federico Díaz

es uruguayo y está autorizado por el M.S.P. del Uruguay, M.A.S. y S.P. de la República Argentina.

LABORATORIO
FEDERICO DIAZ

Sarandí 509 T. 3245
Rivera - Uruguay

efectuó igualmente en los talleres gráficos de la Escuela Nacional.

Esas emisiones se componían de las siguientes cantidades, valores y colores:

6:000.000 de 5 milésimos, violeta, *Artigas* (Octubre 7 de 1914).

2:000.000 de 1 centésimo, verde, *Artigas* (Noviembre 10 de 1914).

4:000.000 de 2 centésimos, rojo, *Artigas* (Noviembre 10 de 1914).

1.00.000 de 50 centésimos, naranja, *Alegoria* (Noviembre 10 de 1914).

6:000.000 de 5 centésimos, azul, *Artigas* (Diciembre 10 de 1914).

En el sello de 5 centésimos, emitido en la última fecha, resultaron los dos números del grabado más pequeños que los del tipo 1912. Por esa circunstancia, dichos sellos son denominados por los filatélicos: *de número chico.*

CAPITULO V

SELLOS OFICIALES EMITIDOS DESDE 1880 HASTA 1911

Desde el año 1857 hasta principios de 1860, se usó en el Correo Uruguayo un pequeño sello húmedo con la palabra *Franco,* fabricado expresamente para el servicio de franqueo de la correspondencia oficial.

Ese sello —cuyo facsímile damos en otro lugar designado con el número 9— fué usado en la Administración General y en las Subalternas, estampándose en la correspondencia de carácter oficial, con tinta bermellón, en la primera oficina, y con tinta negra, en las demás.

Mucho se abusó de ese sello especial, usándose indebidamente en el franqueo de la correspondencia ordinaria, para cuyo servicio existía entonces en todas las oficinas postales

JUAN CESIO Y CI.A

Despachantes de Aduana

Edificio Banco de Londres
Cerrito 420 Esc. 314

Tels. 91 27 88
91 25 28
90 49 87

JULIO CESAR CESANO PEÑA
Cónsul del Uruguay
en Sant'Ana do Livramento
Rio Grande Do Sul

KATZ HNOS. GALES
18 de Julio 269 **T. 573**
Sarandí 500 **T. 3722**
Tacuarembó - Rivera

JUAN CARLOS ALVEZ
Rematador
Agraciada 500 **T. 3260**
Rivera

CASA REMU
de Rafael Elizeire
Sarandí 476 **T. 3126**
Rivera

OSMAR HURTADO
Despachante de Aduana
Trabajos en Fotocopias en
el acto y Mimeografía
Sarandí 496 **T. 3101**
Rivera

REAL INMOBILIARIA
Administración Compra y
Venta de Propiedades
Copias Heliográficas
Planos
Artigas s/n. **T. 4120**

"ALCAZAR"
Panadería y Heladería
Sarandí 300 **T. 3073**
Rivera

GUTIERREZ Hnos.
Mosaicos - Monolíticos
Revestimientos
F. Sánchez 912 **T. 3118**
Rivera

CASA SALIM
Tecidos Confecções
Silveira Martins 1191
T. 2421938
Sant'Ana Do Livramento

QUEPFERT JOYAS
Joyas y Relojes de Calidad
Empresa Moderna al Estilo
del Mañana
Sarandí 394 **T. 3109**
Rivera

MOLINOS CLAYFE
Calle Florencio Sánchez 1348 Tel. 3351
RIVERA

otro sello de bronce con la palabra *Franca*, (facsímile N.º 10), de igual forma y tamaño que el designado para el servicio oficial.

También en 1869, la Administración Salto puso en uso otro nuevo sello húmedo con la palabra FRANCO, de menor tamaño y diferente forma que el primitivo, siendo al poco tiempo suprimido.

Los mencionados sellos húmedos, ya en desuso, fueron recogidos por la Dirección General en los años 1880 á 82; siendo archivados en la Oficina de Utiles, sin haberse utilizado después, oficialmente, en ningún otro servicio.

Los países incluidos en la Unión Postal, reconocían el deber de franquear toda la correspondencia de carácter oficial, cambiada con los Correos contratantes.

En virtud de esa cláusula, el Correo del Uruguay con fecha 21 de Agosto de 1880, puso en circulación la primera serie de sellos oficiales, compuesta de los valores y colores siguientes:

1	centésimo,	chocolate	(tipo 1877) —	*Oficial*, negro.
5	centésimos,	verde	(tipo 1877) —	" "
10	"	rojo	(tipo 1877) —	" "
15	"	amarillo	(tipo 1866) —	" "
20	"	sépia	(tipo 1877) —	" "
50	"	negro	(tipo 1877) —	" rojo.
1	peso,	azul	(tipo 1879) —	" "

La sobreimpresión de la palabra *Oficial* se hizo á mano, utilizándose un sello húmedo compuesto por una plancha de cobre con veinticinco líneas diagonales. En cada una de esas líneas estaba grabada la palabra *OFICIAL*.

Este procedimiento, —tan engorroso como falto de garantía,— se empleó hasta fines de 1900, imprimiéndose después de éste año la palabra *"Oficial"*, por medio de la litografía.

Las demás séries de sellos oficiales sobreimpresos á mano, se pusieron en servicio en los años siguientes:

ORGANIZACION FAROPPA
LUIS FAROPPA
Audio - Video
OFFICIAL SERVICE FOR URUGUAY
AKAI ELECTRIC COMP. LTDA.
Pte. Oscar D. Gestido 2615 **Tel. 79 19 24**

SOCIEDAD DE
FOMENTO RURAL
DE RIVERA

Local Curticeiras
Exposición
Ferias mensuales

Sarandí 702 Tel. 3362
Rivera

CASA
AMERICA
S. A.

Sarandí 369-377
Tel. 3043
RIVERA

Carpintería
CUELLO S.R.L.

Carpintería de Obra

Maderas Especiales

José Batlle y Ordóñez 1010

Tel. 3891
RIVERA

PESCADERIA
EL SURUBI

Especialidad en todo tipo de Pescado. Comidas Seleccionadas a su Paladar
ABIERTO HASTA LAS 3 DE LA MAÑANA
18 de Julio esq. La Plaza
RIVERA

FRIGORIFICO
LA EUROPEA S. A.

Por medio de su Distribuidor Nerucho De Barros se adhiere a los 150 Años del Correo Nacional

Ituzaingó 799 Tel. 4137
RIVERA

1881 A 1882

De	1	centésimo, chocolate	(tipo 1880).
"	7	centésimos, azul celeste	(tipo 1881).
"	1	centésimo, verde	(tipo 1882).
"	2	centésimos, carmín	(tipo 1882).

1883 A 1884

De	1	centésimo, verde	(tipo 1883).
"	2	centésimos, rojo	(tipo 1883).
"	5	" azul	(tipo 1883).
"	10	" bistre	(tipo 1883).
"	1	centésimo, sobre 10, rojo, provisorio,	(tipo 1877).
"	2	centésimos, carmín provisorio,	(tipo 1883).
"	5	" celeste	(tipo 1884).
"	5	" " (modificado)	(tipo 1884).
"	1	centésimo, verde	(tipo 1884).
"	2	centésimos, bermellón	(tipo 1884).
"	5	" azul	(tipo 1884).
"	7	" bruno	(tipo 1884).
"	10	" bistre	(tipo 1884).
"	20	" violeta	(tipo 1884).
"	25	" azul acero	(tipo 1884).

1885 A 1888

De	5	centésimos, violeta	(tipo 1884).
"	1	centésimo, verde	(tipo 1884).
"	2	centésimos, carmín	(tipo 1884).
"	5	" azul ultramar	(tipo 1884).
"	7	" naranja	(tipo 1884).
"	10	" violeta	(tipo 1888).
"	20	" sépia	(tipo 1884).
"	25	" bermellón	(tipo 1884).

COLON FLORES

El buen gusto expresado en flores.
Envíos al Interior
Horario continuo — SU TELEFONO DE PEDIDOS:
Avda. Garzón 1921 30 03 48

COOPERATIVA AGROPECUARIA INLAR LTDA.

INDUSTRIAS LACTEAS REGIONALES

Ruta Gral. Fructuoso Rivera 497 - Dir. Telegráf. INLAR

Tel. Rural 10 **Casilla de Correo 19**

R I V E R A

E L O COMERCIAL DE BEBIDAS

M. E. L. MACHADO Y FILHO LTDA.

Importaçao e Exportaçao

Rúa 13 de Maio 375 **Fones: 242-1348**

Sant'Ana do Livramento **242-2187**

RIO GRANDE DO SUL

1889 A 1891

De	1 centésimo,	verde claro	(tipo 1890).
"	2 centésimos,	rosa carmín	(tipo 1889).
"	5 "	azul	(tipo 1889).
"	7 "	pardo	(tipo 1890).
"	10 "	verde mar	(tipo 1890).
"	20 "	naranja	(tipo 1890).
"	25 "	bruno rojo	(tipo 1890).
"	50 "	azul celeste	(tipo 1890).
"	1 peso,	lila	(tipo 1890).
"	5 centésimos,	violeta, provisorio	(tipo 1884).

1892 A 1894

De	1 centésimo,	azul	(tipo 1890).
"	2 centésimos,	pardo rojizo	(tipo 1889).
"	5 centésimos,	carmín	(tipo 1889).
"	7 "	verde	(tipo 1890).
"	10 "	naranja	(tipo 1890).
"	20 "	pardo	(tipo 1890).
"	25 "	rojo	(tipo 1890).
"	50 "	lila	(tipo 1890).
"	1 peso,	celeste	(tipo 1890).

1895 A 1897

De	1 centésimo,	ocre	(tipo 1895)
"	2 centésimos,	azul	(tipo 1895)
"	5 "	bermellón	(tipo 1895)
"	7 "	verde oscuro	(tipo 1895)
"	10 "	castaño oscuro	(tipo 1895)
"	20 "	marco verde centro negro	(tipo 1895)
"	25 "	marco caoba centro negro	(tipo 1895)
"	50 "	marco celeste centro negro	(tipo 1896)

Adhesión

GRAFE'X S. A.

Galicia 1966 **Tel. 40 61 91**

PUGLIESE
Y CURUCHET
P. Fernández 172 T. 2665
Florida

Fábrica de Carrocerías
"FONTES"
Construcción de todo tipo de
Remolques y Semi-remolques
F.gueroa y Solis T. 2712
Florida

N u e v o
CINE FLORIDA
Rodó 376 T. 2309
Florida

Barraca SAN FERNANDO
Cueros y Lanas
Acopios - Frutos del País
Calle 100 T. 2693
Bº San Fernando
Florida

JOSE HUMBERTO
ELORGA S.R.L.
Negocios Rurales
Venta de reproductores de
razas para exportación
J. Cardozo 417 T. 2438

CONCESIONARIOS
FIAT e IAMSA
Dr. González y P. Fernández
T. 2682 Florida

Barraca MACIEL S.R.L.
Compraventa y
Consignación de Productos
Agropecuarios
Misiones 526 T. 2437

BANCAS UNIDAS
Agencia Nº 5
Independencia 499
T. 2233 Florida

Estación "P A R Q U E"
Ruibal y Cia. Ltda.
A. Saravia 410 T. 2172
Florida

CARLOS M. CARBAJAL
Maquinaria Agrícola
A. M. Fernández 517 T. 2037
Florida

Tapicería "SAN AGUSTIN"
de Agustín Alfredo Astengo
Especializados en Toldos
Capotas y Todo Trabajo
en Tapicería
Independencia y Misiones

AG. 1. 2. 6.
Luis A. Herrera 442
T. 2173 Florida

" 1 peso, marco caoba oscuro centro negro (tipo 1896).
" 1 centésimo, marco carmín centro negro (tipo 1896).
" 5 centésimos, marco celeste centro negro (tipo 1896).
" 10 " marco carmín centro negro (tipo 1896).
" 1 centésimo, azul (tipo 1895).
" 2 centésimos, violeta (tipo 1895).
" 5 " verde (tipo 1895).
" 7 " naranja (tipo 1895).
" 10 " carmín (tipo 1897).
" 20 " marco violeta centro negro (tipo 1895).
" 25 " marco carmín centro azul (tipo 1895).
" 50 " marco verde centro negro (tipo 1896).
" 1 peso, marco caoba centro azul (tipo 1896).

1898 A 1900

De 1 centésimo, verde (tipo 1890).
" 2 centésimos, bermellón (tipo 1894).
" 5 " azul (tipo 1895).
" 10 " violeta (tipo 1897).

Todos estos sellos llevaban sobreimpresa la palabra *Oficial* en tinta negra, excepto unos pocos valores que aparecieron con tinta carmín.

A principios del mes de Marzo de 1901, salió á luz la primera série de sellos con la palabra OFICIAL litografiada, cuyo trabajo se efectuó en los talleres de *La Minerva.*

Esos sellos contenían además una contraseña, consistente en las iniciales H. R., casi imperceptiblemente grabadas debajo de la palabra OFICIAL, correspondiendo al nombre del entonces Director de Correos, señor Honoré Roustan.

Dicha série se componía de los siguientes valores y colores:

De 1 centésimo, verde (tipo 1900).

CASA CARDELINO
Radio — Televisión — Electricidad — Discos
Bicicletas — Motocicletas
Rondeau 1572 Tel. 91 69 51

Taller Mecánico
JOSE G. LUZARDO
Florida

Romualdo Rodríguez
Rematadores y Negocios Rurales en todo el País
T. 2076 Florida

Aserradero "LA LOMA"
de Eugenio Monce
Calle 100 T. 3321
Bº San Fernando
Florida

Durán y Sagaseta
"BARRACA DUSA"
Consignatarios de Frutos del País - Lanas y Ganado
Lavalleja 908 T. 47
Sarandí Grande - Florida

Tienda "LAS 3 CRUCES"
de Benito Ramón
En S. Grande - Tiendas Toto
Av. Artigas 801 T. 152
Durazno: Oribe 825 T. 639
Independencia 650 Florida

MECANICA
AGRO INDUSTRIAL
de Otto Hansz
A. Saravia y Vía Féérea
Tel. 2334
FLORIDA

CURTIEMBRE "EL AGUILA"
Wallerstein Hnos.
Oficinas y Ventas:
Paysandú 881
Tels. 91 05 71 - 91 33 77
MONTEVIDEO
Fábrica:
Florida - Uruguay
Tels. 2643 - 3330 - 3331
Dir. Teleg. Aguiflor

MARMOLERIA FLORIDA
Lidelmar Vaz
Nos especializamos en mármoles para muebles y obra a cualquier punto del país
Rivera 738 FLORIDA Tel. 3037

Empresa Darío A. Rodríguez
AMBULANCIAS - SERVICIOS FUNEBRES
EDINA F. DE MOLINA 693 y 731 - TEL. 120
SARANDI GRANDE - Dpto. de FLORIDA

" 2 centésimos, rojo (tipo 1901).
" 5 " azul (tipo 1900).
" 7 " naranja (tipo 1901).
" 10 " violeta (tipo 1900).
" 20 " celeste (tipo 1900).
" 25 " sépia (tipo 1901).
" 1 peso, verde (tipo 1901).

La sobreimpresión de la palabra OFICIAL y contraseña se hizo en tinta negra.

En Enero de 1905 circuló otra série de sellos oficiales también con una contraseña que consistía en estos tres números —*904*— de tamaño casi imperceptible, grabados al final de la palabra *Oficial*.

La sobreimpresión se hizo, con tinta negra, en la Escuela Nacional de Artes y Oficio; componiéndose la série de los siguientes valores y colores:

De 1 centésimo, verde (tipo 1890).
" 2 centésimos, bermellón (tipo 1894).
" 5 " azul (tipo 1904).
De 10 centésimos, violeta (tipo 1905).
" 20 " celeste (tipo 1905).
" 25 " sépia (tipo 1905).

Otra emisión compuesta de siete valores, con la palabra Oficial impresa en tinta negra, circuló en Marzo y principios de Abril de 1907, en el orden siguiente:

De 1 centésimo, verde (tipo 1904).
" 5 centésimos, celeste (tipo 1906).
" 7 " siena (tipo 1906).
" 10 " violeta (tipo 1905).
" 20 " celeste (tipo 1905).

SILIGOM
LTDA
Caucho de Silicona y Sintéticos Especiales
Extruido — Moldeado — Cilindros — Tubos
LATEX de SILICONA — Uso Médico.
Gral. Flores 5241 Tel. 58 59 54

HOTEL
TROCADERO

SE ADHIERE
AL SESQUICENTENARIO
DEL
CORREO NACIONAL

La Paloma
Tel. 7
Rocha

FORESTAL
DEL ESTE

Forestación
Vivero

Ruta 9 Km. 291 - Tel. 3
Santa Teresa
ROCHA

OPTICA CARBONARO

Cristales importados
en la ejecución de sus lentes

Ramírez 128 Tel. 264
ROCHA

FRANCISCO A. BRUNO

DECANO DE LAS
REPRESENTACIONES

Z. de San Martín 68/72
Tel. 323 ROCHA

EL CORREO NO
CONOCE FRONTERAS

" 25 " sépia (tipo 1905).
" 50 " carmín (tipo 1906).

Estos sellos no contenían contraseña, habiéndose efectuado la sobreimpresión en la litografía de la Escuela Nacional.

El 15 de Julio de 1910, salió á luz una nueva emisión con la siguiente sobreimpresión hecha al centro de cada sello: *Oficial* — 1910.

El trabajo se hizo en la Escuela Nacional de Artes y Oficios, componiéndose la série de los siguientes valores y colores:

De 2 centésimos, carmín (tipo 1901).
" 5 " azul (tipo 1900).
" 10 " violeta (tipo 1900).
" 20 " celeste (tipo 1900).
" 25 " sépia (tipo 1901).
" 50 " carmín (tipo 1906).

En los sellos de 2, 20, 25 y 50 centésimos, la sobreimpresión se hizo en tinta negra; y en los de 5 y 10 en tinta carmín.

Por resolución superior, estos seis sellos oficiales fueron puestos en venta para los coleccionistas, en cantidades limitadas y prévia solicitud escrita.

En 1911, el Correo Uruguayo, bajo la Administración del señor García y Santos, introdujo una importante innovación en el franqueo de la correspondencia oficial destinada al exterior, disponiendo la impresión de sellos especiales para ese servicio.

Esos nuevos sellos, —de forma y tamaño casi igual á los de 1, 2 y 5 francos, emitidos en 1901 por el Correo francés,— contenían el siguiente dibujo: el valor en cifras repetidas, arriba; una Alegoría y en semicírculo *República Oriental del Uruguay*, al centro; y la palabra *Oficial*, debajo.

El grabado y la impresión de estos sellos oficiales se efectuó en la Escuela Nacional de Artes y Oficios.

LIBRERIA JUGUETERIA BAZAR TABARE
Librería Papelería Juguetería Serrano

Montevideo:
Cuareim 1450 - Tel. 90 14 09

Las Piedras:
Av. Artigas 685 - Tel. 4445

TELES HNOS. S.C.
Ramos generales - Frutos del País - Representante: Volswagen
Lascano T. 88 Rocha

AGENTE ANCAP
Repuestos de automóviles
Art. para el Hogar
Empresa de Transporte
Castillos - Rocha - T. 50

Automotora SABATINO
Agente: Valmet - Clamson
M. W. M.
Concesionario: Peugeot
Servicios - Repuestos
Lascano T. 109 Rocha

Adhesión
MARTINEZ
y CERECEDA
EMPRESA AGUAS
DULCES - Castillos
Castillos

Agencia ANCAP
Eulogio F. Díaz S.R.L.
Combustible - Engrase
Lavado y Gomería
18 de Julio 1481 T. 156
Lascano

Transportes CANOVA
Hacienda y cargas generales
Rocha - Montevideo
F. Sánchez 93 T. 572
18 de Julio 238 T. 955

Pedro W. Miraballes
Almacén - Ferretería
Veterinaria - Cereales
Ituzaingó 1305 T. 40
Lascano Rocha

Carpintería OLIVEÑA
Florencio Sánchez 153
T. 346
Rocha

TIENDA
"EL PROGRESO"
Siempre novedades
Z. de S. Martín 42 T. 958
Rocha

Transportes MEGO
Transportes de Haciendas
Mudanzas. Viajes Expresos
Encomiendas. Cargas varias
Río Branco 35 T. 320
Rocha

Supermercado
CRUZ DEL SUR
La Paloma — Rocha

Barraca "ALBERTO"
de N. Alberto Olivera
Materiales de Construcción
Treinta y Tres y Rincón
T. 814 Rocha

La emisión se puso en servicio el 18 de Febrero de 1911, la cual se componía de las siguientes cantidades, valores y colores:

100.000	de	2 centésimos,	rojo ladrillo.
100.000	"	5 "	azul.
100.000	"	8 "	gris pardo.
50.000	"	20 "	marrón.
50.000	"	23 "	malva oscuro
50.000	"	50 "	naranja.
50.000	"	1 peso,	bermellón.

Dichos sellos se pusieron en venta en las mismas condiciones que los anteriores.

CAPITULO VI

SELLOS CONMEMORATIVOS EMITIDOS DE 1896 A 1913

Los primeros sellos conmemorativos se pusieron en circulación el 18 de Julio de 1896, en homenaje al Gran Ciudadano don Joaquín Suárez, cuyo monumento fué inaugurado en esa memorable fecha.

Esa emisión especial, se componía de tres tipos de diferentes tamaños, con los siguientes valores y colores:

De	1 centésimo,	marco	violeta centro negro.
"	5 centésimos,	"	celeste centro negro.
"	10 "	"	carmín centro negro.

Se imprimieron en Londres, teniendo el siguiente grabado:

En el primer sello, *República Oriental del Uruguay* y la cifra repetida, arriba; el busto de Suárez, al centro; y *Correos — 1 Centésimo,* debajo. En el segundo, la cifra repetida y el nombre del país, arriba; la estatua de Suárez, al centro; y *Correos — 5 centésimos,* debajo. Y en el tercero, las cifras, arriba; la vista del Monumento, al medio y en semicírculo *República Oriental del Uruguay; y Correos — 10 centésimos,* debajo.

MANUEL GAGGERO S. C.
Frutas Frescas — Papas — Cebollas — Ajos
Productores — Exportadores — Importadores
José L. Terra 2219 Tels. 2 53 46 - 2 50 67

REFRESCOS DEL ESTE S.A.

DISTRIBUIDOR DE COCA-COLA

PARA LOS DEPARTAMENTOS DE

ROCHA - TREINTA Y TRES - Y CERRO LARGO

Maquinaria Agro - Industrial
Servicio - Asesoramiento - Técnico Repuestos - Tornería de Precisión - Soldaduras especiales y de arco sumergido

Concesionario

case

parque s.a.

DAVID BROWN

Ruta 15 - Km. 131 **Tel. 200 (Lascano)**

ROCHA

En esa misma fecha, fué repartido entre las autoridades locales y otras muchas personas de distinción, un tarjetón especial, impreso en la litografía *Oriental*, el que contenía los tres sellos mencionados y una parte de la biografía del Gran Ciudadano, llevando al reverso el sello fechador de la Dirección General de Correos.

El 26 de Agosto del citado año, fueron retirados de la circulación los tres sellos referidos.

El 1.º de Marzo de 1897 volvieron á circular, en carácter de provisorios, los tres sellos retirados, con la siguiente sobreimpresión:

En los de 1 y 5 centésimos — *Provisorio — 1897*, en forma de círculo, con tinta carmín; y en el de 10, *Provisorio*, en semicírculo y debajo *1897*, de igual color.

Dichos provisorios fueron retirados el 21 de Setiembre de 1897.

El sello del valor de 10 centésimos fué rivalidado, sin ninguna alteración, el 19 de Setiembre de 1900, circulando nuevamente hasta el 15 de Marzo de 1901.

Con fecha 26 de Setiembre de 1897 circularon cuatro nuevos sellos conmemorativos, con los siguientes valores y colores:

De 1 centésimo, azul (tipo 1897).
" 2 " violeta (tipo 1897).
" 5 " verde (tipo 1897).
" 10 " carmín (tipo 1897).

Estos sellos contenían la siguiente sobreimpresión —*Paz— 1897* y una rama de olivo á un costado.

La sobreimpresión en el de 1 centésimo se hizo en tinta

CASA DEL CREDITO S. A.

Heladeras — Televisores — Cocinas — Lavarropas
Estufas — Ventiladores — Turbos — Grabadores
Tocadiscos — Máquinas de coser y tejer

Gral. Flores 2278/80 **Tels. 20 60 17 - 20 79 94**

EMPRESA ARROCERA
GOMEZ CARIDAD HNOS.
Constituyente 1067 Tel. 17
LASCANO - ROCHA

COOPERATIVA AGROPECUARIA
LTDA. de ROCHA
Por el campo — Para el país
Florencio Sánchez 150 Tel. 479

MAGRA S.R.L.
de Maurente y Graña
Depósito en Montevideo:
Agencia Central de Cargas
B. Artigas 4555 - Tel. 29 89 12
DEPOSITO:
19 de Abril 216
Tel. 885 - ROCHA

INDUSTRIAL ROCHA
Dirección Técnica HEINZ HOLZMANN
Productos Porcinos y de Granjas
25 de Mayo 153 Tel. 235
R O C H A

CASA ABILA
Art. del Hogar — Mueblería — Bazar — Juguetes — Relojes
Discos — Pinturas
Distribuidor: TEM - PHILIPS - POLYFOM
Ramírez 179 Tel. 501 — ROCHA

carmín, y en los de 2, 5 y 10 centésimos, negra.

Tres días circularon estos sellos, retirándose el 29 del mencionado mes y año.

El 15 de Octubre de 1904 se puso en circulación otra série de sellos, conmemorando la paz entre los orientales.

Llevaban impresas, —entre dos estrellitas,— las palabras — *Paz — 1904*, sobre los siguientes sellos comunes:

De 1 centésimo, verde (tipo 1904).
" 2 centésimos, bermellón (tipo 1904).
" 5 " azul (tipo 1904).

Estos sellos circularon dos días solamente, siendo retirados el 17 de Octubre del año mencionado.

En conmemoración de nuestra Independencia, el 23 de Agosto de 1908 circuló una nueva emisión de sellos de gran tamaño, grabados é impresos en la litografía de Barreiro y Ramos, compuesta de los valores y colores siguientes:

De 1 centésimo, centro azul orla carmín.
" 2 centésimos, " " " verde.
" 5 " " " " naranja.

Los tres valores contenían el siguiente dibujo: arriba, el valor, el Escudo Nacional y la leyenda — *1825 — 25 de Agosto — 1908;* al centro, la vista de la Bahía y la Escuadrilla Nacional; á un costado de la orla, *Correos y Telégrafos; y debajo, República Oriental del Uruguay.*

Por error del grabador, el primero de estos sellos resultó con la palabra — *1 Centésimos*, en vez de *1 Centésimo*, como correspondía.

El 26 del mismo mes y año fueron retirados de la circulación.

LA CASA DEL PLANOGRAF
de BASILIO PICHNIY
Calcomanías — Autoadhesivos — Carteles
Banderines - Banderas - Insignias
Rivera 2274 Tel. 4 47 11

Representaciones — Consignaciones

METLLURGICA LASCANO LTDA.

Fabricación — Instalaciones Industriales

J. Suárez 1185 Lascano

"ROCHATEX"

Empresa Textil Lanera, dedicada a la elaboración de Tops para exportación y abastecimiento de su sección hilandería, que también produce para exportación y plaza en sus diferentes tipos, destinados tanto a telas, como boneteria, labores, etc.

Rebro S. A. Tel. 453
Bo. Londres ROCHA

AUTOMOTORA DIAZ LTDA.

Concesionaria "Citroen" y "Dodge"
para el Departamento de Rocha

19 de Abril 1163 Tel. 883

INMOBILIARIA LA PALOMA!!!

Donde se concretan las obras programadas
Empresa Constructora y Urbanizadora.

Av. Solari y Av. del Navio Tel. 80
Puerto La Paloma Depto. ROCHA

NESTOR BIRRIEL CAL

NEGOCIOS RURALES

Siempre al servicio del productor
Una firma a quien confiar la defensa de sus haciendas porque está organizada para obtener la mejor cotización.
Locales Feria en Rocha - Castillos y Velázquez

El día 25, el Correo obsequió á determinadas personas con una bonita cartulina conteniendo los tres valores mencionados, el Escudo Nacional y esta leyenda — "República Oriental del Uruguay — Dirección General de Correos y Telégrafos — 1825 — 25 de Agosto — 1908".

El 24 de Agosto de 1909, con motivo de la inauguración del Puerto de Montevideo, se lanzaron á la circulación estos dos notables sellos conmemorativos.

De 2 centésimos, fondo negro orla marron.
" 5 " fondo negro orla carmín.

Dichos sellos — de 4 × 3 centímetros, fueron grabados é impresos en los talleres gráficos de la Compañía Sudamericana de Billetes de Banco, establecida en Buenos Aires, los que contenían el siguiente dibujo:

República Oriental del Uruguay — Correos, arriba; la vista del Puerto y al pié de esta — *Puerto de Montevideo,* al centro; y el valor en números repetidos y la fecha — *25 de Agosto de 1909,* debajo.

Estos sellos fueron retirados de la circulación el 31 de Agosto del año mencionado.

Como en el año anterior, fué repartido por el Correo un tarjetón con la vista del puerto (notablemente grabada), los dos sellos conmemorativos y la leyenda siguiente: " R. O. del U. — Dirección General de Correos y Telégrafos — Inauguración del Puerto de Montevideo — 1825 — 25 de Agosto — 1909 "

El 22 de Mayo de 1910 circuló otro sello especial, conmemorativo del Centenario del Grito de Mayo.

La série se componía de estos dos valores.

Representantes Exclusivos

VOLSKWAGEN

JULIO CESAR LESTIDO S. A.

Cerro Largo 1727 Tel. 40 51 01

Tienda DOS AVENIDAS

de Ruben Ballesta
Aplasta los precios
M. Rodríguez y 1º de Agosto
Rocha

EMPRESA
AGUAS
DULCES
Castillos

CONFITERIA
"LA FAROLA"

José Erin López
Elsa P. de Elrin
La Paloma **Rocha**

FIDEOS ARYCIA
Una industria que avanza
BRIMAR S.A.
Rocha

Adhesión
CENTRO COMERCIAL
E INDUSTRIAL
DE ROCHA

A la entrada de La Paloma
HOTEL VIOLA

Hospedaje con desayuno y
la mejor atención
T. 20 **La Paloma**

ARTIGAS CANO
Bicicletas

Venta de Repuestos
Accesorios - Reparaciones
Gral. Artigas 150 **Rocha**

Supermercado GONZALEZ

Bazar. Papelería. Juguetería
Whiskys importados
18 de Julio esq. Piedras
T. 219 **Rocha**

INDUSTRIAS
PESQUERAS
FRIGOPEZ S. A.

Desde las costas de Rocha a
las mesas más distinguidas
de Europa

La Pampa — Costa Azul
Tel. 9

JUAN B. LANUSSE

Técnico Autorizado por la U.T.E.
Bazar - Refrigeradores - Cocinas - Calefones - Bicicletas - Radios - Materiales Eléctricos - Calefactores BERING.

Rocha 1239 **Tel. 74**
LASCANO

2 Centésimos, carmín.
5 " azul.

El grabado de estos sellos, cuyo modelo lo hizo el pintor nacional Herrera, lo constituía: la palabra *Uruguay*, arriba; un *Centauro* en actitud de romper una cadena y al fondo el Sol, al centro; y el valor y los años *1810 - 1909*, debajo.

La impresión se hizo en Buenos Aires, siendo el tiraje de 300.000 sellos de cada valor.

El 31 de Agosto de 1910 fueron retirados de la circulación.

En igual forma que el año anterior, se repartió una especie de esquela con la siguiente leyenda impresa en cada hoja: " Centenario de la Revolución de Mayo — 1810 República O. del Uruguay — Dirección General de Correos y Telégrafos — Montevideo — 1910 ". — Llevando además dentro de un círculo en forma de medallón, los dos sellos conmemorativos.

Un hermosísimo sello, en conmemoración del 1.er Congreso Postal Continental Sudamericano, celebrado en Montevideo, se lanzó a la circulación el 8 de Enero de 1911.

Ese valioso sello, —del valor de 5 centésimos, orla carmín y fondo negro, de 35 × 26 milímetros,— fué impreso por la Compañía Sudamericana de Billetes de Banco de la vecina capital, de acuerdo con el modelo presentado por el Director General señor García y Santos.

El dibujo se componía: de un artístico marco y dentro de él una bellísima *Alegoría;* arriba del marco, la cifra repetida y la palabra *Uruguay;* á los costados, *Enero, 1911,* al pie, *1.er Congreso Postal Continental;* y más abajo, el valor.

Este sello especial fué retirado el 31 de Enero del mismo año 1911.

Como un recuerdo de la celebración del Primer Congreso Postal Sudamericano, la Dirección General obsequió á los congresales y autoridades del país, con una bonita cartulina conteniendo toda la série de los sellos comunes en circulación y el conmemorativo mencionado.

FABRICA DE ARTICULOS DE HORMIGON

de Juan Francisco Carrión
Bloques - Monolíticos - Piletas - Columnas

Sarandí y Paraguay **Sta. Lucía - Canelones** **Tel. 203**

BARRACA JUAN J. FERNANDEZ

de ALBERTO FERNANDEZ & CIA

FRUTOS DEL PAIS

ESCRITORIOS:

Espinosa y Extremo Norte **Tels. 2516 - 3437**

MERCEDES - SORIANO

COOPERATIVA
AGROPECUARIA
LIMITADA
MERCEDES

C A L M E R

UNA ENTIDAD AL SERVICIO DEL PRODUCTOR AGROPECUARIO

H. S. A.

El 17 de Mayo de 1911 circularon dos sellos más, conmemorativos de la Batalla de las Piedras.

Sobre el sello común de 7 centésimos, color naranja, (tipo 1901), se imprimió la siguiente leyenda:

Artigas — 2 — Centésimos — 1811 — 1911 — (Carmín).

Artigas — 5 —Centésimos — 1811 — 1911 — (negro).

El trabajo se efectuó en la Escuela Nacional de Artes y Oficios, imprimiéndose 50.000 ejemplares del valor de 2 centésimos y 100.000 de 5.

El 22 de Mayo del mismo año fueron retirados de la circulación.

El último sello conmemorativo salió á luz el 4 de Abril de 1913, conteniendo la leyenda siguiente sobreimpresa en tinta negra: — *" Centenario de las Instrucciones del Año XIII "*.

La série se componía de los tres valores siguientes:

De 2 centésimos, rojo ladrillo (tipo 1912).
" 4 " naranja (tipo 1913).
" 5 " azul (tipo 1912).

Se imprimieron en la Escuela Nacional estas cantidades:

50.000 de 2 centésimos; 100.000 de 4; y 100.000 de 5 centésimos.

El 20 de Abril de 1913, los tres valores fueron retirados de la circulación.

CAPITULO VII

SELLOS HUMEDOS DE TASA EN USO DE 1873 HASTA 1902

A fines del año 1873 empezaron á usarse, en el Correo del Uruguay, los sellos húmedos de *tasa*, que fijaban en el sobreescrito el porte á pagar por insuficiencia ó falta absoluta de franqueo. Esta innovación —practicamente indispensable—

AMATISTAS URUGUAYAS

Piedras del Uruguay

Amatistas - Agatas - Topacios - Cuarzos

Sarandí 604 **Tel. 90 34 51**

CARLOS E. FAGUNDEZ

Negocios Rurales
y Frutos del País

M. Oribe y
J. E. Rodó
2687
Tels.
2826

Mercedes - Soriano

AGROMOTORA
HOMERO DE LEON
S. A.

Concesionario

Ford

Rodó y Colón Tel. 3250
Mercedes - Soriano

GLORIA REPUESTOS
SE ADHIERE AL
SESQUICENTENARIO
DEL CORREO
M. Oribe 373 T. 3440
Mercedes Soriano

A L M A
de ALBERTO MAZZILLI
Roosevelt 1101 T. 2919
Mercedes Soriano

COOPERATIVA
COLESO

Elaboradora de
Productos Lácteos
RICOLESO

M E R C E D E S

NUEVO
HOTEL "HIMALAYA"

de Amadeo Sena Rodríguez
La Casa del Viajero

Castro y Careaga Tel. 2655
MERCEDES

suprimió la operación poco seria de consignar la tasa con lápiz ó tinta —como se hacía en años anteriores— dejando un márgen amplísimo á los abusos y malas interpretaciones.

El primer sello de tasa puesto en uso, era oblongo, del valor de 30 centésimos, midiendo 30 × 8 milímetros. (Facsímile N.º 4).

Desde el año 1873 hasta 1875 fuéronse usando sellos húmedos de igual forma que el primero, del valor de 5, 10, 15, 20, 30, 36, 70 y 72 centésimos, y uno más pequeño de 1 $ 44.

De 1876 á 1879, se pusieron en servicio nuevos sellos húmedos del valor de 5, 10, 15, 20, 30, 40, 50, 60, 70, 80 y 90 centésimos cuyo dibujo lo constituía un gran círculo con un diámetro, más o menos, de 25 milímetros y dentro de él las cifras. (Facsímile N.º 19). Entre esa série se incluía un sello sin círculo, del valor de 1 $.

Se usaron además, otros sellos de forma igualmente circular del valor de 02, 04, 05, 06, 08, 11, 12, 14 y 16 centésimos.

Y en 1880 se pusieron en uso otros nuevos sellos de tasa, sin mas grabado que el valor, representado por números de gran tamaño.

Dos sellos húmedos muy curiosos, figuraron también en la numerosa colección de los *tasadores*. Uno impreso en rojo, con esta abreviatura: *Ctmos.* y debajo *un número 10,* todo dentro de un círculo. Y el otro, impreso en tinta negra, con la cifra *0.2* dentro de un marco de 22 × 15 milímetros.

Todos estos sellos de tasa se aplicaban á las piezas llamadas entonces *de cargo,* empleándose en la operación tinta negra generalmente, y azul ó roja algunas veces.

Este procedimiento, —un tanto deficiente,— se empleó en el Correo del Uruguay hasta mediados de 1902, en cuya fecha el Director General del ramo, señor García y Santos, introdujo una importante mejora en el servicio: el sello postal de *tasa,* usado en los principales correos europeos.

MOSCA HNOS. S. A.

Fundada en el año 1888
Importación — Exportación — Bazar — Menage — Regalos
Librería — Editorial — Cotillón
Imprenta — Papelería — Juguetería — Bazar

18 de Julio 1570 Tels. 40 41 31/36

Taller de Chapa y Pintura
de RUBEN SILVA
Leandro Gómez 1025 T. 118
Libertad - San José

Empresa
VICENTE PASTOR
Gral. Artigas 657 T. 32
Libertad - San José

FLORERIA SAN JOSE
En sus dos casas de
Artigas 779 — Vidal 769
Ts. 2735 - 372
San José

SUC. DE FRANCISCO V. ARCHIMANT S. A.
Ag. Ancap - Acodike
Supergas
Ruta 1. K. 51.500 Ts. 47-337
Libertad - San José

Dagoberto Paradiso S.R.L.
Germán Mernies
Avian S. A. — Esso
Frutos del País
Rincón del Pino T. 62
Ruta 1 Km. 72 San José

FERRETERIA
"YAGUARON"
Fraga y Díaz
Bazar - Menage - Cerrajería
Luis A. de Herrera y Colón
T. 890 San José

CAPOTON LTDA.
Fábrica de Balones
Deportivos
Super 5 Aros
J. Batlle y Ordóñez 586
Tel. 596 - San José

ABATE & Cía.
Funeraria
25 de Mayo 602 T. 2121
San José

Fábrica de Mosaicos
de Francisco Sánchez
Agraciada 1060 Libertad
San José

BARRERAS AL SOL!
Persianas de madera Perera
Durables - Prácticas
Económicas
San José

Herrería de Obra y
Carpintería Metálica
de NUMAR A. DE LEON
Solís 777 T. 2322
San José

ANTONIO A. CASOTTI
Manuel Oribe 682 T. 992
Libertad - San José

CAPITULO VIII

SELLOS DE TASA EMITIDOS DESDE 1902 HASTA 1913

Los primeros sellos postales de tasa, circularon el 18 de Julio de 1902, cuya série se componía de los valores y colores siguientes :

1 centésimo, verde mar.
2 centésimos, carmín.
4 " violeta.
10 " azul claro.
20 " amarillo.

Estos sellos, de pequeño tamaño, fueron grabados é impresos en la capital de Inglaterra, los que contenían el siguiente dibujo: *Tasa — República Oriental del Uruguay*, arriba; el valor en números grandes, al centro; y *Centésimos*, debajo.

Se imprimió una buena cantidad de estos sellos.

El 15 de Diciembre de 1904, salió á luz un sello de tasa provisorio, del valor de 1 centésimo.

Sobre el sello de 10 centésimos, azul claro, se imprimió en tinta carmín la siguiente leyenda: *Provisorio — Un Centimo*.

El trabajo de esta sobreimpresión se efectuó en la Escuela Nacional de Artes y Oficios, siendo reducido el tiraje.

A mediados del mes de Mayo de 1913, circuló un nuevo sello de tasa, del valor de 10 centésimos, color azul, imitación del mismo tipo impreso en Londres.

Este nuevo sello fué hecho en los talleres gráficos de la Escuela Nacional antes citada, resultando el trabajo bastante bueno.

En Julio de 1910, por disposición de la Dirección General

D. I. S. A.
DISTRIBUIDORA IBANA S. A.
Paysandú 876 Tels. 91 47 38

CESAR CAZARD

Agente SHELL Uruguay Ltd.
Venta de accesorios y aditivos

Ruta 1 Km. 51.500 Tel. 5
LIBERTAD - SAN JOSE

CARLOS CASTELLO

TALLER MECANICO

Clauzolles y 25 de Mayo Tel. 28?
LIBERTAD - SAN JOSE

FARMACIA SAN JOSE

Perfumería — Cosmética — Jabonería
María Emma Rodriguez de Perrone filatelista se adhiere
al Sesquicentenario del Correo

18 de Julio 567 Tel. 2260
SAN JOSE

EMPRESA CUNA

SAN JOSE - LIBERTAD

Libertad - Tel. 322 San José - Tel. 26

TALLER MECANICO

CASTELLO Y HALLER

Mecánica en general de Camiones — Automóviles — y en
especial maquinaria agrícola — Distribuidores Baterías FUNSA
18 de Julio 1023 Tel. 16
LIBERTAD - SAN JOSE

de Correos y Telégrafos, toda la série de los sellos de tasa en servicio, fué puesta en venta para las colecciones, en las mismas condiciones de los sellos oficiales.

CAPITULO IX

SELLOS PAPEL MONEDA EMITIDOS EN 1868

Un día después de circular los primeros sellos postales del valor de 5, 10, 15 y 20 centésimos, impresos en Londres, el Gobierno, á indicación del Administrador General de Correos, dictó el siguiente decreto:

" Ministerio de Hacienda. — Montevideo, Enero 11 de 1866. — " El Gobierno Delegado ha acordado y decreta:

" Artículo 1.º — Los sellos postales emitidos con arreglo " al Decreto de 6 de Setiembre último, se recibirán en pago de " derechos ó valores —como dinero efectivo— en todas las " oficinas de recaudación del Estado.

" Artículo 2.º — La Tesorería General pasará los sellos que " reciba á la Administración General de Correos, con la inter- " vención de la Contaduría General.

" Artículo 3.º — Comuníquese á quienes corresponda, pu- " blíquese y dése al L. C. — VIDAL — JUAN RAMON GOMEZ ".

Esta resolución gubernativa fué bien recibida por la prensa y una parte del comercio; pero muy pronto se vió que los sellos postales —como dinero efectivo— no circulaban por ninguna parte.

A principios de Diciembre de 1868, empezó á circular una nueva emisión de sellos de igual tipo, valor y color de los emitidos el 10 de Enero de 1866.

Esos sellos fueron impresos en la litografía de Mége y Willems, utilizándose las chapas de acero traídas de Londres, cuyos grabados se transportaron á las piedras litográficas donde se hizo la impresión.

Adhesión

DEL BANCO

DE MONTEVIDEO

Adhesión:
LUZ LIMITADA
y CASA TOBLER
25 de Mayo y Vidal
San José

DONACION
HUGO AMADO LARRE

LOS BUENOS AMIGOS
Tienda - Zapatería
Ropería - Mercería
25 de Agosto 908 T. 15
Libertad San José

Estación de Servicio
SHELL
INDALECIO RAMOS
Rincón del Pino T. 64

GOMERIA BARBE
Distribuidor: CAM S. A.
Prod. Texaco - Engrases
Lavados
R. 1 K. 51.200 T. 111
Libertad

HECTOR PLACERES
CROMADOS Y NIQUELADOS
Detomasi 1042 Tel. 215
LIBERTAD

SAN JOSE
Un pueblo que trabaja y produce por el desarrollo
del Departamento y la República
INTENDENCIA MUNICIPAL DE SAN JOSE

Pocos días después de ponerse esos sellos en circulación, empezaron á conocerse unos billetitos de igual valor (5, 10, 15 y 20 centésimos), impresos en la citada litografía, los que habían sido también emitidos por el Correo, con el propósito de reemplazar á los vales particulares, que entónces se canjeaban entre el comercio, por falta absoluta de cambio menor.

Esos billetes litografiados, que eran como un *papel moneda postal*, imitaban perfectamente á los sellos postales en circulación, los que aparecían entre cuatro floroncitos y una guarda ancha, midiendo el papel 90 × 55 milímetros.

El último valor emitido fué el de 1 centésimo, cuyo billete o vale era de menor tamaño. (Facsímile N.º 12).

Estaban impresos en los colores siguientes:

De	1	centésimo,	negro	sobre papel gris.
"	5	centésimos,	azul	" " blanco.
"	10	"	azul	" " azul.
"	15	"	amarillo	" " amarillo.
"	20	"	rojo	" " verde.

Todos estos billetes llevaban al dorso el sello anual del papel sellado, puesto por la Contaduría General del Estado.

Al principio de su circulación, el público aceptó esos billetitos sin mayor obstáculo; pero algún tiempo después empezó á manifestarse desconfianza en las casas de comercio, suscitando medrosas resistencias para recibirlos; y más tarde, eran rechazados por el comercio minorista y hasta por los mismos cobradores de impuestos.

Ante ese descontento, el Gobierno, por intermedio del Ministerio respectivo, dispuso lo siguiente:

" Ministerio de Hacienda. — Montevideo, Julio 5 de 1869.
" El Gobierno ha dispuesto que por esa oficina se retiren de la
" circulación los sellos postales emitidos como moneda legal
" por el decreto de 11 de Enero de 1866.

" Al efecto V. S. señalará una hora hábil en cada día de la
" semana para que el público se presente á cambiarlos.

VETERINARIOS UNIDOS S. A.
(V. E. T. U. S. A.)
Se adhiere jubilosamente al
Sesquicentenario del Correo Nacional
Cuaró 3154 Tel. 2 35 11

Concesionario FORD

CEDREZ y
ETCHAMENDY S. A.

Ruta 1 Km. 51.500 Tel. 148
LIBERTAD

EMPRESA
ETCHEMENDY

Servicio Fúnebre Permanente. Salas Velatorias en la Empresa. Ambulancias - Florería - Marmolería. Broncería

Gral. Medina 1027
Tel. 127
LIBERTAD - SAN JOSE

FARMACIA ALTIERI
IVONNE E. ALTIERI
de CAMETO

Laboratorio Análisis Clínicos
Especialidades Farmacéuticas
Stand de Belleza

Sarandí 518 Tel. 2262
SAN JOSE

HOSTERIA DEL PARQUE

JOSE SANDE —:●:— BERNARDO NOVO

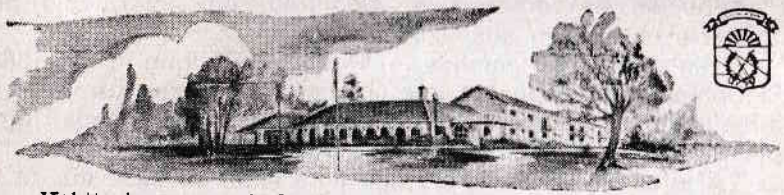

Habitaciones con baño privado - Calefacción - Teléfono
Restaurante Internacional con:

Góndola de Fiambres
Góndola de Postres

Salas de Té, Televisión, Estar, Snack Bar, Cafetería
Música Funcional, Frecuencia Modulada

Ruta 3. Km. 92.500 **Tel. 355**

SAN JOSE DE MAYO

" Todos los sábados remitirá V. S. los sellos que se reco-
" jan, á la Contaduría General para que sean inmediatamente
" extinguidos por el fuego.

" Dichos timbres ó vales continuarán recibiéndose en todas
" las oficinas públicas en pago de derechos ó valores, sea cual
" fuere la cantidad en que se presenten, puesto que hasta la fecha
" dichas oficinas no han recibido orden en contrario.

" Retirada la cantidad que existe en circulación, y que
" asciende á *treinta y seis mil cuatrocientos sesenta y cuatro*
" *pesos con cincuenta centésimos* (36.464 $ 50), según la inter-
" vención de la Contaduría, cesará en todos sus efectos el
" expresado decreto de 11 de Enero de 1866.

" Dios guarde á V. S. muchos años.

" *A. Magariños Cervantes.*

" Señor Administrador General de Correos ".

———•———

El Correo dió extricto cumplimiento á lo dispuesto por la Superioridad, llegando á rescatar, —desde el 8 de Julio de 1869 hasta el 15 de Enero de 1870— la suma de 26.074 pesos con 50 centésimos. De manera que quedó sin convertirse una buena cantidad de billetes, cuyo importe ascendía á 10.390 pesos.

———•———

Transcurridos dos ó tres años, esos billetes ó vales —casi inaceptables como dinero efectivo— eran buscados por los coleccionistas y negociantes, siendo entonces tan escasa la existencia de ellos, que en la misma Administración General de Correos no existía un solo billetito siquiera para recuerdo.

Hoy, después de cuarenta y siete años de haber circulado en la República, se han vendido en el extrangero, á precios increibles, algunos ejemplares de esa *curiosidad postal sud-americana*, emitida por el Correo del Uruguay.

WASHINGTON QUIRINO E HIJOS

Chapa y Pintura de lo Mejor
Trabajos Rápidos con Garantía Total

Nicaragua 1520

REFERENCIAS

N.º 1 — 1854 — Primer sello fechador del Correo del Uruguay.
" 2 — 1828 — Sello de franqueo de la Administración Maldonado.
" 3 — 1828 — Sello de franqueo de la Administración Canelones.
" 4 — 1873 — Primer sello de cargo (tasa).
" 5 — 1874 — Servicio á domicilio.
" 6 — 1829 — Certificados, Administración General.
" 7 — 1859 — Sello fechador de la Administración Salto.
" 8 — 1875 — Sello fechador de la Administración General.
" 9 — 1857 — Servicio oficial — franqueo.
" 10 — 1856 — Servicio ordinario — franqueo.
" 11 — 1873 — Raro inutilizador de la Administración General.
" 12 — 1868 — Papel moneda postal, emitido por el Correo.
" 13 — 1869 — Inutilizador de la Administración General.
" 14 — 1852 — Sello del servicio de la Administración Durazno.
" 15 — 1866 — Certificados, Administración del Interior.
" 16 — 1868 — Fechador de la Administración General.
" 17 — 1870 — Inutilizador de las Sucursales de la Capital.
" 18 — 1879 — Inutilizador del servicio vecinal (buzones).
" 19 — 1876 — Sello de tasa.
" 20 — 1859 — Uno de los primeros inutilizadores de la General.
" 21 — 1866 — Servicio oficial (comunicaciones de la General).

AUTOPIEZAS S.A.

Industria Uruguaya del Plástico Reforzado con Fibra de Vidrio y Desarrollo de Proyectos Industriales para:
la Construcción — el Hogar — la Industria — el Agro — el Deporte Reparación Carrocerías.

Paysandú 1521 **Tels. 41 61 11 - 41 34 13**

SELLOS HUMEDOS Y BILLETE POSTAL DEL CORREO URUGUAYO

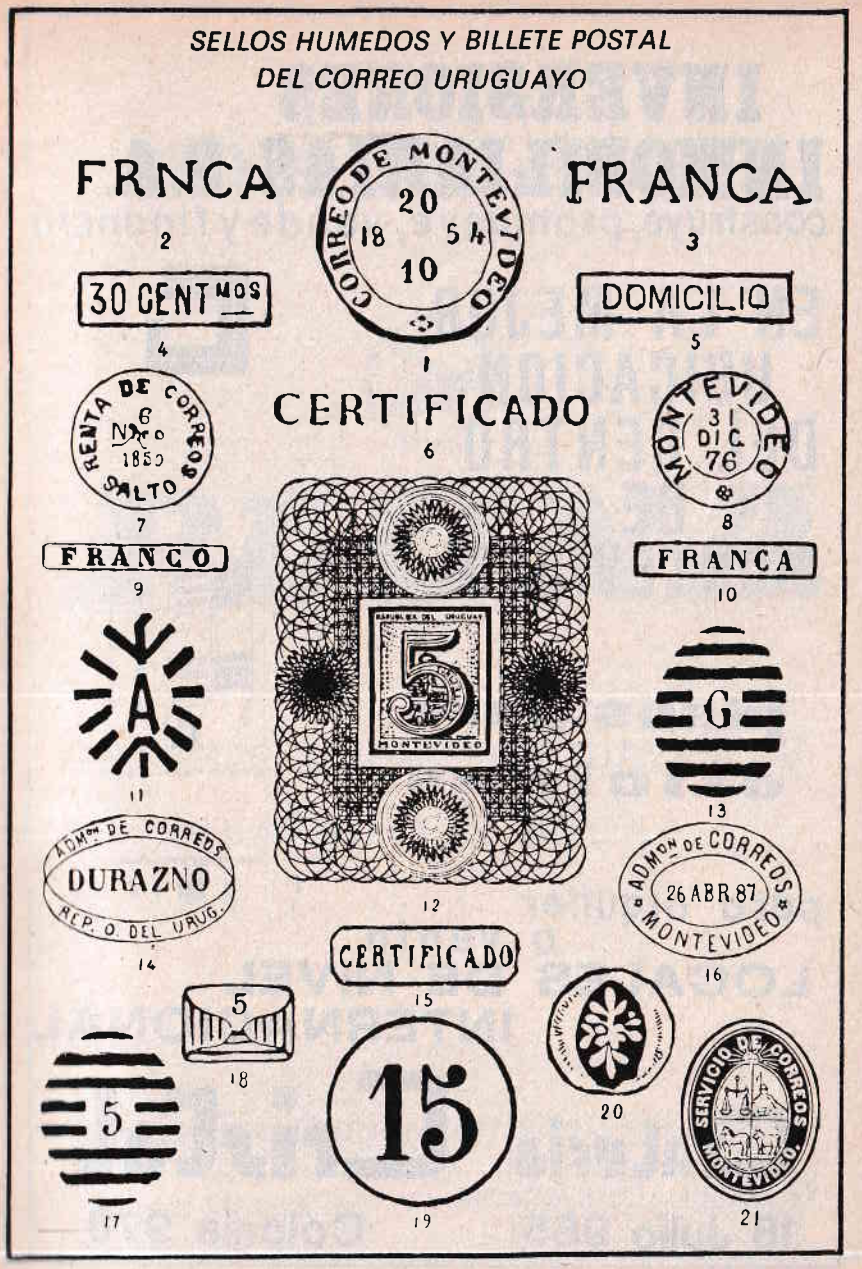

INVERSIONES INMOBILIARIAS S.A.

construye, promueve, vende y financia

EN LA MEJOR UBICACION DEL CENTRO DE MONTEVIDEO

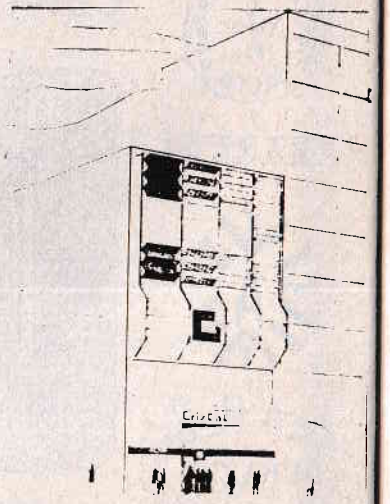

pisos para oficinas

para alquiler o venta

LOCALES DE NIVEL INTERNACIONAL

Galeria Cristal

18 Julio 985 — Colonia 978

ARGENTINA - BRASIL - PARAGUAY

PLUNA

PRIMERAS LINEAS URUGUAYAS DE NAVEGACION AEREA

SEDE CENTRAL: COLONIA 1021

MONTEVIDEO - URUGUAY

durante un siglo, LM Ericsson
ha comunicado
a los hombres entre sí.

una gran forma de contribuir
a que se comprendan.

Ericsson LM

siempre
comunicando progreso

CIA. ERICSSON S.A.
Mercedes 1787
Tel.: *40.91.36

Los habilidosos chocan una sola vez: la última.

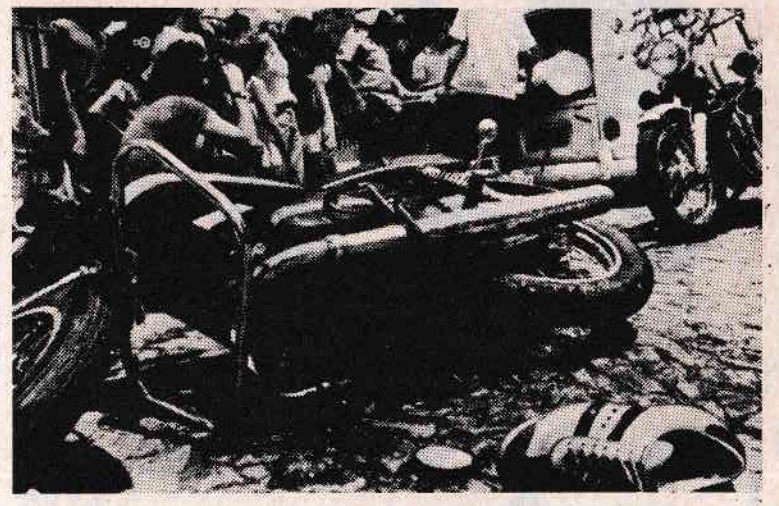

La habilidad de un conductor consiste en manejar bien: en respetar las reglas de circulación.

Aunque muchos no lo crean así.

Hay quienes se consideran hábiles conductores porque en un auto pequeño o sobre dos ruedas, avanzan vertiginosamente entre el tránsito. Aprovechan su pique, su facilidad de maniobra. Hacen sorpresivos cambios de senda y adelantan a otros por la derecha. Doblan sin advertir del giro a quienes vienen detrás. Ese tipo de habilidad estaría muy bien en un moderno filme policial, (donde terminan chocando, ¿no?).
En la calle, hay reglas de circulación para adelantarse o doblar; hay esquinas donde, por muy buenas razones, no se puede doblar a la izquierda. Los habilidosos ignoran todo eso y se sienten muy ufanos, porque gracias a su "habilidad" nunca chocan. También ignoran que —a menudo— los habilidosos de esta esta especie, chocan una sola vez. La última.

ES UN CONSEJO DE SU AMIGO MAS SEGURO

BANCO DE SEGUROS DEL ESTADO

Respete las señales y las reglamentaciones de tránsito.

REGAL S.R.L.

Fabrica Uruguaya de Bocinas Eléctricas para AUTOMOVILES, CAMIONETAS, CAMIONES, TRACTORES, MOTOCICLETAS, CICLOMOTORES Y **SIRENAS DE EMERGENCIA**

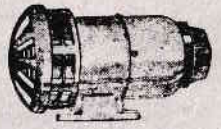

FABRICAMOS TODO TIPO DE APARATOS DE SEÑALIZACION

Para protegerse

Para proteger

PLANTA INDUSTRIAL TEODORO ALVAREZ 3663 · MONTEVIDEO · TEL 381613

ANTEL

Los servicios que brinda conectándonos con todo el mundo, son un factor de progreso, contribuyendo así a mantener el ritmo creciente de la vida nacional.

ADMINISTRACION NACIONAL DE TELECOMUNICACIONES

FILATELIA

ARTE QUE TRATA DEL CONOCIMIENTOS DE LOS SELLOS, PRINCIPALMENTE DE LOS DE CORREOS

ARBEN S. C.

Desde Artigas para todo el Uruguay, Representante Exclusivo
de Cosechadoras Automotrices "SLC"
Concesionarios de General Motors Uruguaya S. A.
Chevrolet, Opel Chevette, Bedford
Agentes de Shell Uruguay Limited, estación de servicio y
productos químicos para el agro
Cubiertas y cámaras F.U.N.S.A.

Grupos Electrógenos y Herramientas para Esquila "LISTER"
Avda. Lecueder y Baldomir Tel. 484 - Artigas

COTABU

Transportes de Pasajeros - Cartas - Encomiendas
Uniendo Artigas - T. Gomensoro - Bella Unión - Salto
Salidas Diarias: Horas 6 y 17
Combinación en Salto con Agencia Central
Bernabé Rivera 324 Tel. 322 - Artigas

TORNERIA NORTE	FARMACIA ARTIGAS
Pando esq. Artigas	Av. Artigas 280 Tel. 10
Bella Unión - Artigas	Bella Unión -Artigas

USE PRODUCTOS JANE

DETERJANE
Desodorante JANE
Jabón JANE
Deterjane en Polvo
Soda Cristal JANE

LIMPIA TRADICION JANE

AGUA Jane

NUESTRO AGRADECIMIENTO A ELIAS CASAL GARI

ELIAS CASAL GARI (1917), de larga y fecunda trayectoria dentro del campo filatélico, autoridad reconocida tanto en lo nacional como internacional es el actual presidente de la Unión Mundial de Filatelia y de la Federación Uruguaya de Filatelia y miembro de número de la Academia Hispánica de Filatelia.

Ejerció la presidencia del Club Filatélico del Uruguay durante varios períodos y fue además miembro de

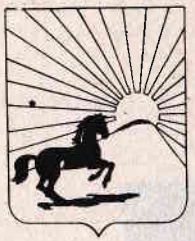

LA INTENDENCIA MUNICIPAL

DE ARTIGAS

SE ADHIERE A LA CONMEMORACION

DEL SESQUICENTENARIO

DEL CORREO NACIONAL

la Comisión Honoraria Asesora Filatélica para Emisiones Postales, nombrado por el Poder Ejecutivo. Actuó en varias ocasiones como jurado internacional en exposiciones filatélicas mundiales, especialmente en España e Italia.

Periodista conocido bajo el seudónimo "Diligencia", vio su labor laureada en 1973 con el valioso premio Sieger a la literatura filatélica, siendo esa la primera oportunidad que tal distinción se adjudicaba fuera de Alemania, luego de 50 años.

Fue Comisario General en URUGUAY 77, Exposición Internacional llevada a cabo el pasado año, en homenaje al Sesquicentenario del Correo Nacional.

Estos antecedentes fueron motivo para que nosotros le encomendáramos el importantísimo capítulo FILATELIA, que realizó en forma totalmente desinteresada dado su acendrado amor a lo que él bautizó como "hobby - ciencia"

El 23 de febrero de 1922 la Real Academia de la Lengua aceptó la palabra FILATELIA que definiría al coleccionismo como el "Arte que trata del conocimiento de los sellos, principalmente de los de correos".

Dice bien Casal Gari en su Mensaje Final:

"No está escrito para filatelistas, ya que suponemos ciertamente que todos ellos conocen lo mencionado por nosotros, sino para aquellos que aún no han pasado a integrar la legión de los amantes del hobby-ciencia. Nos consideraríamos felices si lo lográsemos."

El valor didáctico de este capítulo es de incalculable valor, ya que como dijo Castro y Serrano, "EL ESTUDIO DEL CORREO ES UN ESTUDIO INDIRECTO DE LA CIVILIZACION".

Sirvan estas líneas como preámbulo y como sincero agradecimiento al autor de FILATELIA dentro de este Libro de Oro.

La Editorial

"SANTA CECILIA"
María del C. Videla
Químico Farmacéutica
ANALISIS CLINICOS
Artigas 642 **T. 109**

JOSE SANTOS PI
Almacén por Mayor y Menor
A. Saravia 252 **T. 330**
Artigas

CASA BRASIL
y su Sucursal Casa "PARIS"
de Mª Elena S. de Ayelsch
Avda. Artigas 956
Ts. 69 y 73

Escritorio Comercial
Iribarren
Trámites Liquidación de Impuestos
Compra Venta de Inmuebles
Paysandú 562 **T. 133**

Agromecánica "El Trébol S.R.L.
Agencia Texaco
Agentes Agromax S.A.
Maquinaria Agrícola B.M.
Lecueder 706 **T. 864**

ADALBERTO RUIZ
Almacén por Mayor
Lecueder 642 **T. 437**
Artigas

Molino Arrocero Unión
PIVETTA HNOS.
12 de Octubre 144 **T. 421**
Artigas

FARMACIA POLLINI
T. Berreta s/n **T. 792**
Artigas

JUAN A. DOS SANTOS
Rematador - Mat. 1083
Negocios Rurales
en General
Baldomir 282 **T. 292**

Rectificación Prince S. C.
Se adhiere al
al sesquicentenario
del Correo Nacional
T. Berreta 82 **T. 207**

Todas las motos en:
MOTO SERVICE
Lavalleja 271
Artigas

AUTO RUTA REPUESTOS
"PINTURAS INCA"
de Hugo C. Cazabonnet
B. Rivera 346 **T. 774**
Artigas

FILATELIA EN EL URUGUAY: LEYES Y DECRETOS

Leyes y Decretos que atañen a la Filatelia en el Uruguay

CREACION DE LA COMISION HONORARIA ASESORA FILATELICA:

Art. 34 de la Ley Nº 13.318/964 de 28/XII/964:

"Créase la "Comisión Honoraria Asesora Filatélica" que es-
"tará integrada y presidida por el Director General de Correos
"o quien éste designe; por un miembro designado por la Impren-
"ta Nacional; otro electo por el Poder Ejecutivo de una terna
"propuesta por la entidad más representativa de las Asociacio-
"nes Filatélicas Nacionales y cuatro miembros más designados
"igualmente por el Poder Ejecutivo.

"Los miembros de la Comisión durarán dos años en sus fun-
"ciones pudiendo ser reelectos. La Comisión será necesariamen-
"te consultada en todos los aspectos de la planificación de las
"emisiones postales que se realizarán anualmente, como igual-
"mente podrán opinar en todos aquellos asuntos de interés fi-
"latélico que crea del caso.

"La Dirección General de Correos facilitará los medios ne-
"cesarios para el funcionamiento de esta Comisión."

SE AUTORIZA AL CORREO A PERCIBIR Y DISPONER DEL PRODUCIDO DE LOS TRES PRIMEROS DIAS DE CADA EMISION DE SELLOS:

Art. 91 de la Ley Nº 13.782/969 de 3/XI/969:

"Autorízase a la Dirección Nacional de Correos a percibir y

TRANSPORTES SOTO
de Vicente Soto Piñeiro
Con Unidades Modernas
a Través de Todo el País
Av. Artigas y J. Suárez
Ts. 116 y 13

HUGO S. MADEIRA
Almacén por mayor
Pte. Baldomir 420 T. 245
Artigas

RODOLFO Y NELSON
BRAVI Ltda.
Representante de
G. Electric
y Corbana Marelli
Av. Artigas 1054 T. 51

PINATO HNOS.
Distribuidor de Frutas y
Verduras - Línea Completa
Productos Bao
D. Lamas 375 T. 868

Distribuidora Litoral Ltda.
Almacén por mayor
Garzón 25 T. 488
Artigas

1910 — 1978
FARMACIA GONZALEZ
Miguel J. Martinicorena
Químico Farmacéutico
Lecueder 404 T. 537

C. A. L. A.
Pte. Berreta y Lavalleja
T. 283
Artigas

Veterinaria 'CRESCIONINI'
Dirección Técnica
Dr. Juan B. Crescionini
Dr. Alfredo Acosta
Río Branco 283 T. 626
Artigas

ESTABLECIMIENTO
INDUSTRIAL ARTIGAS
de LUIS A. TAMBUCHO
Garibaldi y Garzón
Artigas

Barraca BELLA UNION
de Ruben Nelson Frusto
de todo para
la Construcción
Bella Unión T. 40

Empresa Constructora
Ramón Pereira
Romeo Bianchi y Soriano
Bella Unión - Artigas

LA COMERCIAL
Dr. Luis A. de Herrera 406
Tel 507 Artigas

"disponer de los recursos provenientes de la venta de sellos "postales correspondientes a los tres primeros días de todas las "emisiones que se pongan en circulación.

"Dichos ingresos se destinarán al mejoramiento de los ser- "vicios y no podrán invertirse en retribuir servicios personales."

SE AUTORIZA AL CORREO A DISPONER DEL PRODUCIDO DE LA VENTA DE SELLOS DE CARACTER FILATELICO:

Art. 239 de la Ley Nº 14.252/974 de 22/8/974:

"Los fondos que recaude la Dirección Nacional de Correos "por concepto de venta de sellos de carácter filatélico, podrán "ser aplicados directamente por dicho organismo para atender "las necesidades y el mejoramiento de los servicios postales."

SE DICTAN NORMAS PARA AGILITAR EL PROCESAMIENTO DE LAS EMISIONES DE SELLOS POSTALES:

Resolución del Poder Ejecutivo de 21 de octubre de 1977:

"Montevideo, 21 de octubre de 1977.

"VISTO: la gestión promovida por la Dirección Nacional de. "Correos tendiente a que se agilite el trámite de las emisiones "postales, en razón de los retrasos que se suceden en el orden "interno e internacional con el consiguiente perjuicio para el "Instituto; RESULTANDO: I) el organismo Postal informa que los "motivos fundamentales que retrasan las emisiones son de or- "den administrativo, dado el tiempo que insume el logro del "Acuerdo Ministerial, sumándose los imprevistos que imposibi- "litan que el proceso se cumpla dentro del ciclo normal, por lo "que solicita el arbitrio de medidas urgentes, estimando como "solución definitiva al problema planteado, la Delegación de "Atribuciones de acuerdo a lo establecido en el inciso 24 del "Artículo 168 de la Constitución de la República; II) la Asesoría "Jurídica del Ministerio de Industria y Energía dictamina que no "existen objeciones desde el punto de vista jurídico que formular "a la Delegación que se propone de acuerdo a lo que establece "el Inciso 24 del Artículo 168 de la Constitución de la República; "CONSIDERANDO: del Asesoramiento recabado surge que co- "rresponde acceder a lo solicitado por la Dirección Nacional de Correos; disponiéndose que los trámites relativos a las emisio-

No deje para después
juegue y acierte
en la

BANCA DE QUINIELAS

Nº 3

Martín M. Iturralde

Av. Artigas 582 - Tel. 184
Bella Unión

Lecueder 348 - Tel. 823
Artigas

ASOCIACION DE
PLANTADORES DE
CAÑA DE AZUCAR
DEL
NORTE URUGUAYO

Bella Unión

R. O. del Uruguay

GOMERIA
EL TORNILLO

de Julio Cesar Martínez

Ap. Saravia y Dr. Herrera
ARTIGAS

OTTO FERNANDEZ
Y CIA.

Negocios Rurales en general.
Liquidaciones de Estancias.
Remates con Administración
del Banco República Oriental
del Uruguay.

Salto: Ascencio 292 Tel. 4803
Artigas: Lecueder 676 T. 818

CASA CHAIA

Río Branco 358

Tel. 719
ARTIGAS

FERRETERIA EL YUNQUE JORGE E. FOCCO

Herramientas — Bulonería — Herrares — Electrodos — Fundentes — Artículos para Caza y Pesca — Bicicletas — Repuestos — Chapas: Decapadas, Aluminio, Cobre, Bronce. — Caños: Pulidos, Galvanizados, Goma, Plástico — Artículos para Instalaciones Eléctricas.

Avda. Lecueder 711

Tel. 673 — Artigas

"nes postales se resuelvan por razones de conveniencia u oportunidad de acuerdo a lo previsto en el inciso 24 del Artículo "168 de la Constitución de la República; ATENTO: a lo expuesto, "lo informado por la Dirección Nacional de Correos, lo dictaminado por la Asesoría Jurídica del Ministerio de Industria y Energía y lo establecido en el inciso 24 del Artículo 168 de la Constitución de la República; EL PRESIDENTE DE LA REPUBLICA, "actuando en Consejo de Ministros, R E S U E L V E: **1º** — Delégase en el Ministro de Industria y Energía el trámite resolutivo concerniente a las emisiones postales que se realizan a iniciativa de la Dirección Nacional de Correos; **2º** — La Contaduría General de la Nación efectuará la debida intervención de los valores por emisiones postales; **3º** — Comuníquese y pase a sus efectos a la Dirección Nacional de Correos."

●

Una curiosidad

ORIGEN DE LA PALABRA "TAXIS"

El Correo, que en principio servía a un núcleo privilegiado, pasó a integrar con el tiempo los Servicios que el Estado maneja. Los "Capitanes de Industria" de distintas épocas tenían servicios de correo.

Cuando hablamos del Correo en Europa no podemos olvidar el papel que cupo a la familia Tasso, original de Bérgamo, que contribuyó en grado sumo al desarrollo de este servicio en el correr de siglos.

Ya en el siglo XIII se menciona a un tal Amodeo Tasso que organiza un servicio postal en su región. Un descendiente suyo —Gabriel— fue gran Maestro de Postas en Insbruck, nombrado por León XI Primer Maestro General de Postas Pontificias.

Se considera que la triada de oro que dio impulso al Correo la constituyen Amodeo, Ruggero y Francisco. Ruggero fue un personaje de destacada actuación en la corte de Federico III y entre los cargos que ocupó merece destacarse el de Consejero de Estado durante el reinado de ese Soberano.

Francisco (1459-1517) impuso los servicios de su familia en los siglos XV y XVI, en Italia, Alemania, Hungría, España, Holanda, Portugal, Francia, etc..

La familia, al extender sus servicios por distintos países sufrió la transformación de su apellido: en Francia, Tour de Tasusmen; en España, La Torre y Tassis; en Alemania, Thorn Von Taxis; en Italia, De la Torre Tasso.

Mientras Francisco con el apoyo del Rey Maximiliano I, expande sus servicios por toda Europa, la familia Tasso es el gigante del Servicio de Postas.

Así el apellido Tasso, transformado en Taxi da el nombre a un servicio de transporte de pasajeros tan popular en nuestros días.

Ministerio de Transporte, Comunicaciones y Turismo

Montevideo, 3 de octubre de 1968.

Visto: Estos antecedentes en los que la Dirección Nacional de Correos solicita que se autorice la confección y utilización de un "matasello" con la siguiente inscripción "Día del Sello Uruguayo" — "1o. de Octubre de 1968";

Resultando: I) La intervención de la Dirección Nacional hace suya la iniciativa de la Comisión Honoraria Asesora para la Emisión de Sellos Postales, en cuanto propone diversas medidas para celebrar la puesta en circulación, el 1º de octubre de 1856, del primer sello uruguayo conocido con el nombre de "DILIGENCIA";

Resultando: II) Se señala además el proceso, con perspectiva histórica, de las emisiones más importantes, para propiciar diversas iniciativas de indudable significación filatélica;

Resultando: que corresponde apoyar la iniciativa, cuya finalidad de conmemorar la iniciación de las emisiones postales uruguayas;

El Presidente de la República,

RESUELVE

1o.) Autorízase a la Dirección Nacional de Correos para proceder a la confección y utilización de un matasello conmemorativo con la siguiente inscripción: "Día del Sello Uruguayo" - "1o. de octubre de 1968", con el motivo del primer sello oficial del Correo, la "DILIGENCIA", de 60 centavos, de 1856; y para el 1o. de octubre de 1969 la emisión de tres sellos en una hoja conmemorativa, idéntica a las de 1856, pero en los siguientes valores, azul de sesenta pesos ($ 60,00), verde, ochenta pesos ($ 80,00), bermellón, cien pesos ($ 100,00);

2o.) Establécese que a partir del 1o. de octubre de 1970, la emisión tendrá de una u otra forma, la representación de los sellos nacionales más afamados.

3o.) Vuelva a sus efectos a la Dirección Nacional de Correos.

JORGE PACHECO ARECO, Presidente

JOSE SERRATO, Ministro.

ORIGENES DE LA ESTAMPILLA POSTAL

De los archivos de la Biblioteca Imperial de Francia, se extrae que en 1653 un tal De Velayer obtuvo privilegio real para establecer pequeños locales de venta de "ciertos papeles impresos con una marca particular". No se dice si fue el inventor de este sistema de franqueo, pero lo interesante de todo ello es que ya en 1653 existió el hecho.

Ocurría ello durante el reinado de Luis XIV y se desconoce la razón por la cual los sellos creados en el citado año dejaron de existir.

Posteriormente el sueco Treffenberg propuso a su gobierno la adopción del sistema, el cual lo rechazó.

Luego el austríaco Laurenz Koschier presentó en 1835 un proyecto al Correo Imperial Austríaco —de donde era funcionario— el cual no tuvo éxito.

Finalmente Sir Rowland Hill, secretario de Correos de Inglaterra, consiguió la correspondiente autorización, y el 6 de mayo de 1840 en Gran Bretaña aparece el llamado "Black Penny" (penique negro).

Luego siguió Suiza. El tercer país en el mundo y primero de América fue Brasil el 1º de octubre de 1843.

LAS ESTAMPILLAS POSTALES EN URUGUAY

El 1º de octubre de 1856 nuestro país pone en circulación su primer estampilla postal, conocida como "Diligen-

cia".

Dicho nombre proviene del hecho de utilizarse la mismas para franquear la correspondencia que se trasportaba por ese medio.

Por ser este nuestro primer sello oficial ("Decreto del 3 de octubre 1968, que liquida toda polémica sobre el punto) daremos sus principales características.

Litografiados e impresos por Lucien Mege en Montevideo, sobre papel blanco en planchas de 35 ejemplares sin dentar, constando ellas de 7 hileras horizontales de cinco sellos cada una. Su tamaño es de 18,5 x 22 mm.

El sol que luce en su centro fue tomado del Escudo de Armas del Estado, en vigencia de 1829 al 1906.

Su gran belleza, rareza y antigüedad, colocan a nuestras "diligencias" como uno de los sellos más preciados del mundo.

Sus tres valores fueron: 60 centavos en color azul, 80 centavos en verde y un real en *bermellón.*

Son las únicas estampillas uruguayas que tienen su valor en "centavos".

Luego el 26 de marzo de 1858 se emiten para el servicio a Buenos Aires, tres estampillas denominadas "Soles, cifras dobles". 120 c. azul, 180 c. verde y 240 c. bermellón.

Anteriormente en este mismo año, se imprimieron dos sellos con el mismo destino, los que no fueron puestos en circulación ya que se cometió el error de ponerles "Diligencias", cuando iban a ser utilizados para servicio marítimo. (Sus valores eran 180 centésimos color verde y 240 cents. naranja obscuro.

Luego el 1º de julio de 1859 aparecen los "Soles Cifras Finas".

Se emiten seis valores de 60 centésimos violeta gris, 80 c. amarillo, 100 c. carmín pardo, 120 c. azul, 180 c. verde y 240 bermellón.

El 31 de diciembre de 1859 una estampilla "Sol cifra gruesa", "impresión nítida" de 60 centésimos color pardo grisáceo.

Luego del 28 de noviembre de 1860 al 8 de abril de 1862 se emiten los "Soles cifras gruesas".

Cinco valores de 60 c. pardo lila, 80 c. amarillo, 100 c. rosa, 120 c. azul y 180 c. verde.

El 13 de abril de 1864 se emiten estampillas denominadas "Escuditos". Cinco valores de 06 c. color rosa, 06 c. ladrillo, 08 c. verde, 10 c. ocre y 12 c. azul.

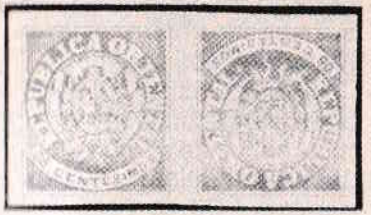

Aquí aparecen los célebres "Tête-beche" en los valores verde de 08 c.

Luego se resellan (1º de enero de 1866) los escuditos citados anteriormente, denominándose "Escuditos sobrecargados".

El de 12 c. azul se transforma en 5 c. El de 08 c. verde en 10 c. El ocre de 10 c. en 15 c. El de 06 color rosa en 20 c. y el de igual valor color ladrillo en 20 c.

Las planchas de los "Escuditos" son de 16 x 24 = 224 sellos. En la impresión del 08 verde, los 56 clisés del cuarto superior derecho fueron colocados invertidos con relación a los otros, produciéndose los téte-béche, tanto horizontales como verticales.

En los resellos se cuidó este aspecto, por lo que hay también tête-bêche.,

Todos los sellos de Uruguay que hemos citado hasta aquí, son sin dentar, y fueron impresos en Montevideo.

El 10 de enero de 1866, casi de inmediato de los "Escuditos sobrecargados", se emiten las "Cifras sin dentar", lo que hace que aquellos en forma de "inutilizados"

sean muy raros, de ahí su valor más elevado.

Estas son de cuatro valores: 5 centésimos color azul, 10 c. verde, 15 c. amarillo y 20 c. rosa. Como su nombre lo dice son sin dentar y fueron impresos en Londres por Maclure, Macdonal & Co. sobre papel blanco. Tienen filigrana que dice: "ORIGINAL TURKEY MILL KENT" y "ORIGINAL TURKEY MILL, 1865".

Las planchas de los tres primeros son de 10 x 20 = 200 sellos, del último de 20 c., las planchas son de 20 x 10 = 200 sellos. También se conocen planchas de 10 x 10 sellos.

Posteriormente el 1º de octubre de 1866 se emite el valor de 1 centésimo color negro. Las hojas son de 9 x 16 = 144 sellos.

Todos los emitidos el 10 de enero de 1866 tienen un error de ortografía, pues dicen "centécimos" en lugar de centésimos. No olvidemos que no fueron impresos en nuestro país.

Consideramos nosotros que la verdadera parte clásica de los sellos de Uruguay termina con estos sellos. Pero no por ello los siguientes tienen su enorme importancia en la historia postal uruguaya.

El 2 de marzo de 1866 se pone en circulación los mismos sellos pero con perforación entre ellos, y de ahí su nombre: "Cifras dentadas".

EL CORREO EMITE MONEDA

Por decreto de Gobierno del 11 de enero de 1866, a efectos de facilitar el cambio chico de moneda, hasta tanto no se recibiese la correspondiente de cobre, la Dirección General de Correos fue autorizada a poner en circulación una emisión de valores postales a tales efectos.

Estos billetes fueron impresos con los mismos clisés que los sellos anteriores.

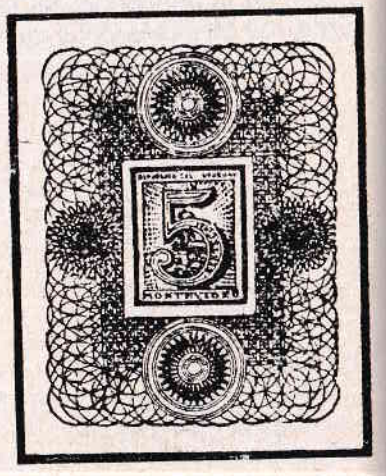

Los valores fueron los siguientes:

1 c. negro sobre papel grisáceo
5 c. azul sobre papel blanco
5 c. verde sobre papel rosado
10 c. azul sobre papel azulado
15 c. amarillo sobre papel amarillento
20 c. rojo sobre papel verdoso.

El retiro de circulación de este papel moneda empezó en julio de 1869.

EL PRIMER PATRIOTA EN NUESTRAS ESTAMPILLAS POSTALES

No fue Artigas como todo parecería indicarlo, sino Joaquín Suárez que había fallecido en 1868, que el Correo homenajea el 25 de agosto de 1881, con una estampilla de 7 centésimos color azul, impresas en Montevideo por M. Peña en papel blanco delgado.

EL ESCUDO NACIONAL

El 15 de mayo de 1882, se emiten dos sellos: 1 centésimo color verde y 2 centésimos color rojo. El primero tiene en su centro la balanza y el segundo el Cerro de Montevideo.

Fueron impresos en hojas de 10 x 10 sellos, lo que da un total de 100 ejemplares por plancha. Además los sellos fueron numerados del 1 al 100, de acuerdo con su posición en la plancha.

EL PRIMER SELLO CON LA EFIGIE DEL PROCER

Impresos en Montevideo por la firma Mege & Aubriot en papel delgado semitransparente en hojas de 100 ejem-

plares, el 1º de abril de 1883 se pone en circulación el primer sello uruguayo con la efigie de Artigas. Su valor es de 10 centésimos y su color pardo claro.

Un mes antes había sido emitido el sello del entonces presidente Máximo Santos, un valor de 5 centésimos en color azul.

También en esta misma serie, los valores emitidos el 16 de marzo, 1 cent. verde y el 1º de abril 2 cent. rojo, representan el escudo nacional.

Nuevamente el 1º de mayo de 1884, se emite la segunda estampilla de Artigas de valor 7 cent. en color marrón, impresas en Nueva York por American Bank Note Co. en hojas de 100 ejemplares. Están cortadas en líneas.

También el presidente Santos tiene una estampilla de 10 centésimos color marrón, impresa en idéntica forma que la de Artigas.

LA PRIMER SERIE (5 de octubre 1815) "CATEDRAL".

Fue impresa en Londres por Waterlow & Sons, en hojas de 100.

Son once valores con diferentes motivos:

1 c. Gaucho (Blanes): bistre oliva,
2 c. Teatro Solís: azul,

5 c. Locomotora: rojo,
7 c. Cabeza de toro: verde,

10 c. Ceres: marrón,
20 c. Velero: verde y negro,

25 c. Minerva: castaño y negro,
50 c. Mercurio: azul y negro,

1 peso, Escudo Nacional: rojo, pardo y negro,

2 pesos, Fortaleza San José de Montevideo: violeta y verde,

3 pesos, Catedral de Montevideo: rosa y azul.

" PAZ DE 1897 "

Los días 26, 27 y 28 de setiembre de 1897 circularon estos sellos, vendiéndose solamente en Montevideo.

Se resellaron solamente cuatro valores (los más bajos) de la Segunda Serie de la Catedral.

El 1 cent. fue reimpreso en rojo, los demás en azul.

DECLARACION DE LA INDEPENDENCIA, 25 DE AGOSTO DE 1825

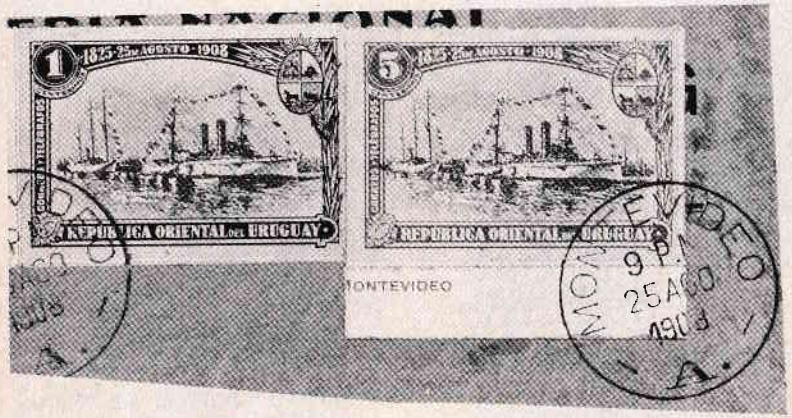

DECLARACION DE LA INDEPENDENCIA, 25 DE AGOSTO DE 1825

El día 23 de Agosto de 1908, se emiten tres sellos con la referencia indicada y la figura del crucero "Montevideo".

Fueron impresos en A. Barreiro & Ramos (Montevideo) en hojas de 5 x 5 sellos.

Se imprimieron de cada uno 100.000 ejemplares.

1 c. carmín y pizarra.
2 c. verde y pizarra y 5 cts. naranja y pizarra.

Circularon solamente los días 23, 24 y 25 de agosto.

CENTENARIO DE LA REVOLUCION DE MAYO

El 22 de mayo de 1910 se ponen en circulación dos sellos (2 c. rojo y 5 c. azul) im-

presos por la Comp Sud-Americana de Billetes de Banco de Buenos Aires. Planchas de 50 ejemplares.

SELLOS POSTALES CON LA EFIGIE DEL PROCER

Grabados e impresos por Waterlow & Sons Ltd. de Londres, el 21 de noviembre de 1910 se emite una serie de nueve valores, donde los primeros tienen la efigie del Padre de la Patria.

Sus valores y colores son: 5 m. violeta, 1 c. verde, 2 c. marrón anaranjado, 5 c. azul, 8 c. gris negro, 20 c. marrón, 23 c. azul, 50 c. naranja y 1 peso bermellón. Estos sellos fueron luego impresos por la Imprenta Nacional desde 1912 hasta 1918.

PRIMER CONGRESO POSTAL CONTINENTAL SUDAMERICANO

El día 6 de enero de 1911 (dos días antes de la inauguración) se emite un sello impreso en Buenos Aires, de 5 cts. color carmín.

Este Congreso tiene para Uruguay enorme importancia, dado que se realiza en Montevideo, y además la sede permanente será a partir de ese entonces, nuestra capital. Posteriormente en el Congreso de 1931 en Madrid, el organismo se pasó a denominar Unión Postal de las Américas y España (UPAE).

El 17 de mayo de 1911 se emiten dos sellos sobrecargados conmemorativos del centenario de la Batalla de las Piedras; el 4 de abril de 1913, tres relativos al Centenario de las Instrucciones del año 1813.

Luego el 3 de enero de 1918, dos estampillas conmemorativas de la "Promulgación de la Constitución de 1918".

El 15 de julio de 1919 seis sellos conmemorando la "Paz de 1919" fin de la guerra mundial de 1914.

Durante el lapso comprendido entre el 28 de febrero al 13 de marzo de 1920, circularon 3 sellos conmemorativos de la llegada de los restos al Uruguay de José Enrique Rodó.

LOS PRIMEROS SELLOS PARA CORREO AEREO

Para ello se resellaron con un avioncito y las palabras CORREO AEREO, un sello de 25 cts. emitido en 1901. Los resellos fueron en tres colores: azul (20 marzo 1921) rojo (11 noviembre 1921) y verde (1º abril 1922).

Conmemorando los 150 años del nacimiento del Padre Dámaso Antonio Larrañaga, se emite el 10 de diciembre de 1921 un sello en su honor, aplicándose varios ma-

tasellos alusivos a su persona.

Cuando se inaugura el monumento a Artigas en la Plaza Independencia, dos días antes o sea el 26 de febrero de 1926, se emiten tres sellos impresos en Londres.

El 28 de febrero se utilizaron tres matasellos con tinta roja que tenían las siguientes leyendas:

"Artigas el Primero en el tiempo, en el pensamiento y en la gloria".

"La libertad de América forma mi sistema y plantearlo es mi único anhelo, Artigas".

"El Libertador Artigas aseguró el triunfo de la democracia en el Río de la Plata".

TEROS

Desde el 25 de junio de 1913 hasta el 6 de mayo de 1927 se emiten cinco emisiones del "TERO", en cantidades millonarias.

Fueron impresas por A. Barreiro y Ramos e Imprenta Nacional.

El 12 de octubre de 1923, se emiten tres valores de 2, 5 y 12 cts. conmemorativos de la inauguración del monumento a la Batalla de Sarandí utilizándose en Sarandí Grande

un matasellos con la siguiente leyenda "Inauguración del monumento a la Batalla de Sarandí".

El 29 de julio de 1924, al salir Uruguay campeón mundial olímpico de fútbol en Colombes, se emite una serie de tres valores impresos por Muñoz y Cía. en planchas de 20 ejemplares cada una.

Se usaron solamente desde la fecha indicada al 2 de agosto. Se utilizó un matasellos alusivo a la primer victoria olímpica, que sería ratificada en Amsterdam en 1928 con otra serie también de tres valores. Esta de la segunda victoria olímpica se emitió justamente a los 4 años de aquella de Colombes. Se emitieron además 500 series sobre papel amarillo.

CENTENARIO DEL DESEMBARCO DE LOS TREINTA Y TRES ORIENTALES

Entre el período 19-26 abril 1925 y 23-30 agosto de ese mismo año se utilizaron los sellos conmemorativos de la gesta heroica de Lavalleja, al cumplirse 100 años de la misma. Son reproduciones del maravilloso cuadro de Blanes.

Tres valores de 2 c. color salmón y gris, 5 c. malva y gris y 12 c. azul y gris.

Se utilizó un matasello especial el día 19.

PALACIO LEGISLATIVO

Dos hermosas estampillas grabadas en Buenos Aires son

puestas en circulación el 24 de agosto de 1925, con motivo de la inauguración del Palacio de las Leyes. El papel de estos sellos es norteamericano.

HECHOS HISTORICOS

En 1925 se cumplió el Centenario de los hechos patrios de 1825, por lo que el Correo, al igual que con el Desembarco de los Treinta y Tres, emitió las siguientes estampillas:

—El 25 de agosto, las "Garcitas" para correo aéreo. Circularon solamente ese día, de Montevideo a Florida y de esta ciudad a Montevideo. Se realizó un vuelo especial con motivo del Centenario de la Asamblea de 1825.

—El 24 de setiembre, un valor color rosa pálido con la efigie de Rivera conmemorando el Centenario de la Batalla del Rincón, de 5 cts.

—Otro para correo aéreo de 45 c. que se utilizó solamente el día de su emisión y se vendieron sus valores ya inutilizados, por lo que no se conocen valores sin obliterar.

—El 12 de octubre tres valores conmemorativos de la Batalla de Sarandí: 2 c. verde, 5 c. violeta y 12 c. azul.

Tanto el de la Batalla del Rincón, como este de la de Sarandí, corresponden a telas de Castell Capurro.

LA PRIMER HOJITA FILATELICA

Con motivo de la Primera Exposición Filatélica de Montevideo, efectuada en 1927, el 25 de mayo el Correo emite tres hojitas recordatorias, con cuatro sellos iguales cada una.

Los sellos representan el actual edificio del Correo, y son: 2 c. color verde, 5 c. color rojo y 8 c. color azul. Impresas en Londres.

FERRROCARRIL A ROCHA

Al inaugurarse la línea San Carlos - Rocha, se resellan los Teros azules de 12 cts. Se emiten cuatro resellos en rojo de 2 c., 5 c., 10 c., y 15 c. el día 14 de enero de 1928.

ARTIGAS

Nuestro Prócer desde las emisiones de la Imprenta Nacional que finalizaron aquella serie con su efigie en 1918, no había tenido otro homenaje postal. Desde 1928 al 1934 se emite una serie de 16 valores que van del 5 milésimos al de 3 pesos. Los catorce primeros tienen la efigie de Artigas y los dos últimos la estatua del héroe en la ciudad de Pavsandú.

CENTENARIO DE LA INDEPENDENCIA

El 16 de junio de 1930, se emite una extraordinaria serie con 16 valores que van del 5 milésimos al 5 pesos. Fue impresa por Waterlow & Sons Ltd. (Londres).

Los motivos son: 5 m. de color negro, Puente sobre el Río Negro; 1 c. pardo, Monumento al Gaucho; 2 c. carmín, Alegoría de la Independencia; 3 c. verde, vista de la Plaza Independencia con el Monumento al Prócer; 5 c. ultramar, Bandera Nacional; 8 c. rojo, alegoría de la ciencia; 10 c. violeta, Artigas dictando; 15 c. verde, puesta de sol sobre el mar; 20 c. gris ultramar, Montevideo en 1830; 24 c. carmín, Cabeza de la Libertad y Escudo Nacional; 50 c. rojizo, Montevideo en 1930; luego los valores de 1, negro; 2, azul violáceo; 3, rojo; 4, rojo anaranjado y 5 lila, todos son en pesos y representan la estatua de la Plaza Independencia.

Al realizarse entre los días 11 al 15 de abril de 1931 la Exposición Filatélica del Centenario, se emiten cuatro hojitas de cuatro sellos iguales cada una, con la "Diligencia" de 1856.

Su valor se pone al pie del sello, y es así que tenemos 2 centésimos de color azul grisáceo, 5 cts. verde pálido, 8 cts. rojo y 15 cts, gris pizarra.

JUAN ZORRILLA DE SAN MARTIN

Para el cantor de la Patria, al año siguiente de su muerte acaecida en 1931, el Correo emite una serie en su homenaje de 5 valores, impresos en A. Barreiro & Ramos S.A. de Montevideo. 1 1/2 cts. color lila pardo, 3 c. verde, 7c. azul, 12 c. celeste y 1 peso castaño. Emitido el 6 de junio de 1932.

Un año después, el 28 de agosto de 1933 se emite un valor de 7 cts. color azul pizarra, impreso en Londres. De este sello se hicieron 40 millones

RECORDACIONES EN 1933

El 12 de julio se emite un sello de 15 milésimos, conmemorando el 80 aniversario de la muerte del Gral. Juan Antonio Lavalleja. 20 millones de ejemplares de color carmín pardo.

BANDERA DE LA RAZA

El 3 de agosto, se emite una serie de 11 valores con la Bandera de la Raza. Ellos van de 3 c. a 1 peso. Dicha bandera, adaptada por hispanoamérica fue creada por el Capitán Angel Camblor (uruguayo).

El 28 de agosto se ponen en circulación cinco valores referentes a la III Asamblea Nacional Constituyente, y en diciembre 3 se emiten seis valores de formato triangular referentes a la inauguración de la VII Conferencia Panamericana de Montevideo. Se completa esta serie con dos resellos en forma de círculo

rojo, sobre los valores de 17 y 36 cts. el día 1º de enero de 1934, en la clausura de la Conferencia.

Esto sellos se usaron solamente en un vuelo especial a los 18 departamentos del interior.

También en 1934 se emite una estampilla de 3 c. color verde con la efigie del General Fructuoso Rivera; una serie dedicada al Primer Aniversario de la Tercera República; una nueva estampilla de 50 cts. de Artigas y una nueva serie de los sellos aéreos, denominados "Pegasos".

La primera serie de Pegasos había ya aparecido en 1929.

La visita del Presidente de Brasil, Getulio Vargas, da lugar a una serie de 6 valores el 30 de mayo de 1935, y el 7 de noviembre de este mismo año tres valores de 3 c. color verde, 7 c. color marrón y 12 c. azul conmemoran el 25 aniversario de la muerte de Florencio Sanchez.

REPRESA DEL RINCON DEL BONETE

El 1 de diciembre de 1937 se comienza a emitir una serie de once valores sobre la presa hidroeléctrica construída en nuestro país. Sus valores van del 1 c. color violeta al 3 pesos color azul.

LA CARRETA

La obra cumbre de José Belloni, emplazada en el Parque Batlle y Ordóñez de Montevideo es motivo de una serie de trece valores, para correo aéreo, donde el valor más alto es el 10 pesos color rosa. Comienzan a emitirse en 1939 y se finaliza en 1944.

BLANES y FRANCISCO ACUÑA DE FIGUEROA

El pintor de la Patria recibe su homenaje el 11 de agosto de 1941 con una serie de 6 valores y el autor de la letra del Himno Patrio, el 18 de marzo de 1942 con 5 estampillas, todas ellas impresas en Waterlow & Sons de Londres.

JOSE PEDRO VARELA

El 13 de junio, en el año del centenario de su nacimiento, 1945, se emite una serie de cuatro valores, donde el sello de 2 centésimos color rojo, es tomado de un proyecto de monumento al mismo ideado por Blanes.

PERSONALIDADES

Entre el 6 de agosto de 1945 y el 3 de octubre de 1974 se emiten estampillas en homenaje a:

5 m. color violeta para Santiago Vázquez; 1 c. bistre para Silvestre Blanco, 2 c. lila para Eduardo Acevedo, 3 c. verde para Zabala; 5 c. rojo para José Pedro Varela, 10 c. ultramar para José Ellauri y finalmente 20 c. marrón para Luis de Larrobla.

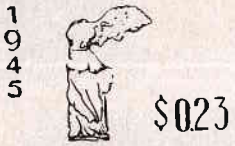

GUERRA MUNDIAL

La finalización de ella da motivo a emitir un resellado sobre un "Pegasso" de 70 cts. (que no había sido emitido), el 14 de agosto de 1945.

Posteriormente se sobrecargan nuevos valores sobre los sellos "La Carreta".

AEROPUERTO NACIONAL DE CARRASCO

Durante 1947 y 1949 se emiten cuatro sellos, de 1, 3, 5 y 10 pesos para correo aéreo.

VARIAS EMISIONES

VARIAS EMISIONES

En 1948, se emite una estampilla con el Puente sobre el Río Santa Lucía; dos dedicadas a la Exposición Agraria e Industrial de Paysandú y 8 valores con motivo de la inauguración del monumento a José Enrique Rodó. En 1949 dos conmemorativas de la IV Conferencia Regional Americana del Trabajo y cuatro al Centenario de la Universidad de la República.

URUGUAY CAMPEON MUNDIAL DE FUTBOL

El 16 de julio de 1950, Uruguay se consagra en Maraca-

ná (Brasil) por segunda vez campeón mundial de la Copa Jules Rimet, iniciada en Montevideo en 1930 con un triunfo de nuestra representación nacional. El 20 de marzo de 1951 se emiten dos estampillas conmemorativas reproduciendo el afiche del evento que utilizó Brasil.

CENTENARIO DE LA MUERTE DE ARTIGAS

CENTENARIO DE LA MUERTE DE ARTIGAS

El 23 de setiembre de 1950 se conmemoró el centenario de la muerte del Prócer, y el 7 de enero de 1952 se emitió una serie de valores impresos en Londres con los siguientes motivos:

5 m. color negro, efigie de Artigas; 1 c. azul y negro Artigas en la Calera de las Huérfanas; 2 c. violeta y pardo anaranjado Artigas en la Batalla de las Piedras; 3 c. verde y sepia, pasaje del éxodo; 5 c. rojo y negro, Artigas en el Sitio del Cerrito; 7 c. oliva y negro, Artigas dictan-

do las Instrucciones del año XIII; 8 c. bermellón y negro, Congreso de 1813; 10 c. pardo, azul y rojo, Bandera de Artigas; 14 c. azul, Artigas en la Puerta de la Ciudadela; 20 c. bistre, amarillo, azul y rojo, Escudo de armas de Artigas, 50 c. rojo, pardo y negro, Artigas en su exilio; 1 peso, azul verdoso y amarillo oliva, Busto de Artigas.

UNION POSTAL UNIVERSAL

El 75 aniversario de la UPU, se conmemora con una emisión el 9 de octubre de 1952, impresa en Londres, consistente en tres valores.

V CONGRESO DE LA UPAE Y HOMENAJE A ROOSEVELT

En conmemoración del V Congreso de la Unión Postal de las Américas y España (realizado en Río de Janeiro en 1946) y de Franklin Delano Roosevelt, (fallecido en 1945) se emite el 9 de abril de 1953, una serie de tres valores grabados en Londres.

MONUMENTOS NACIONALES FAUNA Y FLORA

MONUMENTOS NACIONALES FAUNA Y FLORA

Una extraordinaria serie de diecisiete valores es emitida el 15 de enero de 1954, impresa en Londres.

Sus valores y motivos son: 5 m. rojo, verde y gris, Ceibo, nuestra flor nacional; 1 c. rojo y negro, La Doma; 2 c. pardo y verde, El Ombú, de la Avda. Bv. España y Luis de la Torre; 3 c. verde amarillento, rosa y azul, Flor de Mburucuyá; 5 c. gris violáceo y pardo, Palacio Legislativo; 7 c. pardo y verde, Puerta de la Ciudadela; 8 c. rojo y ultramar, Isla de Lobos; 10 c. rojo y verde, igual al 2 c.; 12 c. azul y pardo, Puerta exterior de Montevideo; 14 c. lila y negro, igual al 1 c.; 20 c. verde oliva, gris y rojo, igual al 5 m.; 50 c. carmín, verde, amarillo y azul, igual al 3 c.; 1 peso, rosa y pardo rojizo, igual al 5 c.; 2 pesos rojo y pardo, igual al 12 c.; 3 pesos, violeta y verde, igual al 7 c.; 4 pesos, pardo amarillento y ultramar, igual al 8 c.; y 5 pesos, ultramar y verde, igual al 2 cent.

De la "Puerta de la Ciudadela" de 7 c. se emitieron 73 millones, siendo esta la cantidad más grandes de un solo sello emitida por Uruguay.

PRIMERA EXPOSICION NACIONAL DE LA PRODUCCION

El 19 de enero de 1956 se emiten cinco valores, dos para correo de superficie y tres para correo aéreo, teniendo el mismo motivo entre ellos los dos de superficie, (3 c. oliva y 7 c. azul) y los aereo (20 c. azul, 31 c. oliva y 36 c. rosa).

JOSE BATLLE Y ORDOÑEZ

En 1956 se cumplió el centenario de su nacimiento, y el 15 de diciembre de ese año

se emiten dos valores para correo de superficie y cuatro para correo aéreo. Fueron impresos en la Casa de la Moneda de Buenos Aires.

CENTENARIO DE LA DILIGENCIA

Nuestro primer sello es re-

cordado el 15 de diciembre de 1956 con tres hermosos sellos para correo aéreo impresos en la Casa de la Moneda de Buenos Aires.

AÑO 1958

XIV CAMPEONATO DE NATACION

Este evento sudamericano, realizado en Montevideo, se recuerda con dos estampillas impresas en la Imprenta Nacional emitidas el 15 de febrero.

CENTENARIO DEL NACIMIENTO DEL Dr. EDUARDO ACEVEDO (1856)

El 19 de marzo se emiten dos estampillas de 5 c. y 10 c.

DIA DE LAS AMERICAS

El 1º de junio tres sellos también impresos en la Imprenta Nacional, para correo aéreo.

REPRESA DE BAYGORRIA

Se emiten cuatro valores, con vista de la represa a ras del agua (valores de 5 c. y 10 c.) y dos de una vista aérea (valores de 1 y 2 pesos).

X ANIVERSARIO DE LA DECLARACION DE LOS DERECHOS HUMANOS

El 10 de noviembre se emite una serie de tres valores

para correo aéreo impresos en la Imprenta Nacional. Los tres diseños son similares, siendo diferentes en sus colores.

AÑO 1959

MONUMENTO AL CAPITAN BOISO LANZA

Durante este año se emiten once valores, todos con el mismo dibujo, para correo aéreo, impresos en la Imprenta Nacional, en homenaje a quien fue primer director de la Escuela Militar de Aviación. Esta serie no tiene filigrana. Los valores son: 3 c. de color pardo y negro; 8 c. lila y negro; 38 c. gris y negro; 50 c. amarillo oliva y negro; 60 c. lila y negro; 90 c. verde gris y negro; 1 peso azul grisáceo y negro; 2 pesos amarillo anaranjado y negro; 3 pesos verde y negro; 5 pesos, lila y negro y 10 pesos rosa, lila y negro.

Luego durante 1960 al 1961 se emite una nueva serie, con filigrana ROU compuesta de

12 valores que van del 3 c. violeta y negro al 20 pesos azul y negro. Se distingue además de la anterior por tener un pequeño avioncito a su derecha.

SANTOS DUMONT

Conmemorativos del CINCUENTENARIO de su primer vuelo en avión, se emiten dos valores para correo aéreo impresos en Impresora Uruguaya S.A. de Montevideo, con filigrana Escudo Nacional, el 13 de febrero de 1959.

CINCUENTENARIO DE PUNTA DEL ESTE

El 6 de marzo se emite una serie de cinco valores, en donde son iguales los valores 10 c. y 90 c. y los de 38 c., 60 c. y 1 peso 05, c. Son para correo aéreo y tienen filigragrana, Escudo Nacional.

GABRIELA MISTRAL

Conmemorativos del cincuenta aniversario de su nacimiento, impresos en la Imprenta Colombino Hnos. de Montevideo, se emite el 6 de julio una serie de tres valores.

Dr. CARLOS VAZ FERREIRA

El célebre catedrático de Filosofía de la Universidad de Montevideo, recibe el homenaje postal el 3 de setiembre, con una serie de cinco valores impresos en la Imprenta Nacional. Tienen filigrana Esculo Nacional.

PRO RECUPERACION NACIONAL

Las grandes inundaciones habidas al principio de 1959, gestaron una serie con sobretasa de 10 cts. en cada sello.

Se emitieron cinco valores, de 5 c., 10 c. y 1 peso para correo de superficie y 38 c. y 60c. para correo aéreo. Como decimos anteriormente todos tenían un "sobre precio" impreso de 10 centésimos.

Se emitieron el 29 de setiembre y fueron impresos por Barreiro & Ramos S.A.

ASOCIACION CRISTIANA DE JOVENES

Conmemorando su cincuenta aniversario, el 22 de diciembre, impresos en Colombino Hnos., filigrana Escudo Nacional se emiten tres valores para correo aéreo.

D. EISENHOWER

D. EISENHOWER

La visita del presidente de los Estados Unidos de Norte América, da motivo el 2 de marzo, a la emisión de una serie de tres valores para correo aéreo con las efigies de Artigas y Washington, dibujados por Juan Zorrilla de San Martín.

Dr. MARTIN C. MARTINEZ

Nacido en 1859, recibe el homenaje del Correo el 16 de

mayo y 5 de setiembre con una serie de 9 valores impresos en la Imprenta Nacional, filigrana ROU.

Sus valores son:

3 c. color lila y negro; 5 c. violeta y negro; 10 c. azul y negro; 20 c. pardo oscuro y negro; 1 peso gris y negro; 2 pesos naranja y negro; 3 pesos oliva y negro; 4 pesos pardo y negro y 5 pesos rojo y negro.

Del 3 c. al valor de 1 peso se emitieron el 5 de setiembre, y los demás mayores de un peso el 16 de mayo.

AÑO MUNDIAL DEL REFUGIADO

El 7 de junio se emite una

serie con filigrana ROU impresos en la Imprenta Nacional compuesta de dos valores, una para correo ordinario y otro aéreo.

SESQUICENTENARIO DE LA REVOLUCION DE MAYO

El 4 de noviembre, impresos en la Imprenta Nacional, se emite una serie de dos valores para correo ordinario y tres para el aéreo.

AÑO 1961

BRIGADIER GENERAL MANUEL ORIBE

El 1 de marzo de 1961, una serie de tres valores impresos en la Imprenta Nacional recuerdan a este extraordinario personaje de nuestra historia patria.

Dr. GIOVANNI GRONCHI

La visita del primer mandatario de Italia, da lugar el 17 de abril a la emisión de una serie de tres valores para correo aéreo dibujados por el artista Angel Medina Medina.

AEROPUERTO NACIONAL DE CARRASCO

El 16 de mayo Impresos en la Imprenta Nacional se emite una serie aérea compuesta de 7 valores, filigrana ROU.

1 peso color lila y gris; 2 pesos oliva y gris; 3 pesos amarillo y gris; 4 pesos, violeta opaco y gris; 5 pesos verde y gris; 10 pesos azul y gris y 20 pesos violáceo y gris.

SESQUICENTENARIO DEL GRITO DE ASENCIO

El 12 de junio, impresos en la Imprenta Nacional, reproduciendo la obra de Carlos Ma. Herrera "La Mañana de Asencio" se emiten dos valores recordando el hecho histórico, del 28 de febrero de 1811.

CONFERENCIA INTERAMERICANA ECONOMICA Y SOCIAL (CIES)

El 14 de agosto de 1961 se emiten diez valores para correo ordinario y doce para correo aéreo, dibujados por Juan Zorrilla de San Martín, impresos todos en la Imprenta Nacional con filigrana ROU.

Todos son del mismo motivo, diferenciándose en los colores. Correo ordinario: 2 c. pardo y violeta; 5 c. pardo y naranja; 10 c. pardo y rojo; 20 c. pardo y verde; 50 c. pardo y violeta; 1 p. pardo y azul; 2 p. pardo y amarillo; 3 p. pardo y gris; 4 p. pardo y azul y 5 p. pardo y violeta.

Correo aéreo: 20 c. gris y naranja; 45 c. gris y verde; 50 c. gris y lila; 90 c. gris y violeta; 1 p. gris y rojo; 1 p. 40 c. gris y violeta; 2 p. gris y pardo amarillento; 3 p. gris y celeste; 4 p. gris y amarillo; 5 p. gris y azul; 10 p. gris y verde y 20 p. gris y rosa liláceo.

GENERAL FRUCTUOSO RIVERA

El 29 de mayo de 1962 impresos en la Imprenta Nacional, con filigrana ROU se emiten tres sellos, dedicados a otro de los fundadores de nuestra nacionalidad.

CENTENARIO FUNDACION COLONIA SUIZA

El 1º de agosto de 1962, se emite una serie de cuatro valores conmemorando el centenario de la fundación de Colonia Suiza. Dos para correo de superficie y dos para el aéreo. Impresos en la Imprenta Nacional tienen filigrana ROU.

BERNARDO P. BERRO

El 6ó. Presidente Constitucional de la República (1960-1964) recibió el homenaje del Correo el 22 de octubre de 1962, en una serie de dos valores impresos en la Imprenta Nacional con filigrana ROU.

DAMASO ANTONIO LARRAÑAGA

Nueva emisión en su honor el 24 de enero con dos valores impresos en la Imprenta Nacional. Papel con filigrana ROU.

PAJAROS AUTOCTONOS DEL URUGUAY

PAJAROS AUTOCTONOS DEL URUGUAY

PAJAROS AUTOCTONOS DEL URUGUAY

Ya el 5 de diciembre del pasado 1962 se habían emitido cuatro valores de esta serie, una de las más hermosas que tiene nuestra historia postal.

Eran sellos para correo aéreo en sus valores de 20 c., 45 c., 90 c., 1 p. 20 c. y 1 p. 40 c. Luego los cuatro para correo ordinario fueron emitidos el 1 de abril de 1963 y los restantes el 15 de noviembre de este mismo año. Fueron impresos en la Imprenta Nacional, y el total es de 15 valores.

UPAE

La Unión Postal de las Américas y España, es homenajeada el 31 de mayo con una serie de un valor para correo ordinario y dos aéreos. Impresos en la Imp. Nacional.

CAMPAÑA MUNDIAL CONTRA EL HAMBRE

CAMPAÑA MUNDIAL CONTRA EL HAMBRE

El 8 de julio se emiten dos valores para correo ordinario y dos para correo aéreo impresos en la Imprenta Nacional.

ALFEREZ CAMPORA

Los valientes muchachos que dieron la vuelta al mundo en el yate Alférez Cámpora, son homenajeados el 16 de agosto de 1963 con una emisión en su honor, que consta de cuatro valores (dos para cada correo) impresos en la Imprenta Nacional.

CONGRESO DE PROCTOLOGIA

El 9 de diciembre se emite una serie de dos valores, impresos también en la Imprenta Nacional.

AÑO 1964

CENTENARIO DE LA FUNDACION DE LA CRUZ ROJA INTERNACIONAL

Se emite una serie de dos valores el 5 de junio de 1964.

Dr. LUIS ALBERTO DE HERRERA

Este extraordinario hombre recibe el homenaje del Correo Nacional el 22 de julio de 1964 con una serie de cinco valores impresos en la Imprenta Nacional en papel con filigrana ROU.

PRO MONUMENTOS DE NUBIA

El 30 de octubre de 1964, se imprimen estos sellos, un valor de 20 c. para correo ordinario, dos valores de 1 peso 30 y 2 pesos para correo aéreo y una hojita conmemorativa en papel grueso sin goma, que tiene reproducidos sin dentar los tres sellos.

PRESIDENTE CHARLES DE GAULLE

El mismo día de su llegada, el 9 de octubre de 1964, se pone en circulación una serie de dos valores para correo aéreo dibujados por Medina Medina e Impresos en la Imprenta Nacional.

AÑO 1965

BANDERA URUGUAYA

Nuestro símbolo patrio, es reproducido en sus hermosos colores por el Correo Nacional, en el valor más elevado emitido hasta esa fecha o sean 50 pesos. Impresos en la Imprenta Nacional por dibujo de Medina Medina, en el fondo del mismo se aprecia el Cerro de Montevideo. Su fecha de aparición es el 5 de febrero.

JOHN F. KENNEDY

El 5 de marzo se emite una serie de cuatro valores (dos correo ordinario y dos aéreo) para el presidente de los Estados Unidos de Norte América alevosamente asesinado. Fueron impresos en Barreiro y Ramos y dibujados por J. B. Gurewitsch, ganador de un concurso organizado por el Correo, contando con un premio en efectivo otorgado por el Banco Transatlántico del Uruguay.

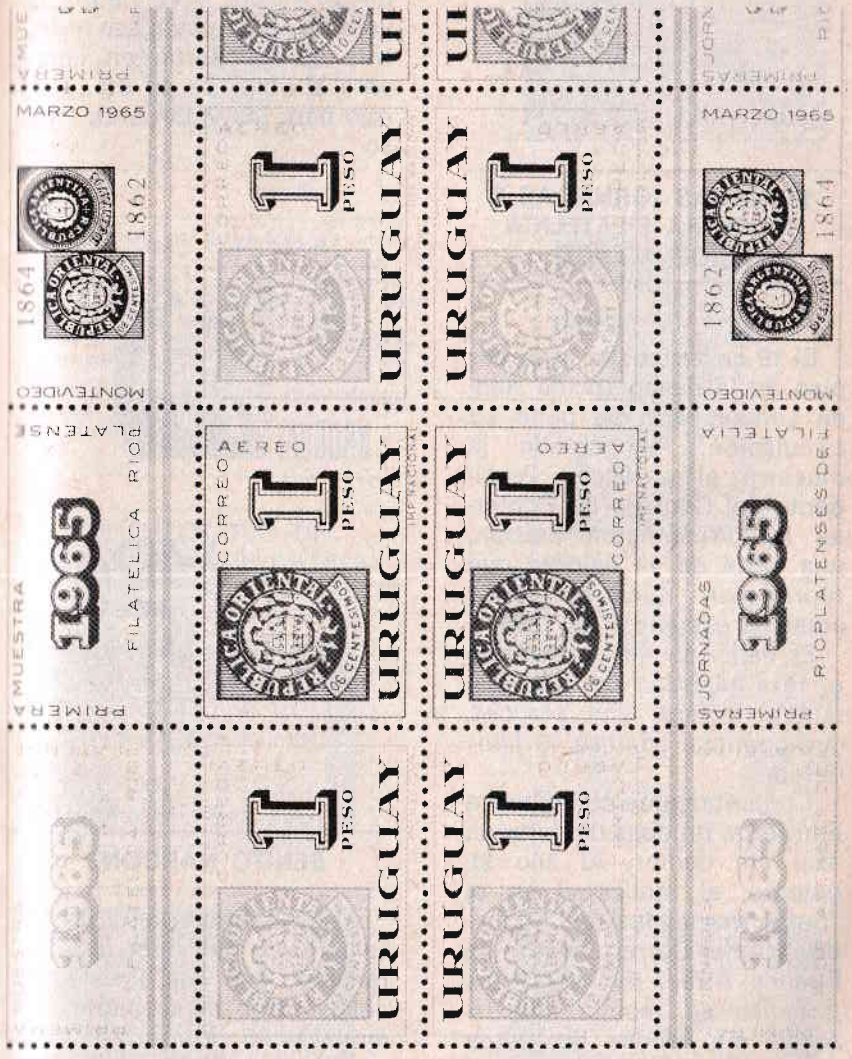

PRIMERAS JORNADAS Y MUESTRA FILATELICA RIOPLATENSE

El 19 de marzo, en el tercer piso de la desaparecida tienda London-París se pone en circulación, inaugurando la muestra el entonces Presidente del Consejo de Gobierno Dr. Washington Beltrán, una serie de 11 valores que reproducen nuestros sellos clásicos escuditos de 1864.

El sello de 40 c. muestra el téte béche y los diez restantes forman una plancha que contiene además 10 bandeletas.

Conjuntamente con ellos se emitieron pruebas de color en azul sin dentar. Al año siguiente, al realizarse en el "Salón Hernández" del Segundo Piso del Correo Central de Buenos Aires, las segundas jornadas se resella la existencia sin vender de estos sellos con "CENTENARIO DEL SELLO ESCUDITO RESELLADO", y también las muestras de color, emitiéndose todo el 4 de noviembre de 1966. En rojo se reselló el valor de 40 cts. y en negro los valores de un peso. Las muestras se resellaron en negro para el valor de 40 cts. y en rojo para los valores de 1 peso.

BENITO NARDONE

Al conmemorarse el primer aniversario del líder del Ruralismo, que fue Presidente del Consejo de Gobierno, se emitió el 25 de marzo de 1956 una serie de dos valores, que fueron impresos en la Imprenta Nacional.

ESCUDO NACIONAL

El 30 de abril de 1965 se emite un valor de $ 20 para correo aéreo impreso en la Imprenta Nacional con papel filigrana ROU.

BICENTENARIO DEL NACIMIENTO DE ARTIGAS

BICENTENARIO DEL NACIMIENTO DE ARTIGAS

Impresos por Colombino Hnos. S.A. de Montevideo, el 17 de mayo se emite una serie de tres valores para correo ordinario y tres para correo aéreo, dibujados por Rudy Grams los valores de 20 c., 40 c., 80 c. y 2 p. 40 c. y por Angel Medina Medina los de 1 peso y 1 p. 50 c.

JUEGOS OLIMPICOS DE TOKIO 1944

JUEGOS OLIMPICOS DE TOKIO 1944

Un año después, de su realización, el 3 de agosto de 1965 se emite una serie de diez sellos y una hojita recordatoria de esos juegos. La hojita reproduce en dos sellos, los emitidos por los campeonatos de fútbol del 24 y 28. Los sellos fueron impresos en Colombino Hnos. S.A. y dibujados por R. Grams. La hojita impresa en Impresora Uruguaya y dibujada por J. B. Gurewitsch.

JUEGOS OLIMPICOS DE TOKIO 1944

HOMENAJE A LOS
CAMPEONES OLIMPICOS
DE FUTBOL

CORREOS DEL URUGUAY
1924 - 1928

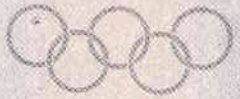

200

AÑO 1966

CENTENARIO DE LA UIT

La Unión Internacional de Telecomunicaciones es recordada con un sello aéreo de 1 peso, impreso en la Imprenta Nacional y dibujado por Angel Medina Medina. Emitido el 15 de enero.

Ese mismo día se puso en circulación un resello de 4 cent. sobre el valor de 5 ct. + 10 del de Recuperación Nacional de 1959, dedicado al "Cincuentenario de la Sociedad de Arquitectos del Uruguay".

SIR WINSTON CHURCHILL

El 29 de abril se ponen en circulación dos sellos dedicados a este extraordinario hombre. Son impresos en la Imprenta Nacional por dibujo de Angel Medina Medina y se utiliza un matasellos (gomígrafo) especial con la célebre "V" de la victoria que el anciano estadista hacía con sus dedos.

MATASELLOS = 7.680 días

El 7 de diciembre de 1949, con la aparición de la serie Centenario de la Universidad de la República se comenzó a usar para los días de emisión un matasellos metálico, el cual decía: CORREOS DEL URUGUAY, 1er. DIA EMISION y tenía el Escudo Nacional. En un rectángulo, con sus dos lados más cortos curvos, la fecha —7 DIC. 1949—, la cual se cambiaba de acuerdo a las necesidades.

El 17 de diciembre de 1970, en el seno de la Comisión Asesora Filatélica para Emisiones Postales, se procedió a inutilizar el mismo, dado que desde la emisión de la UIT anteriormente descripta se venían aplicando gomígrafos especiales para cada emisión, lo que daba una seguridad total.

Recordamos que el primer gomígrafo fue utilizado con la emisión de Kennedy del 5 de marzo, luego se utilizaron gomígrafos en la Primera Muestra Filatélica, y en la emisión de la Olimpíada de Tokio. La última vez que se utilizó el matasellos de 7.12.49 fue el 25 de enero con la emisión del Cincuentenario de la Sociedad de Arquitectos.

Todos los matasellos que aparezcan con esta marca desde esa fecha hasta el 7 de diciembre de 1970 deben considerarse de favor.

IV CENTENARIO DE LA FUNDACION DE RIO JANEIRO

Dos sellos impresos en la Imprenta Nacional y dibujados por Angel Medina Medina, son puestos en circulación el 9 de junio de 1966.

AÑO MUNDIAL DE LA COOPERACION INTERNACIONAL

Un sello para correo aéreo con los mismos detalles que el anterior y emitido en la misma fecha, se pone en circulación con el símbolo universal de la Cooperación Internacional.

Se utilizó un gomígrafo doble, que recuerda los dos acontecimientos.

ARMA DE INGENIEROS

El 17 de junio se pone en circulación un sello de 20 c., impreso en la Imprenta Nacional y dibujado por Angel Medina Medina.

ZALMAN SHAZAR

El día 21 de junio de 1966 llega al Uruguay el Presidente de Israel y en esa misma fecha el Correo emite una estampilla de 7 pesos. Hacemos notar que la primera emisión de este sello fue de 100.000 ejemplares y la segunda (13.9.66) de 200.000. Se distinguen en el espesor del papel.

EL VALOR MAS ALTO

El simpático "Chajá" emitido el 8 de julio de 1966, tuvo el valor más alto emitido hasta la fecha, o sea 100 pesos. Dibujado por Angel Medina Medina fue impreso en la Imprenta Nacional en cantidad de 50 mil ejemplares.

LONDRES 1966

El día que jugaron en Londres por el campeonato mundial Copa Jules Rimet Uruguay e Inglaterra se emitió una estampilla, 11 de julio de 1966, de 10 pesos, dibujada por Angel Medina Medina e impresa en la Imprenta Nacional.

RIQUEZA AGROPECUARIA URUGUAYA

El 13 de agosto de 1966 se inició durante la Exposición Ganadera del Prado la emisión de una serie de siete valores para correo aéreo relativa a "Razas de Toros" impresos en la Imprenta Nacional y dibujados por Angel Medina Medina.

Los valores de 4 y 50 pesos fueron emitidos en la fecha indicada. El de 6 y 30 pesos el 29 de agosto. El de 10 y 15 pesos el 26 de setiembre y finalmente el valor de 20 el 29 de setiembre. Todos tienen filigrana Escudo Nacional, salvo el de 10 pesos que tiene filigrana ROU.

WASHINTON BELTRAN, DANIEL FERNANDEZ CRESPO y LUIS BATLLE BERRES

Estas tres personalidades políticas, tuvieron el homenaje postal el 15 de setiembre de 1966, en sellos impresos en la Imprenta Nacional dibujados por Angel Medina Medina.

IMPRENTA NACIONAL

Festejando el Cincuentenario de nuestra Imprenta Nacional, en donde se imprime la enorme mayoría de nuestras estampillas postales, el 14 de octubre se emite un sello de 20 centésimos dibujado por Medina Medina.

CUERPO DE BOMBEROS

El 21 de octubre los soldados del fuego reciben su homenaje, con una estampilla,

que además tiene una bandeleta a su pie de igual tamaño que dice: "¡Prevéngase del fuego! Del Pueblo y para el Pueblo", con el símbolo del cuerpo.

Las planchas son por consiguiente de 25 sellos y 25 bandeletas.

Estas últimas no tienen valor de franqueo ni valor alguno impreso sobre ellas.

LAVALLEJA, LEANDRO GOMEZ Y APARICIO SARAVIA

El 25 de noviembre estas personalidades militares son recordadas en tres hermosas

estampillas emitidas en planchas de 25 ejemplares cada una. Se utilizó un matasellos primer día de emisión, con tres armas, que representan simbólicamente a cada uno de ellos: El sable, a Lavalleja; por su célebre frase: "Carabina a la espalda y sable en mano" el cañón a Leandro Gómez, por la heroica defensa de Paysandú, y la lanza, al intrépido caudillo muerto en Masoller.

LOS CUARENTA AÑOS DEL CLUB FILATELICO DEL URUGUAY

La entidad decana en materia filatélica de nuestro Uruguay tiene su primer estampilla el 17 de diciembre de 1966. En esta oportunidad se resella

con cambio de valor (de 12 cts. a 1 peso) la estampilla emitida 12 años antes titulada "Puerta Exterior de Montevideo Antiguo".

Se pone en su ángulo superior derecho, el primer sello uruguayo, la célebre diligencia de 60 centavos, que dicha Institución utiliza como insignia.

700 ANIVERSARIO DEL NACIMIENTO DE DANTE ALIGHIERI

El autor de La Divina Comedia, en un sello que representa un medallón de bronce aparece el 27 de diciembre dibujado por Medina Medina. Es de 50 centésimos para correo aéreo.

AÑO 1967

Los primeros sellos que se emiten en este año corresponden al X aniversario del Planetario Municipal (dos valores de 40 c. y 5 p. mostrando el primero el edificio y el segundo el instrumento) y

otro dedicado al Movimiento de Juventudes Agrarias del Uruguay (MJA). Este último es de 40 cents.

ARZOBISPO MAKARIOS

El día de su arribo a nuestro país, 13 de enero, se emite un valor de 6 pesos 60 cts. con la efigie del Presidente de Chipre, que al igual a lo hecho anteriormente con los Presidentes De Gaulle de Francia y Shazar de Israel, son entregados a los mismos en álbumes de cuero, por las autoridades postales uruguayas.

Dr. ALBERT SCHWEITZER

Este célebre musicólogo, teólogo, misionero y médico francés, organista extraordinario, autor de obras sobre J. S. Bach, que vivió sus últimos años en Africa, recibió el homenaje postal el 31 de marzo en un expresivo sello dibujado por Medina Medina, con un valor de 6 pesos.

RIQUEZA AGROPECUARIA URUGUAYA

Continuando con la serie de toros emitida el año anterior, toca ahora el 5 de abril la emisión de una serie de cuatro valores dedicada a la raza ovina.

Se ponen en circulación cuatro sellos que representan:

Corriedale de 3 pesos; Ideal de 4 pesos; Romney Marsh de 5 pesos y Merino australiano de 10 pesos.

REUNION DE JEFES DE ESTADO DE LOS PAISES DEL SISTEMA INTERAMERICANO

Bajo la presidencia del Gral. Oscar D. Gestido se reunió en Punta del Este la Conferencia de presidentes americanos, a la que asistieron 19 jefes de estado del Continente. El día 8, a cuatro días de la inauguración bficial, se emite una estampilla alusiva de 10 pesos dibujada por Medina Medina.

BICENTENARIO DE LA CIUDAD DE SAN CARLOS

Reproduciendo la histórica Catedral, se emite el 17 de abril una estampilla postal del valor de 40 centésimos dibujada por Medina Medina.

HOMENAJE AL Dr. EDUARDO ACEVEDO

Con la misma fecha que la anterior, se emiten dos estampillas de 20 y 40 centésimos, diferenciándose únicamente en sus colores. Son conmemorativas del jurisconsulto y hombre de gobierno uruguayo, (1815-1863) doctorado en Buenos Aires en 1839. Fue miembro del Tribunal de Justicia (1845-51) en el "Gobierno del Cerrito", presidido por el general Oribe.

CENTENARIO DE LOS SELLOS "CIFRAS"

HOJITA CONMEMORATIVA DEL CENTENARIO

HOJITA CONMEMORATIVA DEL CENTENARIO

CENTENARIO DE LOS SELLOS "CIFRAS"

El 10 de mayo se emite una serie de dos sellos de 3 y 6 pesos. También dos hojitas que repiten estos sellos, con cambio de color en sus valores. Los sellos cifras reproducidos son el 5, 10, 15 y 20 centésimos.

Fueron emitidos para correo aéreo.

ANSINA

El sargento Manuel A. Ledesma, moreno asistente y fiel servidor de Artigas durante su exilio en el Paraguay, adonde lo siguió en 1820, recibe el homenaje postal el 17 de mayo, con un sello de 2 pesos para correo aéreo.

PRIMERAS LINEAS URUGUAYAS DE NAVEGACION AEREA

En su 30 aniversario, recibe PLUNA el homenaje postal con un sello de 10 pesos emitido el 30 de mayo. La fecha de dicho aniversario figura en el sello: 1936-20 noviembre-1966.

QUINTO CAMPEONATO MUNDIAL DE BASQUETBOL MAYO 1967

El 9 de junio se emite una serie de cinco valores de 5 pesos cada uno, todos en una tira horizontal representando cinco posiciones de una jugada del popular juego, que culmina con un lanzamiento de mano izquieda. También se emite una hojita de 10 pesos, dentada exterior e interiormente, que más adelante será resellada para el Campeonato Mundial de Voleibol que se realizó en Montevideo en abril de 1969.

3ª MUESTRA FILATELICA RIOPLATENSE

URUGUAY JUNIO 1967 CORREO AEREO

TERCERA MUESTRA FILATELICA RIOPLATENSE

El 19 de junio se inaugura este importante evento filatélico, llevado a cabo por dos de las instituciones de mayor prestigio en el ambiente rioplatense, el Club Filatélico del Uruguay y la Asociación Filatélica de la República Argentina (AFRA).

Uruguay y Argentina emiten simultáneamente dos hojitas filatélicas que tienen las efigies de Artigas y Belgrano.

Es la primera vez que el país hermano emite un sello con un prócer americano no argentino. También el Correo uruguayo, como el argentino, emitieron muestras de sus hojitas. En la nuestra se cambió el color verde por naranja.

MIGUEL DE CERVANTES SAAVEDRA (1547 - 1616)

El autor de Don Quijote de la Mancha debió tener el homenaje postal en la conmemoración de los 400 años de su nacimiento. Pero un error en el expediente que originó el Decreto del 13.9.51, en donde se autoriza una serie de tres valores impresos en Londres, en donde se dice "4º Centenario de su *muerte*", impidió la puesta en circulación de la misma, que fue posteriormente destruida. (36 millones de ejemplares de los valores de 3, 7 y 12 centésimos).

Pero el 10 de julio de 1967 se pone en circulación una hermosa estampilla de 8 pesos reproduciendo una obra del artista Denry Torres, y el "manco de Lepanto" recibe el homenaje del Correo uruguayo.

Posteriormente esta estampilla es resellada con "FELIZ AÑO 1970" y con un valor de 6 pesos.

SESQUICENTENARIO DE LA CIUDAD DE CARMELO

Al conmemorarse los 150 años de Carmelo —la ciudad fundada por Artigas— se emite una estampilla conmemorativa que se pone en circulación el 11 de agosto y cuyo valor es de 40 centésimos.

JOSE ENRIQUE RODO (1871 - 1917)

Ya hemos mencionado que en 1920, el 28 de febrero, se emite una serie con motivo de la llegada de los restos del mismo a Montevideo.

Luego se resella la misma serie para periódicos en 1924, con cambio de valores. También la serie de 8 valores con motivo de la inauguración (27.2.47) del monumento en el parque que lleva su nombre, el 30 de enero de 1948, obra de José Belloni.

El 6 de octubre de 1967, conmemorativos del 50 aniversario de su muerte se emite una serie de dos valores.

Y finalmente recibe el homenaje del Correo, el día del centenario de su nacimiento o sea el 1 de julio de 1971, con una estampilla de 15 pesos.

En la misma está dibujado el distintivo de la UPAE (Unión Postal de las Américas y España) creado por el uruguayo Frangella, dado que Rodó representó a Venezuela en el Congreso realizado aquí en Montevideo en febrero de 1911.

Además se emitirá una estampilla "75 años de Ariel" el 12 Enero 1976.

También se emiten en 1967 cinco series más a saber:

Centenario de la Fundación de la Primera Compañía Nacional de Ferrocarriles (26 de octubre). Un valor de 2 pesos.

40 Aniversario del Instituto Interamericano del Niño (10 noviembre) un valor de 1 peso.

Arqueología Uruguaya comenzando su emisión el 27 de noviembre y finalizando en el siguiente año de 1968 el 12 de febrero con el valor más alto de 200 pesos. El valor de 15 pesos representa un "rompecabezas"; 20 pesos Lanza indígena; 30 pesos Hacha indígena; 50 pesos Ornitolito de El Polonio; 75 pesos Olla indígena; 100 pesos Ornitolito de Balizas; 150 pesos Boleadoras y finalmente el ya citado de 200 pesos, Puntas de flechas.

Congreso Panamericano de Carreteras, emitido un valor de 4 pesos el 4 de diciembre.

Cincuentenario del Club de Leones Internacional emitido un valor de 5 pesos el 29 de diciembre.

Hemos hecho un compendio de las emisiones uruguayas desde la aparición del sello "Diligencia". Se han omitido de propósito muchos "resellados", "provisorios", varias series con la efigie del Prócer, otras con motivos varios, pues no agregarían nada positivo al motivo de esta breve historia, y podríamos encontrarlas en catálogos especializados que estudian al Uruguay.

Hemos recorrido más de 110 años de la "estampilla uruguaya" con sus hechos más salientes y sus momentos más trascendentales.

Pero queda aún el período a nuestro entender más interesante de las emisiones postales, que abarca los 10 últimos años.

El carácter de este compendio, el motivo de la obra, nos limitan a hacer solamente un detalle indicando por año, sin explicación como veníamos haciendo hasta ahora, fecha de emisión, nombre de la estampilla, y su valor.

Además la gran mayoría de ellas son por todos conocidas, dada nuestra coexistencia en estos años. Pero no sería justo si dejáramos de destacar la parte que el usuario postal comúnmente no conoce, y es la que está vinculada a la filatelia: las hojitas conmemorativas, que en Uruguay han logrado en estos últimos años elevar positivamente el concepto y el nivel filatélico en el concierto universal.

Es por eso que al lado de cada hojita emitida hemos colocado un número entre paréntesis para poder ubicarla en la reproducción gráfica correspondiente.

hotel arenas

su casa fuera de casa.

rambla costanera y parada 3
telefonos 84556 y 84911
punta del este - uruguay

Abierto todo el año

PUNTA DEL ESTE

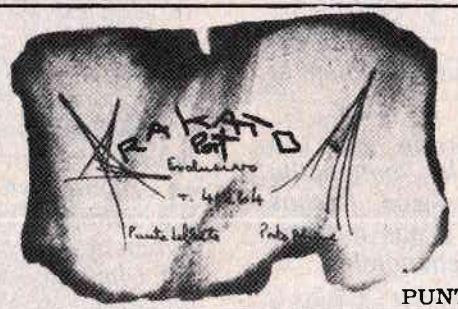

PUNTA DEL ESTE

HOTEL CASINO SAN RAFAEL

PUNTA DEL ESTE - URUGUAY

MONTEVIDEO
Pasaje Salvo Esc. 706
Tels. 90 44 64 - 90 70 97

PUNTA DEL ESTE
Tels. 8 21 61 al 65
Telex UY 1117

AÑO 1968		EMISION	FACIAL PESOS
Enero	24	LORD BADEN POWELL	9
Febrero	20	AVES DEL URUGUAY (7 sellos)	
		Garza mora	2
		Búho (17 mayo)	1
		Gaviota cabeza negra (17/12/69)	3
		Pato cabeza blanca (16 junio)	4
		Tero real (28/5/70)	4
		Jacana spinosa (17 mayo)	5
		Garza blanca chica (16 junio)	10
	29	AÑO INTERNACIONAL DEL TURISMO	10
Abril	3	INAUGURACION PUENTE DE LA CONCORDIA	6
Mayo	29	C. A. PEÑAROL	1
Julio	31	TALLERES DON BOSCO	2
Octubre	10	FAUNA URUGUAYA - PECES (5 sellos)	
		Pulpo	15
		Pejerrey	20
		Dorado	25
		Surubí	30
		Calamar	50
Noviembre	12	ARMADA NACIONAL (7 sellos)	
		Monumento a los Caídos	2
		Aviación Naval	4
		Ayuda a la Navegación	6
		Escudo de la Armada Nacional	6
		Señal de Banderas R.O.U.	10
		Cañonera Suárez	12
		Corsario de Artigas	20
Diciembre	6	PRESIDENTE OSCAR D. GESTIDO	6

Corcer
Rep. y Fabricación de
Carrocerías Micro y Omnib.
Comercio 2340 T. 582744

Adhesión
M. C.

DARMONTE S. A.
Edison 4430

Adhesión
RODRIGUEZ Hnos.

TIENDA ZA ZA
y sus cuatro eslabones
de la economía
Av. 18 de Julio y Brasil

CREDICOMPRA LTDA.
Defiende su Economia
Rincón y 25 de Mayo
T. 229 Fray Bentos

DUTRA HNOS.
Sarandí y
25 de Agosto T. 305
San Carlos - Maldonado

Colaboración
CITY HOTEL
Tel. 22 Piriápolis
Maldonado

SULTANA LTDA.
Fabricantes
Art. del Hogar y Acero Inox.
Aréchaga 3443 T. 297163

INACELU
Industria de Acumuladores
Eléctricos Uruguaya S. A.
S. Lucía 4690/4700 T. 34154

DRINK'S
Venta de Bebidas Nacionales
e Importadas
Bvar. España 2152
Tel. Prov. 45785

S. A. CASIL INC.
Cantera de Balasto y
Derivados
Esc.: Bv. España 2447
Tel. 783078

AÑO 1969		EMISION	FACIAL PESOS
Febrero	6	OLIMPIADAS DE MEXICO (3 valores)	
		Remero	30
		Corredor de pista	50
		Futbolista	100
Marzo	17	25º ANIVERSARIO UNIVERSIDAD DEL TRABAJO	2
	21	CAMPEONATO MUNDIAL DE CICLISMO (2 sellos)	
		Corredores en ruta	6
		Corredor y globo terráqueo	20
Abril	10	EFIMEX 68	20
	25	CAMPEONATO MUNDIAL DE VOLEIBOL (Hojita Pág. 673 Nº 1)	10
Mayo	8	75º ANIVERSARIO CLUB L'AVENIR	6
Junio	24	PRESIDENTE BALTASAR BRUM	6
Agosto	15	SEGUNDA FERIA MUNDIAL	2
Setiembre	16	CONGRESO DEL NOTARIADO LATINO	30
	19	CENTENARIO DE LOS FERROCARRILES NACIONALES (2 valores)	
		Locomotora diesel	6
		Vagón y locomotora antigua	6
Octubre	1º	DIA DEL SELLO URUGUAYO 1960 (Hojita Pág. 674 Nº 2)	240
	7	50 ANIVERSARIO DEL AUTOMOVIL CLUB	10
	22	JOSE BELLONI —El Entrevero—	6
	29	50 ANIVERSARIO DE LA OIT	30

HOTEL SANCAR

Habitaciones con Baño Privado
Playa de Estacionamiento

Dr. Edye y San Carlos — Tel. 2 35 63
MALDONADO

Guillermo R. Lebrón
DIRECTOR - PROPIETARIO

HOTEL PLAYA PORTEZUELO

Ruta a Punta del Este
km. 126.500 Tel. 247/48
PUNTA BALLENA - URUGUAY

RESTAURANT "GRAN CANTON"

Cocina Internacional

Calle 28 casi Av. Gorlero — Roosevelt y Los Alpes
Tel. 41316 - P. del Este — Parada 7 Tel. 82631

Casa Central: Av. 8 de Octubre 2611 - Montevideo

R. Santos

olivetti
distribuidor autorizado

Máquinas Contables y de Oficina — Ventas y Servicio Técnico

Soriano 1344
Tel. 90 26 50 - Montevideo

Galería 18 - Local 9
Tel. 2 28 40 - MALDONADO

LA POSTA DEL CANGREJO

HOTEL RESTAURANT
Abierto todo el año

La Barra - Maldonado — Tel. 2 00 21

AÑO 1969		EMISION	FACIAL PESOS
Noviembre	5	CENTRO GRAL. DE INSTRUCCION OFICIALES DE RESERVA (2 valores)	
		Insignia	1
		Soldados y bandera	2
	15	ABUEXPO 69 Emitidos simultáneamente en Uruguay y San Pablo (Brasil) con motivo de la Exp. filatélica entre Argentina, Brasil y Uruguay. (Con las primeras letras de estos países surge el nombre de ABUEXPO.	20
Diciembre	6	CINCUENTENARIO DEL ROTARY CLUB DE MONTEVIDEO	20
	22	DR LUIS MORQUIO	20
	24	FELIZ AÑO 1970 (Resello)	6
	26	PRESIDENTE TOMAS BERRETA	6

AÑO 1970		EMISION		FACIAL PESOS
Enero	26	CENTENARIO DEL NACIMIENTO DE MAHATMA GANDHI		100
Febrero	24	FAUNA URUGUAYA (7 valores)		
		Lobo Fino		250
		Ñandú	(14 Octubre)	20
		Lagarto	(12 mayo)	30
		Carpincho	(14 octubre)	50
		Mulita	(12 octubre)	100
		Puma	(30 noviembre)	150
		Nutria	(30 agosto 1971)	200
Marzo	10	Dr. EVARISTO CIGANDA		6

E.T.E.M.P.E. LTDA.

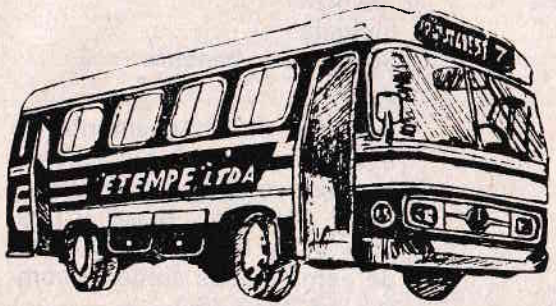

OFICINA BARRIO LEONEL TEL. 2 27 54

EN PIRIAPOLIS... URUGUAY

HOTEL "SELECT"

En su categoría el mejor, amplio, muy cómodo, cancha de tenis, servicio de bar y comedor, abierto todo el año. A una cuadra de la rambla.

Disponemos también de 2 Hoteles Económicos frente al mar, "COLONIAL" y "SELECCIONES".

Así totalizamos 220 plazas.

Por Reservas y Consultas, a Hotel "Select".

Talcahuano 894 **Tel. 12**

PIRIAPOLIS — URUGUAY

AÑO 1970		EMISION	FACIAL PESOS
Abril	7	JOSE GARIBALDI	20
	20	XI REUNION DE GOBERNADORES DEL BID	10
Mayo	14	EXPOSICION NACIONAL FORESTAL Y DE LA MADERA	2
Junio	2	COPA JULES RIMET MEXICO 70	50
	18	CASA SOLARIEGA DE ARTIGAS	15
	26	25 ANIVERSARIO DE LAS NACIONES UNIDAS	32
Julio	8	URUGUAY PAIS DE TURISMO	5
	14	GRAL. DWIGHT D. EISENHOWER	30
	21	ANIVERSARIO HAZAÑA DEL APOLLO XI	200
Agosto	5	EXP. MUNDIAL EXPO' 70 OSAKA (4 valores) Con cambio de colores y los dibujos centrales cada uno de	25
	24	BANDERA DE LOS TREINTA Y TRES	500
Setiembre	16	CONGRESO DE REUMATOLOGIA	30
Octubre	1º	DIA DEL SELLO URUGUAYO 1970 (Hojita Pág. 674 Nº 3)	75
	21	COLONIA DEL SACRAMENTO	5
Noviembre	4	HOMENAJE A LA MADRE	10
Noviembre	23	ASOCIACION LATINO AMERICANA DE LIBRE COMERCIO. (ALALC)	22

TEALCE **RICCO Hnos.**

Taller de Herrería Artística y de Obra

Soldadura Autógena y Eléctrica - Cerchas y Cobertizos
Zorras y Carros - Tanques de todas las medidas
Tachos, Baldes y Carretillas
Todo en Herrería Industrial

SIMON DEL PINO 1137 **TEL. 62**
PIRIAPOLIS

Restaurante y Salón de Té

KEOP'S

Disfrute desde su aperitivo a la cena en un lugar de incomparable belleza panorámica, en el Km. 129,500 de PUNTA BALLENA.

AÑO 1970		EMISION	FACIAL PESOS
Diciembre	9	URUEXPO 70 Exp. Filatélica Nacional	15
	29	AÑO INTERNACIONAL DE LA EDUCACION (4 valores). Concurso promovido por el Ministerio de Educación y Cultura entre los escolares del país.	
		Dibujo de Ana Gaye (5 años)	10
		Dibujo de Andrea Burcatovsky (8 años)	10
		Dibujo de Humberto Abel García (10 años)	10
		Dibujo de Aquiles Vaxelaire (13 años)	10
		El matasellos aplicado el Día de Emisión fue dibujado por la niña Lilian Klüver (11 años).	

AÑO 1971		EMISION	FACIAL PESOS
Enero	13	Dr. ALFONSO ESPINOLA	5
Marzo	26	EFU' 71 Exposición Filatélica Internacional	15
		Se emitieron además pruebas sin dentar sin valor de franqueo.	
Abril	16	PRIMERA MONEDA NACIONAL (2 valores)	
		Anverso (5 centésimos)	25
		Reverso (sol)	25
Mayo	3	DR. DOMINGO ARENA	5
	19	HIMNO NACIONAL	15

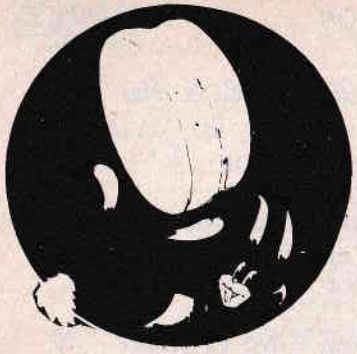

Alfajor marplatense

ROMY

Pocitos - Piriápolis - Punta del Este - La Paloma

Avda. Rodó 1116 Tel. 270
San Carlos - Maldonado

EMPRESA DE OMNIBUS

Olivera Hnos Ltda.

Servicio Diario entre AIGUA
SAN CARLOS
MALDONADO

Av. Rodó 1181 Tel. 87
SAN CARLOS

ESCRIBANO

Orlando F. Romero Porcile

Ituzaingó s/n Tel. 87

PAN DE AZUCAR

Tintorería Orrego Hnos.

Limpieza y teñidos de:
Cortinados - Alfombras
Frazadas - Gamuzas Sint.
y Ropa en general
Sarandí 933/5 Maldonado

Adhesión

Dr. EDUARDO S. BECCO

Félix de Lizarza 674 T. 53
Pan de Azúcar - Maldonado

PANADERIA Y CONFITERIA

LA MODERNA

de Luis Duaso

M. Chiossi casi Roosevelt Tel. 2 41 68
MALDONADO

AGROQUIMICA PAN DE AZUCAR

Veterinaria — Jardines — Semillas — Plantas

Félix de Lizarza 690 Tel. 133
MALDONADO

AÑO 1971		EMISION	FACIAL PESOS
Mayo	25	DR. JOSE F. ARIAS	5
Junio	8	DIA DEL ARTISTA Cuadro "La Fiebre Amarilla" de Juan M. Blanes.	50
	21	COMPOSITOR EDUARDO FABINI	5
	28	ELIMINACION DE LA DISCRIMINACION RACIAL	27
Julio	6	XII CONGRESO DE GASTROENTEROLOGIA	58
	15	CENTENARIO DEL NACIMIENTO DE JOSE ENRIQUE RODO (Este sello está detallado dentro del año 1967).	15
	17	CENTENARIO DEL ABASTECIMIENTO DE AGUA A LA CIUDAD DE MONTEVIDEO	5
Agosto	7	LANA NATURAL - INSUSTITUIBLE - S. U. L. (dos valores). Oveja y tela (verde) Oveja y fardo (azul)	5 15
	10	DR. JOSE MA. ELORZA	5
	11	CABALLO CRIOLLO Reproduce el ejemplar premiado en la Exp. Ganadera del Prado 1969 denominado "Bordado Chaná" de 3 años.	5
	13	CENTENARIO DE LA ASOCIACION RURAL DEL URUGUAY	20

RESTAURANT Y BAR
"EL GRILLO"
Gran Novedad en Piriápolis
Todas las delicias de la
Cocina del Lejano Oriente
Rambla y Trápani Tel. 1
PIRIAPOLIS

INMOBILIARIA
NESTOR
Alquileres - Ventas
Casas - Chacras - Estancias
Portezuelo Km. 127.500
Tel. Rural 272
MALDONADO

EMPRESA PESQUERA
"LA TUTTIE"
LTDA.
Calle 9 y 8
Tel. 4 02 16
PUNTA DEL ESTE

SADER
INMOBILIARIA
Edificio "Santos Dumont"
Tels. 41832/41977/41279
PUNTA DEL ESTE

HOTEL
REX
EL HOTEL DE SU
COMODIDAD
Tel. 43
PIRIAPOLIS

BARRACA
PIRIAPOLIS
LTDA.
Av. Fco. Piria 986
Tel. 106
PIRIAPOLIS

Empresa
DEL LONGO
Servicio Fúnebre por Subsido
Servicio de AMBULANCIA
Oxígeno - Terapia
Sarandí 1062 Tel. 2 26 03
MALDONADO

HOTEL
FLORINDA
1ª Categoría
Calle 27 y Av. Gorlero
Tels. 40022/40003
PUNTA DEL ESTE

AÑO 1971		EMISION	FACIAL PESOS
Setiembre	9	CAIDOS EN EL CUMPLIMIENTO DEL DEBER (2 valores).	
		Distintivo policial	10
		Policía y Bandera Nacional (4 noviembre)	20
	21	75 ANIVERSARIO DEL BANCO DE LA REPUBLICA ORIENTAL DEL URUGUAY (2 valores).	
		Frente del primer billete	25
		Dorso del primer billete	25
		La plancha tiene 20 sellos con 5 Bandeletas centrales a saber:	
		Primer edificio del Banco 1896-1923.	
		Edificio 1923-1932.	
		Escudo Nacional con fechas 1896-1971.	
		Edificio actual del Banco 1938.	
		Sucursal "19 de junio" 1971.	
		En los bordes de hoja están el anverso y reverso de nuestra moneda "Artigas" 5 pesos de oro.	
Octubre	11	SESQUICENTENARIO DE LA FUNDACION DE LA CIUDAD DE DURAZNO	20
	20	CLUB NACIONAL DE FOOTBAL, campeón Copa Libertadores de América	10
		(Fue resellado a 50 pesos el 30.6.72).	
Noviembre	22	VOTO SECRETO, OBLIGATORIO, UNIVERSAL (2 valores).	
		Votante con urna	10
		Votantes en fila con urna	20

TORTORELLA S.A.

Importadores

Automóviles	Camiones
Camionetas	Motonetas
Ciclomotores	Bicicletas
Art. para el Hogar	Ferretería
Menage	Barraca
Pinturas	Bazar
Estación de Servicios	Supergás

Av. Roosevelt y B. Aires — **SUCURSAL Nº 1**

Teléfono 81891 — **18 de Julio 901 al 33**

CANTEGRIL — **Tel. 23302 - 22392**

Punta del Este — **Maldonado**

AÑO 1971		EMISION	FACIAL PESOS
Noviembre	29	COMITE INTERGUBERNAMENTAL DE MIGRACIONES EUROPEAS (CIME)	30
Diciembre	23	EXPO LITORAL en Paysandú	20
	27	PRESIDENTES DEL URUGUAY (5 valores)	
		Juan Lindolfo Cuestas	10
		Julio Herrera y Obes	10
		Claudio Williman	10
		José Serrato	10
		Andrés Martínez Trueba	10
	30	EXFILIMA 71 (Exposición Internacional de Filatelia)	37

AÑO 1972		EMISION	FACIAL PESOS
Enero	14	DIA DEL SELLO URUGUAYO 1971 (Hojita Pág. 675 Nº 4)	120
Febrero	1º	JUEGOS OLIMPICOS MUNICH 1972 (5 valores).	
		Distintivo de München y colores bandera alemana	50
		Atleta llevando la llama olímpica	100
		Medallas olímpicas y futbolista uruguayo	100
		Bandera olímpica (en relieve)	300
		Discóbolo	500
		(Los dos primeros y el último fueron emitidos el 1º de febrero, y los tercero y cuarto el 12 de junio).	

HOTEL IBERIA

Abierto todo el año
Calefacción Central — Garage

Calle 24 Nº 685 Tel. 4 04 06 - 05
PUNTA DEL ESTE - MALDONADO

DI LUSSO creaciones

Confecciones para Damas, Hombres y Niños
Calzados — Amoblamientos y Decoraciones

Sarandí 880-881 - Tel. 2 35 23 - MALDONADO
18 de Julio 888 - Tel. 272 - SAN CARLOS

JOSE I. FONTES S. A.

Concesionario General Motors
en el Departamento de Maldonado

PAN DE AZUCAR: Tel. 12 P. DEL ESTE: Tel. 23321
SAN CARLOS: Tel. 17 MALDONADO: Tel. 40521

Bar y Parrillada "LAS TABLITAS"

de Néstor Sánchez

Florida esq. San Carlos Tel. 2 33 60
MALDONADO

RESTAURANT - PARRILLADA
AL PASO

de Antonio Tejera Chocho
se adhiere a los 150 años del Correo Nacional

18 de Julio 898 Tel. 2 28 81
MALDONADO

AÑO 1972		EMISION	FACIAL PESOS
Febrero	22	50 ANIVERSARIO DE LA INSULINA Y AÑO INTERNACIONAL DE LA SALUD	27
	28	BARTOLOME HIDALGO	5
Marzo	6	DIA DEL SELLO DE LAS AMERICAS	37
Abril	15	JUEGOS OLIMPICOS MUNICH 1972 y 15 ANIVERSARIO DE LUFTHANSA (Hojita Pág. 675 Nº 5) (Resello de la hojita marcada con el número 2).	240
	20	FESTIVAL DE LOS COROS DEL ESTE	20
Mayo	9	DIONISIO DIAZ - HEROE DEL ARROYO DE ORO	10
Junio	21	CENTENARIO DE VILLA COLON	20
	30	CLUB NACIONAL DE FOOTBAL - CAMPEON COPA INTERCONTINENTAL 1971	50
Agosto	5	PLANTE ARBOLES	5
	10	DAN A. MITRIONE	37
	16	UNCTAD III (Chile - Abril mayo 1972)	30
	26	EXFILBRA 72. EXPOSICION INTERNACIONAL BRASIL 72 Se emitieron simultáneamente en Uruguay y en Río de Janeiro.	50

BAZAR ALFREDO

de Alfredo L. Bustamante

Regalos - Bazar - Menaje - Juguetería - Recarga Supergás

Santa Teresa 925 MALDONADO

BERCAN S. C.

Representantes:
Suzuki Carpellina Honda National TEM Philips APSA
Funsa Duperial
Repuestos Motos — Repuestos Bicicletas — Electricidad
Ferretería — Pinturería — Artículos para el Hogar

Rincón 583 Tel. 218

NELSO A. FLORIN E HIJOS

Bobinados:
Dinamos — Arranques — Alternadores — Motores y Electrodomésticos — Instalaciones: Eléctricas y del automóvil — Soldaduras — Cargadores de Batería — Transformadores — Flashers y Reguladores Electrónicos.

Avda. Martiniano Chiossi Tel. 2 44 68

INMOBILIARIA NOEL

Pionera en Turismo
Agentes de: C.O.T. - P.L.U.N.A - T A M U
Ferry Atlantic - Ferry Gral. Artigas - M/N C. de Rosario

Rambla de los Argentinos 1208 Tel. 238
PIRIAPOLIS — MALDONADO

CERRAJERIA MARIO FERRETERIA

Venta — Colocación y arreglo de todo tipo de cerraduras a Domicilio — Cerrajería de automóviles — Arreglos de cortinas enrollar y venecianas — Llaves en el acto.

Galería Portón de San Fernando

Local 12 — Santa Teresa MALDONADO Tel. 2 23 49

AÑO 1972		EMISION	FACIAL PESOS
Setiembre	28	200 MILLAS AGUAS TERRITORIALES	37
	30	CONSTRUCCIONES VIVIENDAS COLECTIVAS	10
Octubre	7	MINERALOGIA (3 valores).	
		Amatista	5
		Agata tallada	9
		Calcedonia	15
	12	RAFAEL BARRADAS - La Adoración de los Reyes Magos - Se debió emitir para la Navidad de 1971	20
Noviembre	21	UNIFORMES MILITARES (2 valores)	
		Uniforme de 1830	10
		Blandengues de Artigas	20
Diciembre	11	75 ANIVERSARIO DE LA CRUZ ROJA URUGUAYA	30
	20	DIA DEL SELLO URUGUAYO 1972 (2 Hojitas)	
		Contiene tres "escuditos" de 60, 60 y 80 pesos (Hojita Pág. 676 Nº 6)	200
		Contiene dos "escuditos" de 100 y 120 pesos (Hojita Pág. 676 Nº 7)	220
	27	25 ANIVERSARIO DE LOS DERECHOS CIVILES DE LA MUJER	10

LUIS A. BARAGAN DECAUX

GESTOR DE OFICIO

Florida 671 Tel. 2 34 91

MALDONADO

HAWAII FLORES

Alta calidad en arreglos florales

25 de Mayo 719 Tel. 2 30 87

MALDONADO

TAPICERIA VISHNU

Tapizados de autos — Motos — Muebles

Parada 26 1/2 Tel. 2 45 69
Las Delicias

MALDONADO

CASA ARTIGAS

Suc. de EDISON CANALE

Papelería - Juguetería - Libros de Estudio - Cotillón

Sarandí 871 Tel. 2 33 32

MALDONADO

AGENCIA DE COLOCACIONES

CENTRO

Personal doméstico — Comercial etc.
Experiencia — Responsabilidad

Sarandí 1031 Tel. 2 28 70

MALDONADO

AÑO 1972		EMISION	FACIAL PESOS
Diciembre	30	SERIE PERMANENTE "ARTIGAS"	

Esta serie, denominada también "madre", se compone de 14 valores de tamaño pequeño (21 x 26 mm.) impresos en un solo color y en planchas de 100 ejemplares.
Comenzó a emitirse en esta fecha con el valor de 100 pesos, y se terminó con los valores emitidos el 20 febrero de 1974.

Color	amarillo	(20.2.74)	5
	castaño	(20.2.74)	10
	verde	(20.2.74)	15
	violeta	(30.3.73)	20
	celeste	(20.2.74)	30
	naranja	(14.3.73)	40
	rojo	(19.7.73)	50
	verde claro	(11.7.73)	75
	verde		100
	castaño	(19.7.73)	150
	azul	(5.9.73)	200
	violeta	(29.8.73)	250
	gris	(24.10.73)	500
	celeste	(5.11.73)	1.000

AÑO 1973		EMISION	FACIAL PESOS
Enero	9	INSTITUTO INTERAMERICANO DE CIENCIAS AGRICOLAS (IICA)	30
	16	CENTENARIO DE LA SOCIEDAD DE AMIGOS DE LA EDUCACION POPULAR	10
	30	AÑO DEL TURISMO DE LAS AMERICAS	50

Carpinteria

JUAN A. GARCIA LTDA.

Leonardo Olivera 1355 Tel. 2 23 46

MALDONADO

TALLER LOS MAGOS

de Ivo Olivera

Especialista en V W

Isla de Gorriti 885 Tel. 2 45 94

MALDONADO

INMOBILIARIA ALVIRA

Ruta 93

Agencia ONDA Portezuelo PUNTA BALLENA

MALDONADO

INMOBILIARIA APOLO 11

Administraciones — Ventas — Alquileres

3 de Febrero 724 Tel. Prov. 2 25 17

MALDONADO

DANTE AUTOMOVILES

Venta — Consignación — Permuta

Perkins y Yamaha

Casa Central: 19 de Abril 558 - Tel. 2 46 54 - MALDONADO

Sucursal: F. Sánchez y Rodó - Tel. Prov. 346 - ROCHA

AÑO 1973		EMISION	FACIAL PESOS
Febrero	21	JURISCONSULTOS (4 valores). Carlos María Ramirez (1848-1898)	10
		Justino Jiménez de Aréchaga (1850-1904)	10
		Juan Andrés Ramirez (1875-1963)	10
		Justino Jiménez de Aréchaga (1883-1927)	10
Marzo	7	MAPA DE LA REPUBLICA ORIENTAL DEL URUGUAY	20
Mayo	9	4o. CENTENARIO DE CORDOBA ARGENTINA. (Hojita Pág. 677 Nº 8) (Resello de la hojita emitida el 19 de junio de 1967, que al igual que ésta, es motivada por una Exposición Filatélica realizada en Córdoba. Se emitió simultáneamente en Uruguay y en Córdoba.	100
	16	FRANCISCO DE LOS SANTOS - ULTIMO CHASQUE ARTIGUISTA	20
Julio	25	VILLA SORIANO	20
Agosto	15	1er. TERMINAL PESQUERO SOYP	100
Setiembre	19	CAMARA ITALIANA DE COMERCIO DEL URUGUAY	100

IMPRENTA ARIAS

Toda clase de trabajos en las Artes **Gráficas**

Carlos Reyles 752 — Tel. 130

SAN CARLOS

LA MONTEVIDEANA LTDA.

REPRESENTACIONES

18 de Julio 712/16 — Tel. 98

SAN CARLOS

LA BROCHETTE

Restaurante y Parrillada

Calle 31 y 24 — Tel. 4 10 37

PUNTA DEL ESTE

Transportes CUÑETTI

M U D A N Z A S

Montevideo
Cerro Largo 780
Tels. 90 01 30 - 90 72 36

Maldonado
Dr. Edye y 19 de Abril
Tel. 2 25 70

Colonia
Artigas 154
Tel. 606

LA FAVORITA

Mueblería — Bazar — Papelería — Juguetería — **Ferretería**
Barraca — Sanitarios y Anexos
Salvador Cantera Hnos. S. A.

T. y Tres 733 - Tel. 114 — 18 de Julio 723 - Tel. 174
SAN CARLOS

AÑO 1973		EMISION	FACIAL PESOS
Octubre	1º	DIA DEL SELLO URUGUAYO 1973. (Hojita Pág. 677 Nº 9)	240
Noviembre	12	LUIS ALBERTO DE HERRERA	50
	19	FESTIVAL DE LAS NACIONES	50
	22	FEDERACION PANAMERICANA PRO DONACION VOLUNTARIA DE SANGRE - III CONGRESO - Montevideo 23 - 25. Noviembre 1973	50
Diciembre	10	NAVIDAD 1973 ("Madre Perla" obra de Rafael Pérez Barradas)	50
	19	NICOLAS COPERNICO	50
	26	TRAGEDIA DE LOS ANDES (2 valores).	
		Fe y Esperanza	50
		Muerte y vida	75

AÑO 1974		EMISION	FACIAL PESOS
Enero	14	XXV ANIVERSARIO DE LA OEA	250
	21	PRIMEROS JUEGOS DEPORTIVOS INTERNACIONALES SCOUTS	250
	26	HECTOR SUPPICI SEDES (1903-1948)	50
Marzo	20	LOS TRES GAUCHOS ORIENTALES - ANTONIO LUSSICH	50

TIENDA Y BAZAR "LA CUCHILLA"

de Justa Cabrera de Leiton

Av. Andrés Ceberio 520 Tel. 452

SAN CARLOS

MARUJA BATISTA VEIRA de MELOGNO

Tejidos a Máquina y a Mano

EXCLUSIVIDADES

Treinta y Tres 822 Tel. 89

SAN CARLOS

VETERINARIA SAN CARLOS

JOEL BONILLA PIRIZ

Treinta y Tres 978 Tel 467

SAN CARLOS

PANADERIA Y CONFITERIA

LA URUGUAYA

Servicio de lunch a domicilio — Organización de fiestas

Galletería en general.

25 de Agosto y C. Cal Tel. 340

SAN CARLOS

CONRADO F. BONILLA

Negocios Rurales en General — Ferias y Liquidaciones

Locales: "Cándido Bonilla - Las Cañas"

"Asociación Rural - San Carlos"

25 de Agosto 892 Tel. 286

SAN CARLOS

AÑO 1974		EMISION	FACIAL PESOS
Abril	2	CENTENARIO CLUB TIRO SUIZO NUEVA HELVECIA	100
	23	SERVICIO GEOGRAFICO MILITAR	50
Mayo	6	CAMPEONATO MUNDIAL FUTBOL ALEMANIA 74 (3 valores).	
		Homenaje a los campeones del 30	50
		Homenaje a los Campeones del 50	75
		Futbolista uruguayo	1.000
		Hojita reproduciendo el sello de pesos 1.000 sin valor de franqueo. (6 junio) (Hojita Pág. 678 N° 10).	
		Los tres sellos fueron emitidos para financiar la Exposición Filatélica Internacional EXFILMO '75.	
		La hojita fue emitida para distribuir entre las instituciones afiliadas a la Federación Uruguaya de Filatelia.	
	21	CENTENARIO DEL INSTITUTO POLITECNICO DE SALTO OSIMANI-LLERENA	75
Junio	6	URUGUAY PAIS DE TURISMO (Hojita Pág. 679 Nº 11)	1.000
	24	CARLOS GARDEL	100
Julio	11	PRIMERA COPA DEL MUNDO DE VOLEIBOL FEMENINO	200

JUEGUE Y ACIERTE
EN
"VARELA"
AGENCIA OFICIAL DE QUINIELAS Nº 4
ESTA SU SUERTE
18 de Julio 737 Tel. 94
SAN CARLOS

SANATORIO MAUTONE
Av. Artigas 959 Tels. 2 28 60 - 2 27 51
MALDONADO

HUGO SCARONE
Distribuidor del Maestro Cubano para
Maldonado — Punta del Este — San Carlos
Cno. Velázquez y J. P. Varela Tel.2 36 56
MALDONADO

BALNEARIO
HOTEL DE CATEGORIA
HOTEL FRANK
Atanasio Sierra 951 Tel. 74
PIRIAPOLIS — MALDONADO

HOTEL COLON
Abierto todo el Año
Rambla y Piria Tel. 8
PIRIAPOLIS — MALDONADO

AÑO 1974		EMISION	FACIAL PESOS
Julio	22	FUNDACION PROCARDIAS	75
Agosto	5	EUSEBIO VIDAL FUNDADOR DE SAN JOSE DE MAYO	75
	12	MONUMENTO A ARTIGAS EN LA CIUDAD DE BUENOS AIRES	75
	20	AÑO MUNDIAL DE LA POBLACION	500
	30	CONGRESOS INTERNACIONALES (3 sellos y 1 *hojita*).	
		Puerta de la Ciudadela verde)	200
		idem (naranja)	300
		idem (azul)	500
		Hojita con tres sellos perforados con valor cada uno de 500 pesos. (Hojita Pág. 679 Nº 12)	1.500
Setiembre	24	50 ANIVERSARIO DE LA RADIODIFUSION NACIONAL	100
Octubre	1°	10 ANIVERSARIO DEL CIRCULO FILATELICO DE MONTEVIDEO	100
	9	CENTENARIO DE LA UNION POSTAL UNIVERSAL (UPU) (dos valores).	
		Carta y símbolo UPU	100
		Mundo y símbolo UPU	200
		Se emitieron además dos muestras de color de los citados anteriormente sin dentar.	

Taller OROSIL GALLETTO
Reparación de máquinas de coser y tejer
Carlos Reyles 766
San Carlos

PLAZA HOTEL
(ex Marco de los Reyes)
Habitaciones con o sin baño privado
Pegado a Agencia COT
Florida 758 **Tel. 23044**

CASA ANDRES RODRIGUEZ MATA
Agente Internacional para el Departamento de Maldonado
18 de Julio y Sarandí

RICARDO ABASOLO y HNO.
18 de Julio 951 **T. 193**
San Carlos
25 de Mayo y Sta. Teresa
Maldonado

CASA VICENTE
de Walter Vicente Mora
Tienda - Mercería - Art. para Hombres
18 de Julio **T. 150**
San Carlos

"LA FAVORITA"
de Ibáñez Hnos S. A.
Bazar - Juguetería
Papelería - Mueblería
25 de Mayo 723 **T. 23733**

INMOBILIARIA EL MAR
Parada 24 **T. 24267**
Punta del Este - Maldonado

EL ESTUDIANTE
Papelería - Librería
Juguetería - Bazar
Tucumán 975 **Piriápolis**
Maldonado

Inmobiliaria BARRAGAN - ROHRER
Edificio Marconi
Parada 10 y Av. Costanera
T. 83065

Gran Hotel MALDONADO
Abierto todo el año
Calefacción Central
Florida 830 **T. 24664**

JOYERIA DIAZ
Agente Oficial de Relojes Omega - Longines
18 de Julio 742 **T. 126**

TAXIMETRO ASPIOTTI
Trápani y Rambla **T. 1**
Piriápolis - Maldonado

AÑO 1974		EMISION	FACIAL PESOS
Octubre	15	EXPOSICION FILATELICA MEXICO 74 Tienen una bandeleta central.	200
	17	MONUMENTO A ARTIGAS EN EL CERRO VENTURA	100
	19	250 AÑOS DE LA FORTIFICACION DE MONTEVIDEO	300
Noviembre	15	SERVICIO DE CONSTRUCCIONES, REPARACIONES Y ARMAMENTO DE LA ARMADA NACIONAL	200
	20	PRECURSORES DE LA AERONAUTICA URUGUAYA (8 valores).	
		Globo	100
		Av. Farman	100
		Av. Castaibert	100
		Av. Bleriot	100
		Insignias de pilotos	150
		Av. Nieuport	150
		Av. Breguet Bidon	150
		Av. Caproni	150
	30	CENTENARIO PAN DE AZUCAR	150
Diciembre		NAVIDAD 1974 (3 valores y 1 hojita).	
	17	Reyes Magos y Virgen	100
	19	Reyes Magos	150
	27	Reyes Magos y cabalgaduras	240
	31	(Hojita Pág. 680 Nº 13)	2.500

Supermercado CAIRO
Sta. Teresa y Arazatí
T. 80215. Punta del Este

Hotel "Brisas del Este
Habitaciones con Teléfono y Baño Privado
Parada 25 T. 23554

IPAR e HIJO S.C.A.
Representaciones - Agentes Automóvil Club del Uruguay
Servicio Oficial V. W.
Calle 7 Nº 676 T. 40415

JOYERIA UNIVERSAL
Relojes - Regalos Finos y Taller propio para toda Clase de Reparaciones y Grabado
Sarandi 876 Maldonado

El Mercado de los Vinos
El mayor stock en vinos y bebidas Nacionales y extranjeras
Sta. Teresa 730 T. 23038
Maldonado

PEDELE
Turismo - Inmobiliaria
Av. Gorlero 888
Ts. 41521 - 41362
Rincón 468 T .983400

Waldemir Davezac
Técnico diplomado en el Instituto Americano de Motores. Garantía en el Arreglo de Motocicletas
Cont. 3 de Febrero

ADHESION

ARIEL de LIMA -
ESCRIBANO
25 de Mayo 745 T. 22901
Maldonado

Aguiar y Wohlwend
Carpintería
"PUNTA DEL ESTE"
J. P. Varela T. 24633
Maldonado

IPAR Y LOIS S.C.A.
Distribuidor de Salus
Sarandí 1153 T. 23471
MALDONADO

Carnicería Borzani
de Pedro Borzani
Especialidad en embutidos de cerdo - Frutas y Verduras
Santa Teresa T. 24741

AÑO 1975		EMISION	FACIAL PESOS
Enero	27	CENTENARIO MONTEVIDEO ROWING CLUB 1874-1974	150
Febrero	12	FIRMA TRATADO COMERCIAL ENTRE INGLATERRA Y ARTIGAS - 1817 -	100
Marzo	4	ESPAÑA 75 (Exposición Filatélica Internacional)	400
	18	BICENTENARIO DE LA CIUDAD DE ROSARIO	150
Abril	4	ESPAÑA 75 (Hojita con tres sellos perforados de 1.000 pesos cada uno). (Hojita Pág. 680 Nº 14)	3.000
		Solamente hubo matasello primer día en Madrid, ya que se emitió con motivo de la Exposición Internacional España 75, en el día de su apertura.	
		Se emitieron además prueba de color en gris.	
	16	SESQUICENTENARIO DEL DESEMBARCO DE LOS TREINTA Y TRES ORIENTALES	150

Automotora Alvarez
de MIGUEL A. ALVAREZ
19 de Abril 776
Maldonado

El Galpón de José
Confort Hogareño Ltda.
Florida 710 T. Prov. 22314
Maldonado

J. GONZALEZ LTDA.
Canteras de Piedra Laja
MARMOLERIA
Venta y Colocación en gral.
Excavaciones - Demoliciones
Román Guerra T. 23475

FARMACIA TAMITA
Perfumería - Cosmética
Regalos
Florida y R. Guerra
T. 22133
Maldonado

DANTON H. AMENDOLA
Agente ANCAP - F.U.N.S.A.
Acodike Supergas
Automóviles V. W.
18 de Julio 1047 T. 156

Panadería
LA NUEVA ESTRELLA
de Alvira y Rodríguez
Treinta y Tres 636
T. 22499
Maldonado

Texaco "Vitale Hnos"
Cubiertas - Cámaras
Baterías - Recauchutajes
Balanceado de Ruedas
M. Chiossi T. 23037

Farmacia "25 DE MAYO"
Químico Farmacéutica
Rubita Shaban Díaz
25 de Mayo T. 22144

Compañía de Transportes
ROGELIO AGUINAGA
S.R.L.
Montevideo - Maldonado
Dolores - Fray Bentos
República 2030 T. 401747

GORRITI REPUESTOS
de Adolfo González Scarone
Distribuidor de Repuestos
para Ciclomotor Honda
Zanella
Ventura Alegre 897

Mabal Plada Camacho
ESCRIBANA
Sarandí 788 T. 22045
Maldonado

Bar y Pizzeria
MARCO DE LOS REYES
Sarandi y Florida
T. 23773
Maldonado

AÑO 1975		EMISION	FACIAL PESOS
Mayo	16	JUEGOS PREOLIMPICOS DE MONTREAL E INNSBRUCK (2 sellos y 2 hojitas).	
		Logotipos juegos	400
		Banderas países	600
		Hojita con dos sellos perforados (Pág. 681 Nº 15)	
		Banderas	1.000
		Logotipos	500
		Hojita con dos sellos perforados (Pág. 681 Nº 16)	
		Logotipo Innsbruck 76	1.000
		Logotipo Montreal 76	500
		A PARTIR DEL PROXIMO SELLO LOS VALORES ESTAN INDICADOS EN NUEVOS PESOS.	
Agosto	15	500 ANIVERSARIO MIGUEL ANGEL	1,00
Setiembre	26	CONMEMORACIONES AÑO 1975 (4 sellos y 2 hojitas)	
		30 Aniverasrio Nac. Unidas	0,10
		Encuentro Apolo-Soyuz	0,15
		Monumento a Artigas	0,25
		Aviones	0,50
		Hojita con cuatro sellos perforados (Pág. 682 Nº 17)	
		Astronautas	0,40
		Declaraciones de independencia	0,40
		Tres aviones	0,40
		Año Internacional de la Mujer	0,40
		Hojita con cuatro sellos perforados (Pág. 682 N° 18)	
		Apolo-Soyuz	0,20
		Artigas-Washington	0,30
		Boiso Lanza	0,50
		Banderas	1,00

Bicicletería
RAUL DIAZ RODRIGUEZ
Reparaciones en general
Santa Teresa 975
Maldonado

Hotel ATLANTICO
Rbla. de los Argentinos 1196
T. 52
Piriápolis

Provisión EL PORVENIR
de Alvarez y González
Pinzac S. A.
A. Sierra 890 T. 144
Piriápolis

Parrillada y Restaurante
LA TIZONA
S. y P. Castro
Carnes de Primera Calidad
G. Sanabria 944 T. 46
Piriápolis

Hotel ESMERALDA
Reservas:
Montevideo: 491609
Buenos Aires: 595388
Piriápolis: T. 26

Carnicería SUAREZ
CONAPROLE
Distribuidor en Zona Oeste
Schubert A. Golfarini
Tucumán 972 T. 53
Piriápolis

Hotel "LA CUMBRE"
A 50 metros de la Playa
Atanasio Sierra 893 T. 68
Piriápolis

UNION MEDICA DE
MALDONADO
Sector Asistencial
Sarandí T. 23833
Maldonado

Fábrica de Pastas
PIRIAPOLIS
de Oscar Mozzone
G. Sanabria 910 T. 177
Piriápolis

Hotel BUDAPEST
José A. Horvath
150 mts. de la playa
Abierto todo el año
Chacabuco 998 Piriápolis

Hotel y Restaurant
"SAN REMO"
Rbla. de los Argentinos 1120
T. 42
Piriápolis

Panadería y Confitería
SANTA VICTORIA
Isla de Gorriti T. 23652
Maldonado

AÑO 1975		EMISION	FACIAL PESOS
Octubre	11	DIA DEL SELLO DE LA HISPANIDAD	1,00
	13	DIA DEL SELLO URUGUAYO	1,00
	14	EXPOSICIONES FILATELICAS EXFILMO 75 y ESPAMER 75 (3 sellos y una hojita).	
		Logotipos Montreal 76 y Argentina 78	1,00
		Banderas Uruguaya y Norteamericana	1,00
		Logotipos UPU y UPAE	1,00
		Hojita con tres sellos perforados (Pág. 683 Nº 19)	
		Logotipos Montreal 76 y Argentina 78	2,00
		Banderas Uruguaya y Norteamericana	2,00
		Logotipos UPU y UPAE	2,00
		Tanto de sellos como de la hojita se emitieron pruebas sin dentar.	
	17	SESQUICENTENARIO DE LA DECLARATORIA DE LA INDEPENDENCIA	0,50
	20	SESQUICENTENARIO DE LA TOMA DE LA FORTALEZA DE SANTA TERESA	0,10
	23	SESQUICENTENARIO DE LA BATALLA DEL RINCON	0,15

Bazar y Mercería
"MYRIAM"
Ceverio 544
San Carlos

Carnicería
SANTA ROSA
Abasto Propio
Carne de Primera Calidad
25 de Mayo 667 T. 23609
Maldonado

Almacén y Bar Campolo
de Remigio Rodriguez
Sarandí y E. Brum T. 79
Pan de Azúcar - Maldonado

Laboratorio
de Análisis Clínicos
Director Técnico
Quim. Farm. Walter W Silva
25 de Mayo 878 T. 23058
Maldonado

HOTEL RESTAURANTE
N E O
G. Sanabria 914 T. 45
Piriápolis

MERCADO DIAZ
Venta de Frutas y Verduras
Vinos Nacionales
e Importados
Ituzaingó 660 T. 23367
Maldonado

CARNICERIAS ABREU
25 de Mayo 722 T. 22369
R. Guerra 851 T. 22001
Maldonado
Av. Gorlero T. 41115
Punta del Este

TEJIDOS ITALIA
de Patria R. de Bottai
y Rossana B. de Bernadet
Maldonado 825 T. 71
San Carlos

Panadería LA GLORIA
de Gustavo y Hugo Baccari
Carlos Reyles 951 T. 273
San Carlos

FOTO ZAMORA
Casa especializada en
Color - Murales - Casamientos - Fiestas - 15 Años
Ventura Alegre 715
T. 24581

LA FALUA
Florida 715 T. 22314
Maldonado

Gomería SANTA TERESA
Néstor Martínez
Servicio - Gomería
Recauchutaje
Santa Teresa 924
Maldonado

AÑO 1975		EMISION	FACIAL PESOS
	31	CENTENARIO DEL NACIMIENTO DE FLORENCIO SANCHEZ. (5 valores y bandeletas).	
		En Familia	0,20
		Barranca Abajo	0,20
		Florencio Sánchez (1875 - 1910)	0,20
		M'Hijo el Dotor	0,20
		Canillita	0,20
Noviembre		Resello de cuatro valores de la Serie Permanente "Artigas" a nuevos pesos.	
	10	Sobre el $ 20	0,10
	11	Sobre el $ 40	0,15
	12	Sobre el $ 50	0,50
	14	Sobre el $ 1.000	1,00
	18	SOLAR DE ARTIGAS IBIRAY - PARAGUAY	0,15
	28	SESQUICENTENARIO DE LA BATALLA DE SARANDI	0,25
Diciembre	9	MARIA EUGENIA VAZ FERREIRA	0,15
		NAVIDAD 1975 (3 valores).	
	11	Dibujante Pezzino	0,60
	15	Dibujante Alvarez Cozzi	0,30
	16	Dibujante Medina Medina	0,20
	29	JULIO HERRERA Y REISSIG	0,15
	30	CORONEL LORENZO LATORRE	0,15

HOTELES
MENDEZ
REQUENA

Argentino Hotel Casino
Piriápolis
Gran Hotel Paysandú
Paysandú
Gran Hotel Salto
Salto
Hotel Casino
Cabo Santa María
La Paloma

BAR Y PIZZERIA
NUEVO AVENIDA

Se adhiere a los 150 años del Correo Nacional en tan magno acontecimiento y lo espera en Pan de Azúcar.

Félix de Lizarza e
Ituzaingó - Tel. 176
Maldonado

TALLER MECANICO
"LOS AMIGOS"

de Tobías y Lemes S.R.L.
Servicio Oficial Autorizado
de V W y Brasilia

19 de Abril y Montevideo
Tel 2 20 61 Maldonado

FARMACIA DIAZ

Laboratorio de Análisis Clínicos

Cosmética y Perfumería - Stock completo y permanente de especialidades farmacéuticas.

Direc. Técnico
Walter N. Silva

Tel. 315 San Carlos
Maldonado

AÑO 1976		EMISION	FACIAL PESOS
Enero	12	75 AÑOS DE ARIEL	0,15
	14	FLOR DE PATITO	0,50
	26	GATO MONTES	0,50
Marzo	12	CAMPEONATO SUDAMERICANO NATACION, SALTOS ORNAMENTALES Y POLO ACUATICO	0,30
Abril	9	CENTENARIO PRIMERA COMUNICACION TELEFONICA	0,83
Mayo	10	50 ANIVERSARIO TRAVESIA DEL ATLANTICO POR EL "PLUS ULTRA"	0,63
	24	CINCUENTENARIO DE LUFTHANSA	0,83
Junio	3	CONMEMORACIONES MUNDIALES (4 sellos y 2 hojitas).	
		Montreal 76	0,10
		UIT	0,15
		Naciones Unidas	0,25
		Argentina 78	0,50
		Hojita con tres sellos perforados (Pág. 683 Nº 20)	
		Futbolista	0,30
		Graham Bell	0,70
		Unicef	1,00
		Hojita con tres sellos perforados (Pág. 684 Nº 21)	
		Discóbolo	0,40
		UIT	0,60
		Naciones Unidas	2,00

Inmobiliaria Pinocho S. C.
Administrac. de **Propiedades**
Agentes de Austral
Rambla y Sierra **T. 269**

Inmobiliaria "Los Angeles"
Ricardo Turra Viloria
Venta y Adm. de Propiedad.
Rbla. de los Argentinos
y Ellauri - Piriápolis

HOTEL MIRAMAR
Amplio Jardín - Hall
Calefacción - Televisión
R. de los Argentinos 1082 ·
T. 44
Piriápolis - Maldonado

PEREZ — Sport - Damas
Av. 18 de Julio 1583
Tel. 411729 - Montevideo
Sucursal Piriápolis
R. Argentinos s/n **T. 230**
Piriápolis

Cravanzola Gutiérrez
Arquitectos Contratistas
Ltda.
M. Freire y Rambla **T. 100**
Piriápolis

HELADERIA EL FARO
de Rosario Messina
Gran Variedad y Gustos
G. Sanabria 926 **T. 88**
Piriápolis

Panaderia - Confiteria
Fiambreria
AVENIDA LTDA.
Casa Central:
Piria y B. Aires **T. 173**
Suc.: Trápani y Tucumán

Farmacia Pan de Azúcar
Director Técnico
Teresa C. de Colistro
F. de Lizarza 678 **T. 127**

Hotel SOLANA DEL MAR
Punta Ballena
T. 244
Maldonado

Veterinaria "EL HORNERO"
Consultorio - Cirugia - Venta
de Productos Veterinarios
Asesor Técnico
Dra. S. Quintana de López
25 de Mayo 890 **T. 23864**

Librería EL ESTUDIANTE
Román Bergalli 661
T. 22987
Maldonado

INMOBILIARIA CORSO
18 de Julio 736 **T. 23407**
Maldonado

AÑO 1976		EMISION	FACIAL PESOS
Junio	7	SESQUICENTENARIO DE LA INVENCION DEL SISTEMA BRAILLE	0,60
	21	BICENTENARIO DE LA DECLARACION DE INDEPENDENCIA DE LOS ESTADOS UNIDOS	1,50
Julio	28	SESQUICENTENARIO DE LA ABOLICION DE LA ESCLAVITUD "Candombe" de Pedro Figari (1861-1938).	0,30
Agosto	2	MONUMENTO AL GRAL. FRUCTUOSO RIVERA	5,00
	11	SERIE PERMANENTE - NUEVOS VALORES.	
		Teru-Tero	0,01
		Flor de Mburucuyá	0,05
	18	Flor de Ceibo	0,15
		Punta de Lanza (6 setiembre)	0,20
		Antropolito de Mercedes (30 octubre)	0,30
		La Yerra (14 diciembre 1977)	0,50
		El Gaucho (14 diciembre 1977)	1,00
		Artigas (14 febrero 1977)	2,00
		Artigas (24 noviembre 1976)	5,00
		Artigas (14 febrero 1977)	10,00

COMPAÑIA
OMNIBUSERA
DEL ESTE S. A.
(CODESA)

Un constante esfuerzo de superación en beneficio de la zona.

Av. Rocha 791 Tel. 129
San Carlos - Maldonado

ESTUDIO CONTABLE
JOSE A. VILARIÑO

Sarandí 711 Tel. 2 47 97
Maldonado

INMOBILIARIA
DEL ESTE

Osmarino Pereira
Helver Barrios Saravia

Administraciones y Ventas de Propiedades - Estudio Contable - Foto Copia en el Acto - Oficina en La Barra
L. Olivera 782 Tel. 63
San Carlos

Panadería y Confitería
de Milton Doncel
LA MONTEVIDEANA

Ofrece: Su Servicio Completo de Lunch a domicilio de: Masas - Sandwiches - Saladitos - Postres - Tortas de Boda - Cumpleaños.

25 de Mayo 680 Tel. 23752
Maldonado

AÑO 1976		EMISION	FACIAL PESOS
Agosto	24	SESQUICENTENARIO DE LA CONTADURIA GRAL. DE LA NACION (1826-1976)	0,30
Setiembre	6	CENTENARIO DE LA CREACION DEL PRIMER "SERVICIO OFICIAL DE INCENDIOS"	0,20
	26	50 ANIVERSARIO DEL CLUB FILATELICO DEL URUGUAY	0,30
Octubre	26	V CAMPEONATO MUNDIAL DE FUTBOL UNIVERSITARIO	0,83
Noviembre	12	TEMAS MUNDIALES (4 estampillas y 2 hojitas).	
		Futbolistas	0,10
		Medallas oro Colombes 24 y Amsterdam 28	0,30
		Viking Marte	0,50
		75 años Premio Nobel 1901	0,80
		Hojita con cuatro sellos perforados (Pág. 685 Nº 22)	
		Premio Nobel de la Paz 1901	0,20
		Viking Marte	0.40
		Uruguay Campeón Amsterdam 1928	0,60
		1950 Maracaná - Uruguay Campeón	1,50
		Hojita con cuatro sellos perforados (Pág. 686 Nº 23)	
		Alfred Nobel	0,35
		Viking Marte	0,75
		Uruguay Medalla oro Colombes 24	0,90
		Uruguay Campeón mundial 1930	1,00

CAMBIO CITY
G. Sanabria 912 T. 167
Piriápolis - Maldonado

Centro de Inseminación Artificial Ltda.
C I A L
Medicamentos Veterinarios
Carlos Reyles 723 T. 204

Cantera Adrados S. A.
En construcción de TODO para todos...
Román Guerra y 25 de Mayo
Ts. 22013 - 24780

Transportes Internacionales
Uruguay - Brasil
TOMAS SOSA S.R.L.
San Carlos Ts. 408/244
República 2030 T. 401747

ALMADA e Hijos Ltda.
Empresa de Transportes y Mudanzas
Dr. Bergalli 442 T. 22010
Maldonado

LIBRERIA VARELA
de Baez De León
Maldonado 786 T. 276
San Carlos

HOTEL ORION
Ruta 93
Interbalnearia - Km. 127
T. 222
Portezuelo Maldonado

TALLER MIGUEL
Mecánica en General
Automóvil Club del Uruguay
(Estación Delegada)
Chiossi s/n T. 22839
Maldonado

FOTO EMILIO
Laboratorio Color
Revelados en general
18 de Julio 769 T. 310
San Carlos

ARTURO TEJERA
Instalador Eléctrico
Reparaciones en General
Bar París - Bo. Rivera
Maldonado T. 22546

HOTEL DANAE
Direc.:
B. Stellakis de Rivera
R. de los Argentinos - T. 94
Piriápolis - Maldonado

Rodríguez y Tabeira
Repuestos - Automotores
Portón de San Fernando
Local 10 - T. 22349
Maldonado

AÑO 1976		EMISION	FACIAL PESOS
Noviembre	24	PREVENCION DE LA CEGUERA	0,20
Diciembre	30	PROCESO FUNDACIONAL DE MONTEVIDEO (5 valores).	
		Plano Antiguo	0,30
		Vista de la Ciudad (1842)	0,45
		Primeros Pobladores (1726)	0,70
		Escudo de Montevideo	0,80
		Primer Escudo de Montevideo	1,15

AÑO 1977		EMISION	FACIAL PESOS
Mayo	7	50 AÑOS DE LA COMPAÑIA VARIG	0,80
Junio	17	MAUSOLEO AL GRAL. ARTIGAS	0,45
Julio	5	CENTENARIO DE LA CONGREGACION SALESIANA EN EL URUGUAY	0,45

Agencia ANCAP - Atlántida
Ruben W. Ciappesoni
R. Interbalnearia K. 46,60
Atlántida T. 2195

JOSE GENTILE S.R.L.
IMPORTACIONES
Mercado Modelo Tel. 582619

STORER y Cía. - S.A.U.
Mercedes 1312 T. 902265

LINDSAY
Fáb. de artículos de punto
Shetland - Lambswool, etc.
J. Barrios Amorín 1416
T. 488688

JUAN CAVAJANI S. A.
Fábrica de Bolsas de Arpillera
Rba. B. Brum 3258/60
Ts. 297975 - 200466

MIGUEL KOUYOUMDJIAN S. A.
Importación
Zabala 1377
Ts. 907253 - 901869

INTENDENCIA MUNICIPAL de CANELONES

Colabora en el Libro de Oro adhiriéndose al fasto muy significativo del Sesquicentenario del Correo Nacional, ejemplo de recuperación del nuevo Uruguay

UNIDAD DE RELACIONES PUBLICAS, PRENSA Y DIFUSION

AÑO 1977		EMISION	FACIAL PESOS
Julio	21	ANIVERSARIOS Y ACONTECIMIENTOS. (Cuatro estampillas y dos hojitas).	
		Werner Heisenberg	0,20
		Uruguay Campeón Mundial 24 y 28	0,30
		Charles Lindberg	0,50
		"La Caridad" Rubens	1,00
		Hojita con cuatro sellos perforados (Pág. 687 Nº 24)	
		IV Campeonato Mundial Brasil	0,10
		Max Planck	0,60
		Cruce del Atlántico Sur	0,80
		"Navidad" Rubens	2,00
		Hojita con cuatro sellos perforados (Pág. 688 Nº 25)	
		Premio Nobel de Física 1936	0,40
		"Virgen y Niño" Rubens	0,90
		1er. Campeonato Mundial de Football	1,20
		Pioneros de la Navegación Aérea	1,50
	29	URUGUAY 77 (Exposición Internacional de Filatelia en homenaje al Sesquicentenario del Correo Nacional)	8,00
		Hojita URUGUAY 77 con el mismo sello (Pág. 689 Nº 26)	10,00
		En adhesión a la Exposición se emitieron idénticos sellos sin dentar y dos hojitas sin dentar que contienen:	
		Hojita con sellos emitidos el 3 de junio de 1976. (Pág. 690 Nº 27)	
		Hojita con sellos emitidos el 21 de julio de 1977. (Pág. 691 Nº 28)	

BOQUI S. A.
Galería de Arte
— Artistas Nacionales
— Carpintería de Obra
Cerrito 623 Tel.: 90 77 77

Restaurant y Parrillada
EL PALENQUE
Pérez Castellanos 1579

HECTOR M. DUPONT
ABO
REMATADOR
Río Negro 1320 P. 2 Esc. 5
T. 916870

Adhesión de
CIATA
Ituzaingó 171/75 T. 3114
Tacuarembó

MALAQUIAS
DE MATTOS FORMOSO
Martillero
Feria Local Coop. de Ansina
25 de Mayo 291 T. 856
Tacuarembó

SERVICENTRO
"LAS DELICIAS"
AUXILIO MECANICO PERMANENTE
LAS DELICIAS
PUNTA DEL ESTE TEL. 2 21 37

Instituto de Enseñanza
LUISA LUISI
Br. Artigas 2310
Anexo: Fco. Vidiella 2372
T. 495172

GOTIL S.A.
CURTIEMBRE
CAMPICHUELO 514
TELS. 391072 - 36341
MONTEVIDEO - URUGUAY

T.T.L.
Montevideo - San Pablo
Plaza Cagancha 1385
Tels.: 90 84 19 - 91 54 82

PLANOGRAF
Walter Pollack S. A.
— Impresión de alta calidad
Rivadavia 1827 Tel. 20 51 15

EL ESTUDIANTE
Papelería - Librería - Juguetería
Bazar
Tucumán 975 Piriápolis

WARIPO DIESEL
Scania Man - Dodge - Volvo
B.M.C. - Perkins - Bedford
P. Bazán (ex Tala) 2198
Tel.: 29 72 40

AÑO 1977		EMISION	FACIAL PESOS
Agosto	10	50 AÑOS INSTITUTO INTERAMERICANO DEL NIÑO	0,45
Setiembre	29	DIA DE LA HISPANIDAD 1977	0,70
Octubre	1º	DIA DEL SELLO URUGUAYO 1977	0,45
	7	ESPAMER 77 (Exposición Internacional de Filatelia-Barcelona - España). *Hojita* con dos sellos perforados. "Sans" de Rafael Pérez Baradas (Pág. 692 Nº 29) (Se emitió simultáneamente en Uruguay y en Barcelona).	10,00
	17	30 ANIVERSARIO ORGANIZACION AVIACION CIVIL INTERNACIONAL (OACI)	0,45
Diciembre	1º	NAVIDAD 1977 (dos valores). San José, Virgen y Niño Jesús Papá Noel Se emplearon dos matasellos diferentes ambos con la fecha indicada.	0,45 0,70
	17	ESCUDOS DEPARTAMENTALES - RIO NEGRO	0,45

Barraca MACIEL S.R.L.
Compraventa y Consignación de Productos Agropecuarios
Misiones 526 T. 2437

Tapicería "SAN AGUSTIN"
de Agustín Alfredo Astengo
Especializados en Toldos Capotas y Todo Trabajo en Tapicería
Independencia y Misiones

CONCESIONARIOS
FIAT e IAMSA
Dr. González y P. Fernández
T. 2682 Florida

Fábrica de Carrocerías "FONTES"
Construcción de todo tipo de Remolques y Semi-remolques
Figueroa y Solís T. 2712 Florida

PUGLIESE
Y CURUCHET
P. Fernández 172 T. 2665 Florida

AG. 1. 2. 6.
Luis A. Herrera 442
T. 2173 Florida

Barraca SAN FERNANDO
Cueros y Lanas
Acopios - Frutos del País
Calle 100 T. 2693
Bº San Fernando
Florida

CARLOS M. CARBAJAL
Maquinaria Agrícola
A. M. Fernández 517 T. 2037 Florida

BANCAS UNIDAS
Agencia Nº 5
Independencia 499
T. 2233 Florida

JOSE HUMBERTO ELORGA S.R.L.
Negocios Rurales
Venta de reproductores de razas para exportación
J. Cardozo 417 T. 2438

Estación "P A R Q U E"
Ruibal y Cía Ltda.
A. Saravia 410 T. 2172
Florida

N u e v o
CINE FLORIDA
Rodó 376 T. 2309
Florida

Diciembre	21	SESQUICENTENARIO DEL CORREO NACIONAL (10 sellos en tira horizontal).	
		Buzones	0,50
		Transportes	0,50
		Admisiór	0,50
		Casillas	0,50
		Apertura General	0,50
		Clasificadores	0,50
		Carteros clasificando reparto	0,50
		Reparto a domicilio	0,50
		Servicio Expreso	0,50
		Agencia Aeropuerto Carrasco	0,50
	29	AÑO MUNDIAL DEL REUMATISMO	0,50
	29	100 AÑOS DEL SONIDO GRABADO	0,50

ROBERT LEWIS®

JULIO ROUX Y PANELES RADIANTES medrae 2000
Mayor rendimiento con MENOR CONSUMO
Unico con patente internacional

LA MAXIMA SEGURIDAD
No desprende gases ni consumen oxigeno.
Sin llama ni cristales al rojo. Los niños los pueden tocar sin peligro!
JULIO ROUX
MERCEDES 1029 TELS. 90 16 15

YELMO URUGUAYA SA

Secarropas
Yelmo Internacional

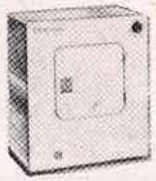

"El Secado Delicado"

Lustraspiradora
Yelmo Internacional

Indispensable para sus pisos

Barrealfombras
Yelmo Internacional

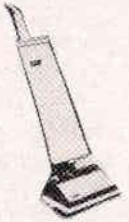

"La especialista en alfombras"

y téngalo todo Yelmo

J. D. Jackson 1078 **Tel. 40 47 87**

EL INSTITUTO CRANDON

FUNDADO EN 1879

al cumplir cien años de existencia, se complace en adherir a la grata celebración del Sesquicentenario del Correo Nacional, agradeciendo los valiosos servicios recibidos a través de tan extenso período.

Avda. 8 de Octubre 2709 **Tel. 40 61 21**

HOJITAS FILATELICAS

№ 0003

CAMPEONATO MUNDIAL DE VOLEIBOL
MONTEVIDEO - ABRIL DE 1969
URUGUAY
CAMPEONATO MUNDIAL DE VOLEIBOL
F U V A
10 PESOS
CHILE BRASIL VENEZUELA
ESTADO ALEMANIA UNION
SOVIETICA JAPON CHECOS
LOVAQUIA TUNEZ MEXICO
EE UU CUBA URUGUAY
URUGUAY 1969

1

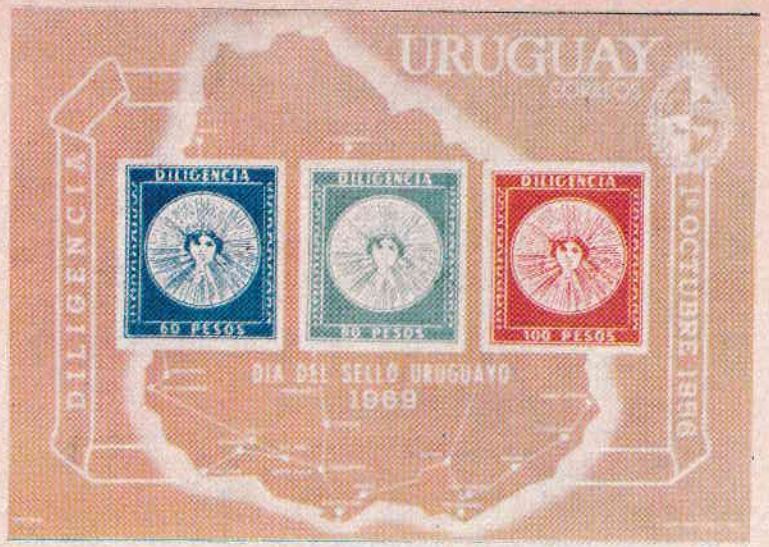
URUGUAY
CORREOS
DILIGENCIA
60 PESOS
DILIGENCIA
80 PESOS
DILIGENCIA
100 PESOS
DILIGENCIA
1° OCTUBRE 1869
DIA DEL SELLO URUGUAYO
1969

2

URUGUAY
CORREO AEREO
CORREO AEREO
CORREO AEREO
DIA DEL SELLO URUGUAYO 1970
1921 - 1922
CORREO AEREO
MEDINA

3

MONTEVIDEO
CORREOS
20 PESOS 120
DIA DEL SELLO URUGUAYO
1° OCTUBRE 1971
URUGUAY

4

URUGUAY
CORREOS
JUEGOS OLIMPICOS MUNICH 1972
DILIGENCIA
60 PESOS
DILIGENCIA
80 PESOS
DILIGENCIA
100 PESOS
DILIGENCIA
1° OCTUBRE 1869
DIA DEL SELLO URUGUAYO
15 ANIVERSARIO VUELO INAUGURAL
Lufthansa
Uruguay-Alemania
1957 · 15 ABRIL · 1972

5

1er CENTENARIO
PRIMERA
MARCA POSTAL
REPUBLICA ORIENTAL
60 PESOS
DIA DEL SELLO URUGUAYO
1972
MONTEVIDEO
URUGUAY
CORREOS

6

DIA DEL SELLO URUGUAYO
1972
REPUBLICA ORIENTAL
100 PESOS
170 PESOS
CENTENARIO
DEL DECRETO
"Que toda correspondencia que salga de la República, cualesquiera que sean los buques que le conduzcan y los puertos á que se dirija, sea despachada por el Correo Nacional, á quien se abonará el porte que por la ley le corresponda"
CORREOS
URUGUAY
IMP. NACIONAL 1972 - MEDINA

7

3ª MUESTRA FILATELICA REGIONAL
HOMENAJE AL 4º CENTENARIO DE CORDOBA ARGENTINA 1573
CORREOS $100
URUGUAY

8

DIA DEL SELLO URUGUAYO
MONTEVIDEO
CORREO
240 PESOS
1973
CORREOS
1973
U R U G U A Y

9

DIRECCION NACIONAL DE CORREOS DEL URUGUAY
F. U. F. $1.000.—
URUGUAY
1000
URUGUAY
XIM 74
ALEMANIA
CORREOS
005916
ADHESION AL
CAMPEONATO
MUNDIAL DE FUTBOL
ALEMANIA 1974

10

URUGUAY
PAIS DE TURISMO
URUGUAY
PAIS DE TURISMO
$1000
URUGUAY
URUGUAY
PAIS DE TURISMO
URUGUAY
PAIS DE TURISMO

11

CONGRESOS Y REUNIONES 1974
XVII CONGRESO UPU LAUSANA
1874 1974
URUGUAY $500
URUGUAY $500
PARATORIA A LOS
JUEGOS OLIMPICOS 1976
URUGUAY $500

12

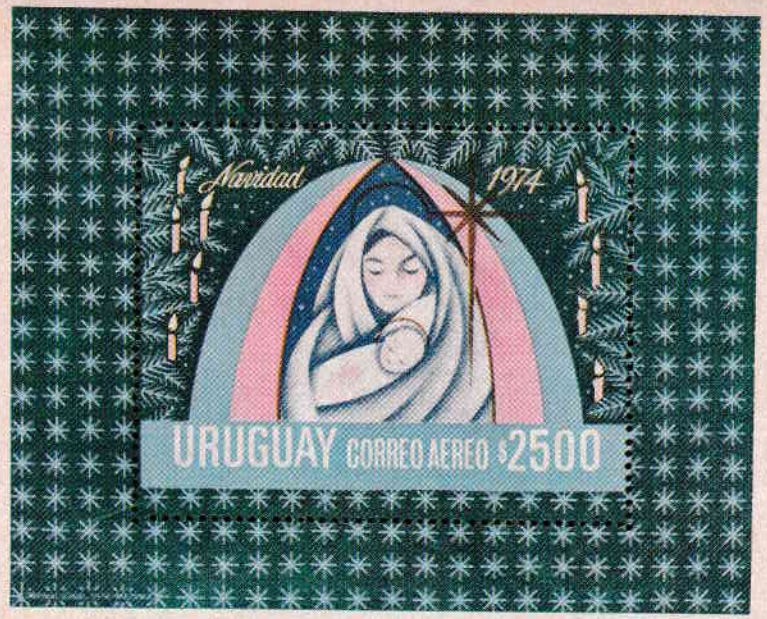
Navidad 1974
URUGUAY CORREO AEREO $2500

13

CORREOS DEL URUGUAY
90 ANIVERSARIO
CORREO AEREO
90c
URUGUAY
200
URUGUAY
ESPAÑA 75
CORREO AEREO URUGUAY
125 ANIVERSARIO
CORREO AEREO
$1000 URUGUAY
CORREO AEREO
$1000 URUGUAY
CORREO AEREO
$1000 URUGUAY
ADHESION
A LA EXPOSICION FILATELICA INTERNACIONAL
'ESPAÑA 75'
№ 02801
1874 - 1974

14

CORREOS DEL URUGUAY
$1000
PREOLIMPICA 76
AEREO URUGUAY
$500 URUGUAY AEREO
INNSBRUCK 1976
montreal 76
PREOLIMPICA 76
PREOLIMPICA INNSBRUCK - MONTREAL 76
28629

15

16

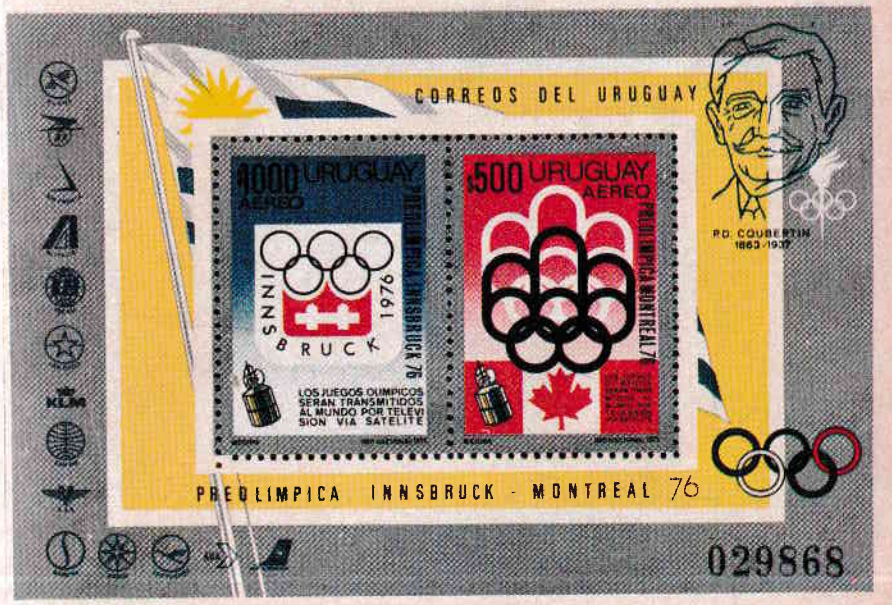
CORREOS DEL URUGUAY
$1000 URUGUAY
AEREO
INNSBRUCK 1976
LOS JUEGOS OLIMPICOS SERAN TRANSMITIDOS AL MUNDO POR TELEVISION VIA SATELITE
$500 URUGUAY
AEREO
PREOLIMPICA MONTREAL 76
P.D. COUBERTIN 1863-1937
PREOLIMPICA INNSBRUCK - MONTREAL 76
029868

17

18

682

19

20

683

CORREOS DEL URUGUAY
0926

21

25 AÑOS DEL CORREO DE ONU
URUGUAY
VIKING MARTE
4 JULIO 76
29899

22

URUGUAY
AEREO
MONTREAL 76
AUFRED NOBEL
NOBEL 1901
4 JULIO
USA
76
25 AÑOS DEL CORREO DE ONU
PRIMERA ESTAMPILLA URUGUAYA
CORREOS DEL URUGUAY

23

DIRECCION NACIONAL DE CORREOS
150 AÑOS DEL CORREO NACIONAL
ANIVERSARIOS Y ACONTECIMIENTOS
AEREO
URUGUAY
AEREO
URUGUAY
CRUCE DEL ATLANTICO SUR
AEREO
URUGUAY
IV CAMPEONATO MUNDIAL DE FUTEBOL
ARGENTINA'78
BRASIL
AEREO
URUGUAY
50º ANIVERSARIO DEL PRIMER VUELO SIN ESCALAS SOBRE EL ATLANTICO SUR
EXPOSICION INTERNACIONAL FILATELICA
URUGUAY'77
Nº 24779

24

ANIVERSARIOS Y ACONTECIMIENTOS

DIRECCION NACIONAL DE CORREOS

150 AÑOS DEL CORREO NACIONAL

EXPOSICION INTERNACIONAL FILATELICA

URUGUAY'77

Nº 24791

25

CORREOS DEL URUGUAY

150 AÑOS DEL CORREO NACIONAL

EXPOSICION INTERNACIONAL FILATELICA

URUGUAY'77

Nº 17971

26

CORREOS DEL URUGUAY

150 AÑOS DEL CORREO NACIONAL

EXPOSICION INTERNACIONAL FILATELICA
URUGUAY'77

URUGUAY 77 - N$ 8.-

27

13128

CORREOS DEL URUGUAY

150 AÑOS DEL CORREO NACIONAL

EXPOSICION INTERNACIONAL FILATELICA
URUGUAY'77

URUGUAY 77 - N$ 8.-

28

13128

El estudio del correo, es un estudio indirecto de la civilización.

CASTRO Y SERRANO

MICHEL

RUNDSCHAU 10/78

AUS DEM INHALT:

Ausgaben der Deutschen Bundespost

MICHEL auf der Messe

Jahresinventur 1977

Die „Bombe" aus Berlin

2. Internationale Briefmarken-Messe Essen

Nachbarland Österreich

PRAGA '78

Die Freude am Ungewöhnlichen

Jahrgangs-Werttabellen

PARAGUAY, URUGUAY
BOLIVIA

LOS CATALOGOS
QUE MANTIENEN
AL FILATELISTA
TOTALMENTE INFORMADO

BOREK
BRIEFMARKENKATALOG

CORREOS

UN NUEVO SIMBOLO ADOPTA EL CORREO

La Dirección Nacional de Correos, adoptó el nuevo símbolo postal, poniendo en vigencia además la tónica que marcara los pasos futuros del organismo, integrándose en todos sus aspectos, a las exigencias de un mundo cambiante y volcando una respuesta acorde a esos requerimientos.

Ese símbolo, que responde a las características del facsímil adjunto, fue seleccionado por fallo unánime de la Comisión Honoraria Filatélica, en el marco de un certamen para el cual fueron convocados todos los artistas nacionales.

El nuevo logotipo de los servicios postales, de audaz y moderno enfoque gráfico, fue realizado por el artista Miguel A. Battegazzore, quien logró, una depurada creación de una imagen usual: la flecha de papel, que utilizara los colores azul y blanco del pabellón nacional.

Viene a sustituir el caduceo (una vara con dos ser pientes) emblema tomado de la mitología griega, vinculado con los atributos de Hermes, como mensajeros de los dioses; por tanto, no significa exhibir un simple cambio sino expresar gráficamente y de modo tal que sea inmediatamente comprendido por el público sirviendo para identificar visualmente, con rapidez y sin ninguna duda, la presencia del Instituto Postal Uruguayo, en todas sus manifestaciones.

CATALOGO DE ESTAMPILLAS

KOBYLANSKI - CASAL

U R U G U A Y

1978

editor
MUNDUS
J.KOBYLANSKI

MENSAJE FINAL

FILATELIA

Definimos la filatelia como HOBBY-CIENCIA, siendo un *puente* que une a todos los coleccionistas del mundo sin tener en cuenta fronteras, razas, religiones o idiomas, y los hermana de forma tal, que crea entre ellos una amistad leal y sincera.

En alguna oportunidad se nos preguntó si ella podría tornarse obsesiva, y respondimos sin vacilar, que no puede tornarse, dado que es de por sí obsesiva.

SU IMPORTANCIA

El conocido filatelista español, Dr. Leo Temprano radicado desde hace años en Colombia ha escrito con mucho acierto:

"*La filatelia* es reflejo de cultura y progreso de los pueblos. *La estampilla* es en cierto modo un acta notarial gráfica, por la que los países participan al mundo sus acontecimientos más importantes en lo social, económico y en la ciencia. *Las estampillas* son el sistema publicitario de mayor magnitud, pues a través de ellas se conocen: las costumbres de los pueblos, su historia, sus riquezas y sus personajes.

La estampilla después de cumplir su finalidad: pago del porte postal, entra en el campo de la ciencia e historia a través de LA FILATELIA, como afición, deportiva, ciencia, comercio, interesando a millones de personas: en sus ratos de ocio, como investigación y a veces constituye la fortuna de un hombre en un pedacito de papel"

FILATELISTAS

Debemos distinguir entre aquellos que cultivan la filatelia científicamente con otros que "juntan" sellos co-

mo inversión o por costumbre.

Los primeros —únicos filatelistas a nuestro entender— dan motivo a la definición dada al principio: hobby-ciencia.

Felizmente gran parte de los segundos, luego de un tiempo prudencial y motivados por diversos factores, se van integrando al primer grupo. Para ello es necesario una mayor difusión de la filatelia, lo que felizmente hoy se va logrando, pero en progresión aritmética y no geométrica.

AGRUPACIONES

La gran mayoría de filatelistas se agrupan en clubes, centros, círculos o asociaciones, en donde pueden intercambiar ideas y muy especialmente estampillas o material filatélico diverso, imprescindible para formar sus colecciones.

Estas instituciones pasan luego a integrar federaciones nacionales, que después forman parte de federaciones regionales o mundiales, entre las que encontramos la Federación Internacional de Filatelia (FIP), con sede en Luxemburgo.

UNION MUNDIAL DE FILATELIA

Pero la FIP nació en París el 18 de junio de 1926. Y es evidente que luego de más de cincuenta años, debería producirse inevitablemente el nacimiento de un organismo que pudiese reunir todas las partes que conjugan actualmente al hobby-ciencia. Y es así que el 15 de octubre de 1975 nace en Montevideo la UNION MUNDIAL DE FILATELIA, que se constituye con los siguientes propósitos:

"Promoción de la Filatelia a nivel mundial, y acercamiento público y efectivo entre coleccionistas, comerciantes, editores y periodistas y sus respectivas asociaciones y/o federaciones entre sí y con las Administraciones Postales".

Es evidente que los cuatro grandes grupos enunciados "forman" la máquina filatélica mundial.

Felizmente la Unión Mundial de Filatelia, nacida o mejor dicho exigida por esa necesidad de acercamiento efectivo, sin oponerse a nadie ni a nada ya creado, colma con precisión el momento filatélico actual.

EXPOSICIONES

Bajo todo punto de vista, las exposiciones filatélicas tienen una importancia vital, para la misma filatelia.

Dan prestigio y lustre a los países y sus coleccionistas, promueven el acercamiento entre filatelistas de distintos lugares, crea fuente de ingresos a las administraciones postales y a las instituciones que las organizan, y es LO UNICO QUE INYECTA SANGRE NUEVA A LAS INSTITUCIONES FILATELICAS.

MENSAJE FINAL

Este pequeño trabajo es un aporte más para el Sesquicentenario del Correo Nacional, escrito especialmente como modesta colaboración filatélica para el Instituto Postal uruguayo.

No está escrito para filatelistas, ya que suponemos ciertamente que todos ellos conocen lo mencionado por nosotros, sino para aquellos que aún ni han pasado a integrar la legión de los amantes del hobby-ciencia.

Nos consideraríamos felices si lo lográramos.

ELIAS CASAL GARI

Cuando se está donde estamos es necesario ser como somos

Estamos en Paysandú. También en Salto.
Y en Young, Fray Bentos, Mercedes, Guichón.
Y a decir verdad, en más localidades del Litoral Norte que cualquier otro medio informativo.
Y somos el diario más moderno del país. Contamos con una planta de producción equipada con tecnología de avanzada en offset y fotocomposición la más nueva del Uruguay.
No es casualidad que el diario más moderno esté en la zona de mayor potencial de desarrollo del país.
Sirviendo a los mejores mercados del Interior, con la más alta efectividad posible.
Pónganos a prueba, a nuestros mercados y a nosotros.

Paute **EL TELEGRAFO**
el gran diario del norte

BARRACA BOULEVARD
B. Artigas 757 Paysandú

FRYMA
Dr. Verocay 970
Paysandú

FERRETERIA TAGURT
Uruguay 1362 Paysandu

AZUCARLITO
La mejor azúcar, con el mejor paquete, con el peso exacto certificado
Directamente desde la Fábrica "AZUCARLITO" a su mesa
PAYSANDU

Cen-Bar con el
Rey de los Postres
Confitería
"CENTRO-BAR"
Agencia "C.I.T.A."
Punto obligado de Reunión
18 de Julio 1149
Tel. 2789
PAYSANDU

CABRERA & GRIFFIN LTDA.
REMATADORES
Venta de campos - Liquidaciones - Negocios rurales - Remates - Exportación de Haciendas - Consignatarios.
Bvar. Artigas 969 Tel. 2545
PAYSANDU

CLUB FILATELICO DEL URUGUAY

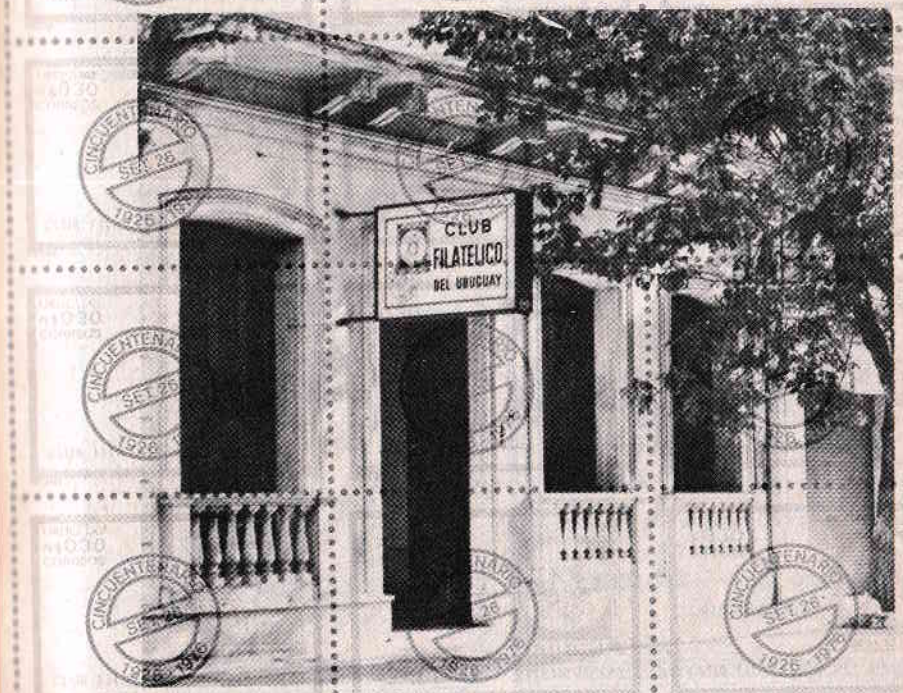

Mercedes 1540 casi Tacuarembó.

COPAY

Cooperativa de Transporte
de Paysandú

Agencia en:

Tacuarembó - Tambores
Rivera

Dr. F. Felippone 1121
Tels. 2094 - 4512

AGENCIA CENTRAL
DE CARGAS

Neri Pellejero

Para cargas y encomiendas
más y mejor servicio

Ituzaingó y J. Suárez
Tel. 2111 - Paysandú

Bulevar Artigas 4555
Tels. 20 09 67 - 29 89 12
Montevideo

Laucar

Preocupándonos
de su salud
No descuidamos
su toque de belleza
y distinción

Ituzaingó 1252 Tel. 2646
Paysandú

PILI S.A.

Fábrica
de Productos Lácteos

Vizconde de Mauá 822/831
Tel. 2052
PAYSANDU

un luminoso advierte: "Club Filatélico del Uruguay". Por afuera una vieja y amplia casa colonial; por adentro, el febril ir venir de coleccionistas de sellos que prácticamente todos los días, de 17 a 20 horas, encuentran allí el ambiente de amistad y cordialidad, entre compañeros de hobby que, al terminar la jornada de trabajo, buscan.

Fundado el Club Filatélico del Uruguay en el año 1926, recibió gran homenaje del Correo Nacional al haber emitido dos sellos en su honor: al cumplir 40 años de existencia y en su cincuentenario. Hoy cuenta con más de 1.300 socios, entre mayores, adolescentes y radicados en el extranjero, ya sea en España, Israel, Alemania, Estados Unidos, etc. y en los países americanos más próximos.

El hobby de la Filatelia está extendido por todo el mundo, y sus adeptos se cuentan por millones.

Existen comercios dedicados exclusivamente a la filatelia en cualquier ciudad más o menos importante en el mundo.

Poderosas empresas comerciales organizan remates y editan lujosos catálogos que se distribuyen en todas partes. En el año 1970 un sello alcanzó el precio de U$S 280.000,00

tarjeteria
Abracadabra
(MODELOS EXCLUSIVOS)
18 de JULIO 1530

* PARTICIPACIONES DE ENLACE Y
* 15 AÑOS EN 24 HORAS

GALERIA COSTA - local: 046

MAS DE UN SIGLO CONSTRUYENDO

BARRACA AMERICANA S. A.

CERAMICA ROJA — ASERRADERO

Pte. Viera 998 Tel. 4651-52-53

PAYSANDU

Transportes

"CARMELO MORALES DANTE"

Rca. Argentina 1950
Tel 3666
PAYSANDU

En MONTEVIDEO:
Cuaró 3326

OLIVERA & CIA. S. A.

Química Industrial de Laminados

Un prestigio internacional en revestimiento

Administración y Fábrica:
Bvar. Artigas 1068 — Tel. 2621 PAYSANDU-URUGUAY

RICARDO DIEZ

Distribuidor exclusivo de Vidrierías Unidas S. A.

Parabrisas curvos y vidrios en general

Vizconde de Mauá y Rincón Tel. 4458

PAYSANDU

LABRANZA S. A.

Agentes Domingo Basso S. A.

SHELL — Concesionarios General Motors

Avda. España 1567 Tel. 2541

PAYSANDU

(algo así como 1.500.000.000,00 pesos viejos), en un remate realizado en Nueva York.

Las publicaciones de carácter filatélico alcanzan un volumen realmente extraordinario: entre revistas, diarios, boletines, estudios y catálogos; el Club Filatélico del Uruguay recibe a diario no menos de 2 ó 3 publicaciones, o sea alrededor de 700 publicaciones anuales.

Actualmente el Club Filatélico del Uruguay está dirigido por una Comisión Directiva integrada: Cnel. Angel Pozzi Cavallasca, como Presidente, Juan Brubacher, Vice, Ricardo Carcavallo como Secretario, Claudio Schaeffer, pro secretario, Ing. Quím. Máximo Curi, Tesorero, Juan P. Escande, Pro Tesorero, Domingo Martínez Castro, Bibliotecario y, Alfredo Devercelli y Hugo Cogorno como vo-

tarjeteria Abracadabra
(MODELOS EXCLUSIVOS)
18 de JULIO 1530

* PARTICIPACIONES DE ENLACE Y
* 15 AÑOS EN 24 HORAS

GALERIA COSTA - local: 046

EMPRESA SABELIN
Paysandú — Mercedes — Montevideo
dos Turnos Diarios Ida y Regreso
Agraciada 1470
Rodó 738 — 19 de Abril 834 — Tels. 90 37 12
Tel. 3937 — Tel 2432 — 90 38 94
MERCEDEES — PAYSANDU — MONTEVIDEO

CW 39
LA VOZ DE PAYSANDU
UNO MAS EN SU FAMILIA
18 de Julio 614 — Tels. 2267 - 4970

FARMACIA HEINZEN
Desde 1927 al Servicio de la Salud
Nació 100 años después del "Correo" y cada día más joven ofrece:
Cosmética — Análisis Clínicos — Productos Químicos Puros
18 de Julio 878 — Tel. 2846
PAYSANDU

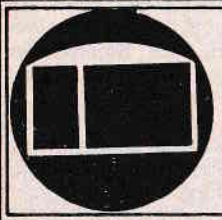
SCHIPILOV Y CIA S.R.L.
Quinta e Ituzaingó — Tel. 3621
PAYSANDU

RESTAURANTE "EL AGUILA"
Cocina Internacional — Banquetes
Despedidas — Excursiones — Con atención al
instante de hasta 350 personas — Al mejor precio
18 de Julio 935 — Tel. 3018
PAYSANDU

cales, y el espíritu que los anima es el mismo que el de aquella Comisión que fundó el Club en 1926: que cada vez el Club sea más grande y más prestigioso.

Entre las actividades del Club, adquiere singular consideración la organización de Exposiciones Filatélicas y en ese sentido una cadena de muestras y exposiciones iniciadas en 1927 con una Exposición Internacional, culmina con la realizada recientemente en 1977 denominada URUGUAY 77 en homenaje al 150 Aniversario del Correo Nacional y el 50º Aniversario del propio Club.

Esta última Exposición de carácter internacional, contó con la participación de coleccionistas de casi todos los países de América y muchos coleccionistas europeos.

Muchos asociados del Club Filatélico del Uruguay han intervenido también en Exposiciones realizadas en el extranjero y han obtenido importantes premios. El C.F. del Uruguay por su parte edita la revista "URUGUAY FILATELICO", órgano oficial de la Institución y "FILATELIA JUVENIL", una revista editada por su Departamento Juvenil.

Algunos asociados de la Institución han tenido también una actuación destacada en el extranjero: han sido designados para actuar como jueces en Exposiciones Internacionales realizadas en países tales como España, Alemania, Italia, Brasil, Venezuela, Bolivia, etc.

Las Exposiciones son las actividades que más atraen a los filatelistas,

EL CORREO ES EL VINCULO DE TODOS LOS NEGOCIOS Y DE TODAS LAS NEGOCIACIONES. GRACIAS A EL, LOS AUSENTES SE HACEN PRESENTES.

(VOLTAIRE)

tarjeteria Abracadabra
(MODELOS EXCLUSIVOS)
* PARTICIPACIONES DE ENLACE Y
* 15 AÑOS EN 24 HORAS
18 de JULIO 1530 GALERIA COSTA - local: 046

LAR PUBLICIDAD

HOTEL Nirvana
Colonia Suiza

A 30 minutos de Colonia y 1 hora de Montevideo.
- *80 habitaciones a todo confort.*
- *25 hás. de bosques y jardines.*
- *Piscina - Canchas de Tenis.*
- *Entretenimientos*

Tel.: 81 - Colonia Suiza.

HOTEL
L'AUBERGE
BARRIO PARQUE DEL GOLF
PUNTA DEL ESTE

- *Lo mas refinado de Punta del Este.*
- *Salón de Té.*
- *Especialidad en Waffles.*
- *Tel.: 8 26 01 - Punta del Este.*

*RESERVAS en MONTEVIDEO
RINCON 718
Tel 91.75.31 33

ATMA
S.A.
el plástico que está en todo
RINCON 728
Tel: 91.75.31/33
Montevideo

iTe
Industria Textil del Este S.A.
RINCON 728
Montevideo.
Teléfs.: 90 06 42 - 91 75 31
FABRICA:
Cno. Vega Helguera
Ruta 8 - Km. 28
Pando - Tel.: 492

pues allí es posible apreciar verdaderos tesoros filatélicos que sólo salen a la luz en el transcurso de estos eventos.

En una exposición será posible ver y apreciar nuestras raras y valiosas Diligencias, nuestro primer sello aparecido en octubre de 1856 y que a medida que el tiempo transcurre, más se aprecia y valoriza.

Con la aparición de los sellos Diligencias (fig. 1) el Uruguay adopta el sistema del franqueo previo en la correspondencia y se pone a la par de los países más adelantados en la materia. El primer sello apareció en el mundo apenas 16 años antes, en 1840 en Inglaterra.

Nuestro primer sello, la Diligencia, llamado así por la inscripción que luce en su parte superior y debido a que el transporte de cartas en aquella época se hacía por ese medio, se emitió en una serie de 3 valores: 60 centavos de color azul (la más rara), 80 centavos de color verde y una roja de valor 1 Real. Son muchos los sellos uruguayos que tienen valor entre los filatelistas de todo el mundo, pero evidentemente las "estrellas en el firmamento filatélico uruguayo" son las Diligencias.

La Filatelia en el Uruguay cuenta con varias entidades, incluso en el interior del país, el Club Filatélico del Uruguay es la entidad decana e indudablemente la más importante. Todas estas entidades están agrupadas en la Federación Uruguaya de Filatelia "FUF", con sede en Montevideo, la que a su vez está afiliada a la Federación Internacional de Filatelia (F.I.P.), con sede en Luxemburgo.

En el Club Filatélico del Uruguay hay entre sus socios muchos coleccionistas que poseen valiosas y muy interesantes colecciones. Las colecciones de sellos pueden ser de dos clases:

a) Clásicas

b) Temáticas

El coleccionismo clásico es aquel que se dedica a la colección de sellos emitidos por un país determinado; y dentro del coleccionsmo clásico hay dos grupos: Colecciones Generales y Colecciones Especializadas. En el primer caso se trata de coleccionar o completar la colección de un país determinado; en las Colecciones Especializadas, un tipo de sello determinado de un país. Las colecciones Especializadas más comunes son:

—Clásicas: coleccionan los sellos más antiguos de un país y todas las variedades posibles.

—Aéreos: Los sellos emitidos para uso aéreo.

—Conmemorativos: Sellos emitidos en conmemoración de algún acontecimiento.

tarjeteria Abracadabra
(MODELOS EXCLUSIVOS)
18 de JULIO 1530
* PARTICIPACIONES DE ENLACE Y
* 15 AÑOS EN 24 HORAS
GALERIA COSTA - local: 046

La Intendencia Municipal pone a disposición de los educadores y estudiantes una serie de publicaciones que brindan una rica y variada información sobre la vida de nuestra ciudad desde sus orígenes hasta el presente.

I. M. M. Q. Publicaciones y Prensa

una colección imprescindible en toda biblioteca

ICONOGRAFIA DE MONTEVIDEO
ESTATUAS Y MONUMENTOS DE MONTEVIDEO LOS ORIGENES DE MONTEVIDEO, de Luis Azarola Gil.
EL CABILDO DE MONTEVIDEO.
MONTEVIDEO DE AYER Y DE HOY, Dibujos de Pierre Fossey.
PLANTAS ACUATICAS Y FLORALES, de Atilio Lombardo.
CATALOGO DE AVES URUGUAYAS, de L. Baratini y R. Escalante.
LA REVOLUCION DE 1811 EN LA BANDA ORIENTAL
INFLUENCIA DE FELIX DE AZARA EN EL PENSAMIENTO ARTIGUISTA, de F. Fajardo Terán y Juan A. Gadea.
INFLUENCIA DEL PENSAMIENTO DE ARTIGAS EN EL CONGRESO DE ABRIL DE 1813, de Julio C. Cotelo.
CATALOGO DEL MUSEO DE BLANES.
CRONOLOGIA DE MONTEVIDEO. (2 Tomos).
DIAPOSITIVAS DE LA OBRA DE CARLOS MARIA HERRERA.
HISTORIA DEL DESARROLLO EDILICIO Y URBANISTICO DE MONTEVIDEO, Por A. Castellanos.
HISTORIA URBANISTICA Y EDILICIA DE LA CIUDAD DE MONTEVIDEO, Por C. Altezor y H. Baracchini.
RECURSOS DEPARTAMENTALES DE MONTEVIDEO, Por Dr. Gabriel Giampietro Borrás Tomo I - Tomo II.
COMPILACION DE LEYES, ORDENANZAS, DECRETOS RELACIONADAS CON LA CONSTRUCCION DE EDIFICIOS (3 Tomos).
ORDENANZA GENERAL DE TRANSITO.
CATALOGO DESCRIPTIVO DEL MUSEO DE ARTE PRECOLOMBINO Y COLONIAL.
CATALOGO DE LA EXPOSICION FIGARI
NOMENCLATURA DE MONTEVIDEO.

SERVICIO DE PUBLICACIONES Y PRENSA. Subsuelo Sector Ejido. Horario 12 y 15 a 18 y 45.

INTENDENCIA MUNICIPAL DE MONTEVIDEO

—Enteros Postales: sobres y tarjetas emitidas por el Correo con el valor postal impreso.

—Pre Filatelia, etc., etc.

Las colecciones temáticas por su parte se dedican al coleccionismo de cierto tipo de sello haciendo abstracción del país emisor, y dentro de este gran grupo dos tipos: el "Coleccionismo temático por la imagen", que consiste en coleccionar todos los sellos donde la imagen guarda relación entre sí. El campo es ilimitado, pero los tópicos más comunes son: Astronáutica, Flores, Animales, Barcos, etc., etc.

Es decir que el que hace temática "Flores" todos los sellos de cualquier parte del mundo que contengan una flor, son coleccionables y el "Coleccionismo Temático por la idea" o "finalidad de la emisión", en este tipo de coleccionismo se trata de desarrollar una idea o una tesis ilustrada, con los sellos. Es frecuente que filatelistas de otros países que por una razón u otra vienen a nuestro país, visiten el Club Filatélico del Uruguay, y se produzca entonces un intercambio de ideas, de sellos, de afecto y nazca una amistad y éste es quizás el aspecto más puro y noble de la filatelia: hacer amigos aún a pesar de la distancia y a través del sello de correo.

Coronel Angel Pozzi Cavallasca

EL CORREO, ESTABLECIDO SOBRE UNA SOLIDA BASE, SERA UN PODEROSO INSTRUMENTO DE LA CIVILIZACION.-
(SIR ROWLAND HILL)

tarjeteria Abracadabra
(MODELOS EXCLUSIVOS)
* PARTICIPACIONES DE ENLACE Y
* 15 AÑOS EN 24 HORAS
18 de JULIO 1530 GALERIA COSTA - local: 046

Administración, compra y venta de propiedades.

Propiedades Horizontales

Gestoría y Administraciones comerciales.

Administración Agropecuaria.

Compra y Venta de Campos.

Agencia Marítima - Exportación e Importación.

OSVALDO SIMONET MAT 1695
Rematador

Amorim 37 SALTO
Telfs. 2034 y 5492

Sucursal BELLA UNION

RUC 160001330012

INMOBILIARIA

INTENDENCIA MUNICIPAL DE SALTO

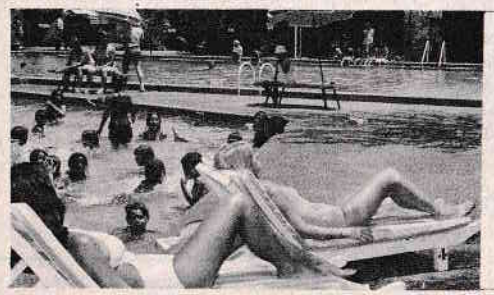

TERMAS DEL ARAPEY, en el Departamento de Salto, constituye el principal polo de atracción turística, tanto para la vida de la juventud dinámica como para el esparcimiento tranquilo de la familia. Vacaciones felices durante todo el año, enmarcadas por panoramas de singular belleza.

Y un aspecto positivo y fundamental. De acuerdo a las pericias técnicas, el agua de la surgente acusa la presencia de iodo, hierro, calcio, magnesio, fluor y evidente radioactividad.

OFICINA FILATELICA

La Oficina Filatélica:
su inauguración, actividades, sus pautas

La Oficina Filatélica se inauguró el 19 de mayo de 1971 aplicándose en esa fecha un matasello conmemorativo. Pero recién se organizó en el año 1974 e inició sus actividades bajo la dirección de la señora Zulema Jardon de Quartara quien marcó sus pautas, las que se vienen ampliando de acuerdo a las nuevas exigencias.

Su primera actividad fue efectuar un registro general de filatelistas, lo que sirvió para detectar a manera de encuesta el volumen de gente interesada en nuestros sellos.

Luego se organizó el servicio de novedades, que consiste en la reserva y/o envío a domicilio de las nuevas emisiones, sobres Primer Día, pedidos especiales, etc. Para ello, el coleccionista interesado debe abrir una cuenta mediante un depósito acorde con su pedido o un mínimo de N$ 15.00.

La Oficina le otorga un recibo oficial, procesa sus datos, le abre una Cuenta-Corriente personal y procede a la reserva o envío a domicilio de lo solicitado.

Este servicio funciona igualmente para el exterior, su solicitud se puede hacer por carta, enviando un giro a nombre de la DIRECCION NACIONAL DE CORREOS, Oficina Filatélica, el que debe dirigir a Casilla de Correos 1296, indicando lo que desea recibir. Actualmente se cuenta con más de **1.300 abonados.**

El servicio de Ventanillas Filatélicas permanece abierto durante todo el día, facilitando así al coleccionista, comerciantes

ROSAS FERRERO S. R. L.

Representante:

olivetti

en SALTO y PAYSANDU

Tecnimaq

Service Oficial OLIVETTI

Muebles Metálicos
y
Equipos de Oficina

SALTO: Brasil y J. Delgado
Tel. 4952

PAYSANDU: 18 de Julio 1284
Tel. 3728

restaurantes
Bungalow Suizo
Selectas especialidades suizas,
en un elegante ambiente suizo.

MONTEVIDEO
Andes 1427 Tels.: 90 12 40 - 90 15 12
CARRASCO
Cno. Carrasco Km. 16 Tel.: 51 10 73
PUNTA DEL ESTE
Roosevelt y La Via. Tel.: 8 23 58

y turistas la adquisición de sus sellos con toda comodidad.

La Oficina Filatélica tiene a su cargo todo lo inherente a la confección de los sellos, desde su boceto inicial hasta su impresión final. Debe encargarse de la publicación y difusión de un Boletín informativo de toda nueva emisión. Programar el plan de emisión anual, en acuerdo con la Dirección Nacional y someterlo a la consideración de la Comisión Honoraria Asesora Filatélica.

Aceptar imposición de correspondencia filatélica en caso de vuelos especiales, conmemorativos, etc. Participar en exposiciones nacionales y extranjeras y un sin número de actividades dentro de la especialidad de su origen: filatelia.

Funciona en estrecha relación con la Dirección Nacional de Correos y a la vez, su Jefe actúa como secretario rentado de la Comisión Honoraria Asesora Filatélica (C.H.A.F.).

La CHAF es designada directamente por el Poder Ejecutivo de acuerdo al art. 34 de la ley 13.318 del 28 de diciembre de 1964 y tiene una duración de dos años, pudiendo ser reelectos sus miembros.

Esta comisión está formada por seis personas vinculadas y con amplios conocimientos del quehacer nacional; historia, arte, ciencia, cultura, producción, etc., se compone de seis miembros, 4 designados en forma directa por el Poder Ejecutivo, 1 representante de la Imprenta Nacional (Técnico) y 1 representante elegido de una terna de nombres propuestos por la Federación Uruguaya de Filatelia, funciona bajo la presidencia del Director Nacional de Correos. Su cometido es asesorar a la Dirección Nacional sobre materia filatélica y todo tema referente a emisiones de sellos.

BANCO FRANCES E ITALIANO PARA LA AMERICA DEL SUD
SUDAMERIS

LA FORTALEZA
Cno. Maldonado 5448 Tél.: 58 37 25

Hoechst
Hoechst del Uruguay S.A.
BV. ARTIGAS 3896 MONTEVIDEO

FARMACIA LYON
SERVICIO NOCTURNO PERMANENTE de 23 a 1 hora
ENVIOS A DOMICILIO SIN RECARGO
18 de JULIO 2101 esq. J. Requena
TEL. 40 29 06

CNEL. LORENZO LATORRE 1225
(EX-CONVENCION)
TELEF. 98 65 61

UBUR
UNION DE BANCOS DEL URUGUAY

I CONGRESO DE LA UNION MUNDIAL DE FILATELIA

Por considerar este organismo de enorme importancia para la filatelia a nivel mundial, por tener radicada su sede permanente en nuestra capital —Montevideo— y por ser su primer presidente un uruguayo, con autorización expresa de la misma, publicamos la versión completa de las actas de su Primer Congreso.

Acta Nº 2. — Primer Congreso Ordinario de la Unión Mundial de Filatelia. A los veinticinco días del mes de noviembre del año mil novecientos setenta y siete, de conformidad con lo establecido en el apartado 1 e) y en el apartado c) del Capítulo VII de los Estatutos Sociales, se reúne el Primer Congreso Ordinario en Bolivia. Están presentes los asociados que han registrado su asistencia en el libro correspondiente, llevado al efecto (Cap. IV, Apart. 1) literal e). Antes de entrar a tratar el Orden del Día, toma la palabra el Señor Presidente de la Institución y mociona en el sentido de: designar Presidente de Honor del Congreso al Dr. Eugenio von Boeck, Presidente de la Federación Filatélica Boliviana, lo cual es aprobado por unanimidad.

Toma la palabra el Dr. von Boeck, quien después de dar la bienvenida a los asociados presentes, mociona en el sentido de inaugurar el Congreso en acto público y solemne, pasando a sesionar en el salón de embajadores del Hotel Ambasador, lo cual es aprobado por unanimidad.

Acto seguido se pasa a sesionar en el mencionado salón, en cuya oportunidad se sirve un cocktail de bienvenida ofrecido por las autoridades de "Exfivia '77".

MOLINO SALTEÑO S. A.

Compra y Venta de Cereales
Harina Afrecho y Afrechillo

Barbieri 1103 SALTO Tel. 2521

RESTAURANT A LA CARTE
CON LOS
MEPORES PRECIOS
Y LA MEJOR ATENCION
Uruguay 639 Tel. 5328
SALTO

TRIBUNA SALTEÑA

Adhiere al Sesquicentenario del Correo Nacional

FARMACIA ALBISU

A LA ALTURA DE UN SALTO GRANDE

Uruguay 554 Tel. 2444

FELIX MARIO PARENTINI

NEGOGIOS RURALES

Artigas 1164 Tels. 3301-4166

SALTO

Hicieron uso de la palabra el Presidente de la U. M. de F., el Presidente de Honor del Congreso, Dr. Eugenio von Boeck y el Asesor General de la U. M. de F., Dr. Naume Goldberg. En nombre del Sr. Ministro de Transportes, Comunicaciones y Aeronáutica Civil, don Fadrique Muñoz, hizo uso de la palabra el Sr. Director General de Correos don Edgar Prudencio Velasco, quien con emotivas palabras destacó la importancia del evento que se realizaba, no solamente para la filatelia, sino para la amistd y solidaridad de los pueblos. Asimismo, el Sr. Director General de Correos de Bolivia, Sr. Velasco, señaló y agradeció el honor que significaba para Bolivia la decisión de la U. M. de F. de elegir a su país como sede de su Congreso Ordinario.

Finalizada la parte oratoria, se pasó a sesionar en forma privada, para considerar el Orden del Día.

El Sr. von Boeck da la palabra al Sr. Elías Casal Gari quien expresa en nombre del Consejo Directivo que se han cumplido las notificaciones y publicaciones —con la antelación suficiente— necesarias de acuerdo a los Estatutos para realizar este Congreso. Se procede a la lectura y consideración de la Memoria Anual y Estado de Situación, los que son aprobados por unanimidad. Puesto a consideración el segundo punto del Orden del Día —designación de la Comisión Electoral— es designada la siguiente lista de integrantes:

TITULARES:

Srta. Rosalía Martínez — Sr.Hugo Salinas — Sr. Simón Martinic
Sr. Fernando Aramayo — Sr. Jaime Botelho

SUPLENTES:

Sr. Héctor Blás Ruiz — Sr. Ricardo Jorge Leiva — Sr. Itamar Bopp — Sr. Heitor Sánchez — Sr. Mario Villarejos — Sr. Werner Guttentag T.

En Bolivia, a los veintiséis días del mes de noviembre de mil novecientos setenta y siete, en la sala del Consejo del Edificio de Comunicaciones del Ministerio de Transporte, Comunicaciones y Aeronáutica Civil el Sr. Presidente de Honor del Congreso, Dr. Eugenio von Boeck, levanta el cuarto intermedio resuelto en la víspera para continuar tratando el Orden del Día:

Toma la palabra el Dr. Naume Goldberg, quien manifiesta que en el día de ayer la Srta. Rosalía Martínez le comunicó que había recibido, en su calidad de titular de la Comisión Electoral, una única lista, conteniendo por separado la nómina de candidatos para Consejo Directivo y Revisor de Cuentas, con indicación del candidato a la Presidencia del primero.

Adhesión de
CALSAL
Cooperativa Agropecuaria
Limitada de Salto
Avda. Batlle 2229

Farmacias
LA ESTRELLA
VANT'HOFF
18 DE JULIO

CARIBE LTDA.
Representante Exc'us:vo
Y A M A H A
Rincón 81 T. 5592
Salto

CANALI Y VILLAMOR
Ltda.
Negocios Rurales
Sarandí 116 T. 5030
Salto

EDGAR HERNANDEZ
Adm. de Propiedades
REMATES
Artigas 831 T. 3697
Salto

SPINATELLI Hnos.
Artículos para el Hogar
Uruguay 620 Salto

BIMBO
JOSE A. HUVATT
Jovencitos - Hombres
Uruguay 888 T. 5423
Salto

LOS PINGÜINOS
Bar - Grill - Restaurant
Confitería - Heladería
Uruguay 702 - 712
Sarandí 13 T. 3520
Salto

NELCA RADIO T.V.
Uruguay s/n Salto

FRANCISCO FORTI
& HNOS. S. A.
Servicentro y Garages Esso
Peugeot - Vespa - Baterías
Neumáticos - Repuestos
Brasil 1290 T. 4459

Barraca
LA CAMPAÑA
1º de Mayo 278 Salto

BAZAR "NELANA"
Uruguay 968 Salto

El Congreso se da por enterado.

El Sr. Casal Gari pone a consideración el tercer punto del Orden del Día: Incorporación de nuevos socios.

Por Secretaría se da lectura a las solicitudes presentadas con la antelación prevista en el Capítulo II de los Estatutos. De dicha lectura resultaron solicitando la incorporación a la U. M. de F. las siguientes entidades:

1) Federación de Entidades Filatélicas de Chile.
2) Federación Filatélica Boliviana.
3) Federación Internacional de Sociedades de Aerofilatelia. FISA.
4) Asociación Brasilera de Filatelia Religiosa San Gabriel. ABRAFIRGA.
5) Asociación Brasilera de Periodistas Filatélicos. ABRAJOF.

En este estado toma la palabra la Srta. Rosalía Martínez, quien después de exhibir poderes suficientes de la Federación de Entidades Filatélicas de Chile, expresa que la personería jurídica de la misma ha sido presentada y los testimonios de ella serán entregados a la U. M. de F. a la brevedad.

Con gran satisfacción de todos los congresales se pone a votación dicho ingreso, el que es aprobado por unanimidad.

A continuación el Dr. von Boek señala que la Federación Filatélica Boliviana, de la cual es Presidente, aguarda con gran expectativa su incorporación a la U. M. de F. Puesto dicho ingreso a votación es aprobado por unanimidad.

El señor Luis Kempner, representante de FISA para América del Sur, expresa ratificando lo comunicado oportunamente, el deseo de la importante institución que representa, de integrar la U. M. de F. Puesta a votación esta incorporación, la misma es resuelta por unanimidad.

El Dr. Angelo Zioni, en su calidad de Presidente de ABRAFIRGA y ABRAJOF, destaca la satisfacción de las entidades por él representadas de someter a consideración del Congreso sus respectivas incorporaciones. Puesta a votación la incorporación de ABRAFIRGA, ésta es resuelta por unanimidad. Puesta a votación la incorporación de ABRAJOF, ésta es resuelta por unanimidad.

Por Secretaría se da cuenta que: a) el Dr. Zioni ha expresado concurrir además en carácter de observador de la Federación Brasilera de Filatelia (FEBRAF), en cuyo nombre felicita a la U. M. de F. con motivo de su primer Congreso.

b) El Sr. H. González Richeri expresó concurrir además en

HOTEL "LOS CEDROS"

De 1ª Categoría - Aire acondicionado - Música Funcional

64 Habitaciones a todo Confort

ACCESIBLE A TODA CLASE DE TURISTAS

Uruguay. 657 SALTO

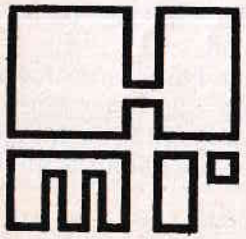

HOTELES MENDEZ REQUENA

GRAN HOTEL SALTO

GRAN HOTEL PAYSANDU

ARGENTINO HOTEL CASINO - PIRIAPOLIS

HOTEL CASINO Cbo. SANTA MARIA - LA PALOMA

representación de la entidad argentina "Aerofilatelistas Asociados".

c) El Sr. Luis Kempner señaló: que concurre además, como observador del Grupo Aerofilatélico del Uruguay, GAFU, en cuyo nombre formula votos por el presente éxito de la U. M. de F.

Por aclamación se da un voto de aplauso y bienvenida a los nuevos integrantes de la U. M. de F.

El Presidente del Congreso pone a consideración el cuarto (4º) punto del Orden del Día: Fijación de fecha para elecciones.

Después de un largo debate, en que se tuvo en cuenta los requerimientos estatutarios, se resuelve fijar el día tres (3) de diciembre del corriente año, a las ocho horas, en el salón filatélico del Correo de Bolivia. Aprobado por unanimidad. El Sr. Casal Gari pone a continuación a consideración el 5º punto: Fijación de cuotas sociales. Luego de un breve cambio de ideas, se resuelve y aprueba por unanimidad, que a partir de 1978, las cuotas sociales sean las siguientes:

Socios personales: U$S 10,00 anuales - Asociaciones: U$S 20,00

Puesto a consideración el último punto del Orden del Día: Fijación de fecha y sede para el próximo Congreso. Se procede a un cambio de ideas. El debate que se realiza a continuación analiza las distintas posibilidades y ofrecimientos recibidos sobre el punto.

Finalmente toma la palabra el Dr. Zioni, quien expresa que sería de sumo agrado para la filatelia brasileña, que la U. M. de F. pidiera realizar su próximo congreso en Brasil, aprovechando la realización de "Lubrapex" en Porto Alegre.

Puesta a consideración dicha proposición, se resuelve que el próximo Congreso de la U. M. de F. se realice en Brasil, en el segundo semestre de 1978.

El Sr. Presidente de Honor del Congreso, Dn. Eugenio von Boeck, mociona para que la U. M. de F. clausure esta Asamblea con la colocación de una ofrenda floral al pie del monumento a los Héroes de Bolivia a las 10 y 30 horas, simultáneamente con el homenaje que realizará en ese mismo lugar la Federación Filatélica Boliviana. Se aprueba por unanimidad y se encomienda al Presidente Elías Casal Gari y al Asesor Gral. del Congreso, Dr. N. Goldberg efectuar la mencionada ofrenda en nombre de la U. M. de F. Asimismo se les encomienda proyectar las disposiciones estatutarias para reforma de las vigentes, a efectos de facilitar el funcionamiento de los organismos de la U. M. de F.

TIENDA "EL CONDOR"

Uruguay 1699 Salto

Adhesión

MAYA T.V.

Salto

FARMACIA DEL CENTRO

Uruguay 839 Salto

MIGUEL MIGUENS Hijo

Vidriería - Colocación

8 de Octubre 1979 - T. 5425

Salto

FERRETERIA

de ULISES E. CESIO S. A.

Agraciada 2001 Salto

BAZAR "LLUBERAS"

Uruguay 799 Salto

CASA SANDRO

Uruguay 872 Salto

TRANSPORTAR

es también

una forma de comunicar

Adhesión de

AGENCIA CENTRAL

y TURLIT

de Salto

al 150 aniversario del

CORREO

BARRACA

AMORIN S. A.

Frutos del País

Uruguay 1201 Tel. 2542

Direc. Teleg. Miroma

SALTO

BARBIERI Y LEGGIRE S. A.

55 años al servicio de Salto y la región

Avdas. Batlle y Blandengues — Salto

Sucursales: ARTIGAS Y BELLA UNION

Oficinas en Montevideo: Cuareim 1797

En Bolivia, a los veintisiete días del mes de noviembre de mil novecientos setenta y siete, en la sala del Consejo del Edificio de Comunicaciones del Ministerio de Transporte, Comunicaciones y Aeronáutica Civil, se levanta el cuarto intermedio decretado en la víspera.

Los distintos Congresales expresan a la Asamblea su enorme satisfacción y agradecimiento a las autoridades bolivianas, y especialmente al Sr. Director General de Correos, Dn. Edgard Prudencio Velasco, y al Sr. Dr. Eugenio von Boeck, por la fraternal y hospitalaria recepción brindada durante todo el desarrollo del Congreso. El Dr. N. Goldberg mociona en el sentido de que la U. M. de F. exprese su reconocimiento a Bolivia, en la persona de su Sr. Presidente, Su Excelencia General Dn. Hugo Banzer Suárez; Director Gral. de Correos, Dn. Edgard Prudencio Velasco y en el Dr. Eugenio von Boeck, mediante la entrega de diplomas pergaminos y objetos recordatorios. Esta moción se aprueba por aclamación.

Acto seguido el Congreso se traslada a realizar el homenaje a los Héroes de Bolivia dispuesto en la sesión de ayer.

Colocada la ofrenda floral, hizo uso de la palabra en nombre de la U. M. de F. su Presidente Elías Casal Gari, quien trasmitió a las altas autoridades del Gobierno boliviano y extranjeras presentes, cuerpo diplomático, prensa oral y escrita y pueblo de Bolivia, el agradecimiento y satisfacción que los Congresales sin excepción manifestaron en el decurso del Congreso en reconocimiento de la hospitalaria y fraternal acogida recibida.

Asimismo quedó expresada la profunda emoción de la U. M. de F. por haber encontrado en Bolivia el cariño y el afecto que sienten aquellos que se encuentran en su propia casa. Resta aguardar la celebración de elecciones. Con este acto se declarará clausurado el Primer Congreso Ordinario de la Unión Mundial de Filatelia.

En Bolivia, a los tres días del mes de diciembre del año mil novecientos setenta y siete, se reúne el Congreso en el Salón de Embajadores del Hotel Ambasador, para conocer el resultado del acto eleccionario realizado en el día de la fecha y proceder a la distribución de cargos, conforme a lo dispuesto en los Estatutos Sociales. Por unanimidad se resuelve la siguiente distribución de cargos:

Vivimos en un mundo lleno de interrogantes... en BORCA LIBROS están las respuestas.

- LIBROS TECNICOS
- NARRATIVA
- LIBROS NACIONALES
- JUEGOS DIDACTICOS "BORCA"
- PAPELERIA

DIRECTORES
Guillermo Mato
Roberto Palmas
BORCA LIBROS
... nuevas fuentes del saber
COLONIA 871 (bis) Tel.: 90 68 62

UNA COMPAÑIA
MUNDIAL A SU
DISPOSICION
dedicada exclusivamente a la más avanzada tecnología en computación
MAS DE MEDIO SIGLO EN EL URUGUAY

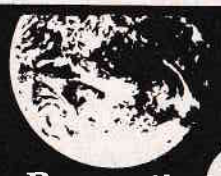

Burroughs B

Adhesión
de Fábrica Nacional de RADIADORES
En el Sesquicentenario del Correo Nacional
Joanicó 3258 Tel. 58 00 95

Los insectos
se mueren por
EMEBÉ
hágales el gusto

INSECTICIDA EMEBÉ
En Aerosol y Botellas de 1 y ½ Litro
DISTRIBUYE BRUNET

AUDIENCIA Y CALIDAD COMPROBADAS

CX-8 RADIO 8 SARANDI
RADIO EN CALIDAD

MESA EJECUTIVA

Presidente:	D. Elías Casal Gari (Uruguay)
Secretario General:	Gral. Euclydes Pontes (Brasil)
Secretario Tesorero:	D. Silvestre Esposto (Uruguay)
Vicepresidente:	D. Antonio Gasull Mestre (España)
Prosecretario General:	Dr. Angelo Zioni (Brasil)
Prosecretario Tesorero:	D. Luis Kempner (Uruguay)

CONSEJO DIRECTIVO

Dr. Eugenio von Boeck (Bolivia)
D. Hermann W. Sieger (Alemania)
Dr. Naume Goldberg (Uruguay)
D. Jorge Guinovart Vidal (España)
D. Luis Ytier Dupré (Chile)
D. Heriberto González R. (Argentina)
D. Pedro Cáceres (Paraguay)
D. Gerhard Webersinke (Alemania)
D. Franco Barci (Venezuela)
Dr. Angel Laiz Castro (España)
Dr. Leo Temprano (Colombia)
D. Eduardo Premoli (Argentina)

REVISOR DE CUENTAS

Dr. Ricardo Suárez Bengochea (Argentina)

No siendo para más, se clausura el Congreso.

EMPRESA
PEDRO LARTEGUY

ASERRADERO
DE MADERAS NACIONALES
TRANSPORTE EN GENERAL

ZORRILLA DE SAN MARTIN 725 **TEL. 2357**

TREINTA Y TRES

ENFOQUES FILATELICOS

Se ha designado con el nombre de Filatelia, al hobby que se relaciona con el coleccionar sellos de correo de uno o más países del Mundo.

Es interesante recordar que al comenzar el siglo actual, la afición por el coleccionismo, se hallaba en el período incipiente, considerándose esa actividad como desarrollada por tontos, maniáticos o extravagantes y hasta algún sainetero de la época puso en ridículo en una obra teatral, a quienes demostraban interés por coleccionar sellos de correo.

Con el correr del tiempo, este concepto quedó rectificado, por quedar en evidencia que la Filatelia, enfoca problemas de orden histórico, geográfico, político y sociológico, cooperando para la ampliación de conocimientos, en los más variados aspectos de nuestras actividades.

Destacadas personalidades mundiales, rindieron culto a esa apasionante atracción espiritual, debiéndose citar entre otras al Rey de Inglaterra, Eduardo VII, quien formara una importante colección de su país y de la Commonwealth británica, la que pasaría a los sucesivos monarcas del Reino Unido. También fueron consecuentes filatelistas, el Presidente de los Estados Unidos, Franklin D. Roosevelt; el príncipe Rainiero de Mónaco, etc.

En lo relativo a colecciones del Uruguay, debe mencionarse la formada por Mr. Emanuel J. Lee, quien mereciera la máxima distinción en la Exposición Filatélica realizada en nuestra Capital, del 25 al 30 de mayo de 1927, siendo exhibidos ante el jurado que actuara en dicho evento, varios centenares de "Diligencias" aparte de otras piezas de las primeras emisiones postales de nuestro país, de extraordinario valor. Sobre el particular, corresponde asimismo hacer referencia en lo que concierne a conjuntos de sellos uruguayos, a los formados por los señores Dr. Ricardo D. Eliçabe y Roberto Hoffmann, ambos que residieron en la Argentina, siendo numerosos los filatelistas de Continentes americano y europeo que exhibieron sus tesoros en

Cooperativa
Agropecuaria Ltda.
Treinta y Tres
P. Artigas 224 T. 2065

La Treinta y Tresina
Materiales Eléctricos
Art. Para el Hogar
Radios Cocinas
J. A. Lavalleja 478 T. 220

INMOBILIARIA
O.C.Y.T.A. LTDA.
Martillero Luis Ferreira
J. A. Lavalleja 416 T. 2169
Treinta y Tres

VISALIA S.A.
A. Saravia s/n
T. 2257
Treinta y Tres

Panadería y Confitería
EL OSITO GOLOSO
M. Meléndez 507
T. 2105
Treinta y Tres

LARRECHEA ELSO
VERGARA S.R.L.
Meléndez y Areguati
Treinta y Tres

INTENDENCIA
DE TREINTA Y TRES

UNA LINEA DE "SERVIDORES SHELL"
PARA SU COMODIDAD
HOGAREÑA

• Lustramuebles • Limpiavidrios
• Insecticidas • Quitamanchas
• Lubricantes para uso doméstico
• Hormiguicidas

SHELL GARANTIZA SU CALIDAD!
productos para el hogar

diversas competencias mundiales, propiciando honores para nuestras emisiones postales.

Como algo que se aparta de lo normal, es del caso citar lo ocurrido con la colección de enorme valor realizada por Philippe Ferrari, Conde de la Renontiere, siendo aquella confiscada por el gobierno de Francia, como "presa de guerra", en razón de actividades antinacionales del nombrado, en la Primera Guerra Mundial.

Fuera de toda duda, la Filatelia es una ciencia: numerosos de sus cultores se han venido dedicando al estudio de la impresión de los valores postales, analizando las distintas características de las emisiones, calidad de sus diseños, estructura del papel utilizado, etc. El antes mencionado señor Hoffmann, dio a publicidad dos obras sobre nuestros sellos: una respecto a variedades y errores de impresión y otra en la que se hace referencia a diversas falsificaciones: algunas veces en lo que concierne a emisiones clásicas, con la finalidad de defraudar a coleccionistas y en otras con el propósito de ser utilizados tales elementos anormales, para el franqueo de correspondencia, en perjuicio de los intereses del Correo.

Ciertas organizaciones postales europeas, han rendido homenaje a los pioneros del filatelismo, siendo de citar el Principado de Liechtenstein, que en diversas emisiones figuran las efigies de Rowland Hill, inglés, inventor del sello postal; Théodore Champion, francés, editor del popular catálogo y otras obras didácticas del tema reseñado; Emilio Diena, italiano, calificado experto y otros.

Resultaría muy extenso mencionar otros aspectos del tema que hemos enfocado, siendo interesante consignar que numerosas administraciones postales, se preocupan por dejar en evidencia a través de los sellos, motivos en favor del incremento del turismo, así como la promoción de todo cuanto guarda relación con lo que constituye la base de la industria, el comercio y la economía de cada nación.

Alfredo Devercelli
(ex Vicepresidente del C.F. del U.)

EMILIO FONTANA S. A.
TRADICION DE RESPONSABILIDAD
Y SERVICIO INSUPERABLE
Constituyente 1502 Tels. 40 01 81 y 49 56 21

EMPRESA FUNEBRE

ASDRUBAL DE SIMONE

Sucursales en:

JOSE P. VARELA	Tel. 32
VERGARA	Tel. 62
PIRARAJA	Tel. 39
Pablo Zufriategui 399	Tel. 2128

Treinta y Tres

Barraca de Frutos del País

de HUGO DA ROSA

Compramos cueros vacunos secos y salados, cueros lanares y cerdas. Lanas de barriga y cordero.

Pagamos contado a los mejores precios.

MANUEL FREIRE 276 TELS. 2151 y 2864

TREINTA Y TRES

CENTRO FILATELICO

TACUAREMBO

El CENTRO FILATELICO TACUAREMBO, —Decano de los Clubes Filatélicos del interior del País y el segundo en el País, (el más antiguo es el Club Filatélico del Uruguay con medio siglo de existencia),— fue fundado por un grupo entusiasta de filatelistas el 10 de NOVIEMBRE del año 1952. Por Asamblea General Extraordinaria celebrada el 19 de Junio de 1953 fueron aprobados los ESTATUTOS por los cuales se rige actualmente. Su primera Comisión Directiva por el Ejercicio 1952-1953 fue la siguiente: Presidente: León Morales. Vice: Luis Villanueva. Secretario: Eduardo Vázquez Nieto; Pro Secretario, Vicente Presto. Tesorero: Héctor A. Pedronzo. Pro-Tesorero, Santiago Dalprá. Bibliotecario, Salvador Agosta; y Vocales, Artigas Menéndez y Voltaire Gravina.

El 25 de agosto de 1953 tuvo lugar la **PRIMERA EXPOSICION FILATELICA** que se realizara en el interior del País y ésta se efectuó en la Ciudad de Tacuarembó y auspiciada por el Centro Filatélico Tacuarembó en las vidrieras (no había marcos) del establecimiento comercial que giraba bajo el nombre de Joyería SAFI en calle 18 de Julio casi Artigas. Periódicamente, —en la imposibilidad de hacer exposiciones, se realizaban pequeñas muestras tratando de levantar el nivel de los principiantes.

Recién con motivo de la EXPOSICION INDUSTRIAL ARTESANAL Y ARTISTICA, Set. Oct. 1972, a la que fuéramos especialmente invitados se hizo una verdadera muestra en la que participó la plana mayor de nuestra filatelia local.

Con motivo de la EXPO-VENTA del Liceo Departamental que tuvo lugar a partir del 19 de Diciembre de 1973, el Centro Filatélico Tacuarembó auspició la PRIMERA MUESTRA FILATELICA JUVENIL en la que por haber espacio suficiente, también hubo una muestra a nivel superior. En esa oportunidad, también la Dirección Nacional de Correos proporcionó un Matasellos que fue aplicado a toda la correspondencia que era franqueada en el Correo local.

"El 10 de noviembre de 1977, nuestro Centro cumplió su CUARTO DE SIGLO de existencia y la Dirección Nacional de Correos proporcionó un Matasello aplicado solamente ese día en el Correo local".

EXTRACTADA DE UNA COLABORACION DE SU PRESIDENTE SEÑOR VICENTE PRESTO

PINTOS & STRAUCH S.R.L.

Rematadores — Negocios Rurales

M. Lavalleja 268
Tel. 2258 - Treinta y Tres
Ejido 1668 - Montevideo

W. Beltrán 685
Tel. 2282 - Minas

REMATES CARLITOS

Subastas semanales — Liquidaciones en
Gral. con su sistema de vender, vender y vender

Manuel Oribe 258 — Tel. 2712

COMPRA CUEROS S.R.L.

J. Spikerman 674 — Tel. 2405
TREINTA Y TRES

DR. INDEMBUR CESAR DIAZ VELAZQUEZ

Abogado
Días de Atención al Público:
Lunes — Miércoles — Viernes
G. Sanabria 221 — Tel. 2170

EMPRESA FRANK LOPEZ
EXPRESO TREINTA Y TRES
Encomiendas — Comisiones — Cargas Generales
Montevideo: Gral. Aguilar 1372
Tels. 298826 - 24205
Treinta y Tres
J. Trápani 305/328 - Tel. 2540

A mi amigo "Diligencia" original del matasello XX Aniversario del "Centro Filatélico Tacuarembó" dibujado por el "Gaucho" 10-XI-72

CENTRO FILATELICO TACUAREMBO

XX ANIVERSARIO

1952

1972

CORREOS DEL URUGUAY

ADHESION DE

CENTRO FILATELICO TACUAREMBO

AL SESQUICENTENARIO DEL CORREO NACIONAL

GADEGUR S.R.L.

Bicicletas — Artículos para el Hogar — Motos

C. Central: A. Saravia 574 — Tel. 2270

Suc. Centro: J. A. Lavalleja 522 - Tel. 2568

TREINTA Y TRES

TALLER DIESEL

de Adolfo J. Rocha

La casa del equipo Diesel

M. Melendez 175 TREINTA Y TRES

TORNERIA LA ROSCA

de Eleuterio Vega

M. Melendez 528 TREINTA Y TRES

AGENCIA SHELL

Manuel Melendez 250 Tel. 2477

TREINTA Y TRES

TALLER METALURGICO

de Heber Rodriguez

Chapa — Pintura — Soldadura

Sarandí 320 TREINTA Y TRES

RECUERDOS GRAFICOS

EXPOSICION INTERNACIONAL DE FILATELIA

EN HOMENAJE AL

SESQUICENTENARIO DEL CORREO NACIONAL

PATROCINADA POR

UNION MUNDIAL DE FILATELIA

FEDERACION URUGUAYA DE FILATELIA

DENTRO DE LOS FESTEJOS DE LA

DIRECCION NACIONAL DE CORREOS DEL URUGUAY

ORGANIZO

CLUB FILATELICO DEL URUGUAY

"LO UNICO QUE INYECTA SANGRE NUEVA A LAS INSTITUCIONES FILATELICAS SON LAS EXPOSICIONES."

EMPRESA
PINTOS Y MIERES
S. R. L.

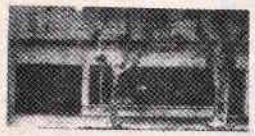

Primera Institución de
Previsión Familiar
en el Departamento
Servicio Permanente
de Ambulancia
P. Zufriategui 315/17

Tel. 2737
Treinta y Tres

CASA
A. KIRZNER

Tienda y Zapatería

A. Spikerman 600
Tel. 2610
Treinta y Tres

DRA.
Olga Benítez Deanessi

G. Sanabria 227 Tel. 2420
TREINTA Y TRES

VIDRIERIA Y CUADRERIA SOSA
de Antonio María Sosa

Simón del Pino 670 Tel. 2331
TREINTA Y TRES

DR. BALBINO DA ROSA
MEDICO CIRUJANO

P. Zufriateguy 197 Tel. 2377
TREINTA Y TRES

RECEPCION DEL SEÑOR CONSUL JUAN J. KOBYLANSKI.

Dr. Carlos Nery Da Costa, sec. del Clube Filatélico do Brasil, Silvestre Esposto sec. de la FUF, Tte. Cnel. Juan A. Terra, Mayor Idiolino Cruz, jerarcas del Correo, Dr. Enzo Diena, italiano y Jorge Guinovart, español, jurados internacionales, Antonio Gasull Mestre, español, Sec. de FISOFI, Ing. Enrique Martín de Bustamante, expositor, Dr. Fosalba, vice Pte. del Grupo Temático del Uruguay, José Colareta, Pte. Federación peruana, Lic. H. Krusse, sec. del GTU. Cónsul Juan Kobylanski y Julio Castelnuovo.

La delegación brasileña a URUGUAY 77: Señores Gilberto De Proft, Ing. Agnello Correa Filho, Embajador de la Rep. Federativa del Brasil, Excmo. Sr. Antonio Correia do Lago, Gral. Euclydes Pontes, Presidente de FEBRAF, Pedro Kliukas, Dr. Angelo Zioni Reynaldo Pracchia, R. Galvao, y el Presidente de FEFIESP Joao Batista Monteiro.

CYCLE - SPORT
G. Sanabria 268
T. 2078
Treinta y Tres

IMPRENTA DEL ESTE
P. Zufriateguy 392
T. 2557
Treinta y Tres

COMERIA GOMEZ
M. Meléndez 163
Treinta y Tres

Tienda LA FAVORITA
de Julio Szafer
Basilio Araújo 225
T. 2245
Treinta y Tres

Optica DIAZ - DAY
J. A. Lavalleja 526
T. 2553
Treinta y Tres

MORAMA T.V
B. Araújo 289
Treinta y Tres

IMPRENTA FENIX
Fernando Moreira García
Trabajos gráficos en general
Santiago Gadea 212
Treinta y Tres

CASA
A. FERNANDO ARISPE
Ramos generales
B. Araújo y S. del Pino
T. 2294 Treinta y Tres

MALRE REPUESTOS
Juan A. Lavalleja 437
T. 2155
Treinta y Tres

Taller de Chapa
"EL BECO"
Anexo Taller de Pinturas
de P. Meneses
M. Meléndez 681

FARMACIA OLIMAR
P. Zufriateguy 449
T. 2367
Treinta y Tres

Kiosco EL PAYADOR
Quiniela - Cigarrillos
Golosinas y Art. en general
P. Zufriateguy y M. Oribe
Treinta y Tres

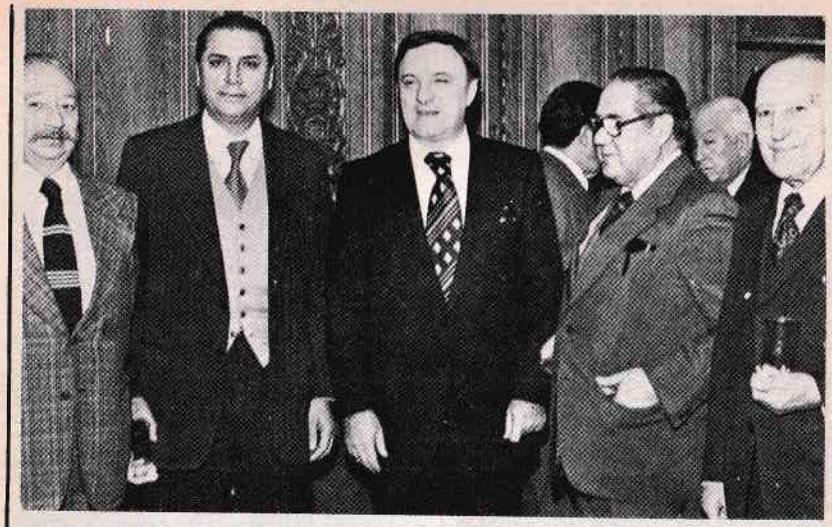

La delegación chilena, acompañada por el señor Embajador Excmo. Sr. General de Brigada Odalier R. Mena Salinas, a quién lo vemos acompañado por el Cónsul J. Kobylanski, Director de Correos de Chile, Gral. G. Mandujano López, y señores Luis Ytier y Sergio E. López Rubio.

Señores E. Dromlevicz, Dr. Enzo Diena, Cnel. Angel Pozzi Cavallasca, Dr. Arno Debo, Walter Kobylanski y Ernest A. Kehr.

LUIS A. MARTINEZ

Transportes a todo el país

Juan B. Morelli 3532 Tel. 58 04 37

OSAMI S. A.

Confecciones finas en prendas de cuero y de lana
Exclusivamente para Exportación

Repca. Francesa 900 Tel. 38 58 10

CARGAS INTERNACIONALES
TRANSPORTES PATRON

Carlos F. Melo 311
Tel. 28 16 69
Bs. As. - Rep. Argentina

Lima 1737
Tels. 2 51 47 - 20 62 32
Uruguay.

SI LA VISTA LE ESTA FALLANDO

ANTEOJOS DE PABLO FERRANDO
Más de 100 años de experiencia

Sarandí 675
Av. Italia 2877
(Dpto. de Medicina)

18 de Julio 1341
18 de Julio 1982
8 de Octubre 3807

Agraciada 4064
Fca. Chaná 2120
Montevideo

GALERIA
CLUB DE GOLF DEL
URUGUAY

DIRECCION: MARIA TERESA BONOMI

Br. Artigas 379 Tels. 70 17 21/24

El Cónsul Sr. Juan K. Kobylanski recibe de manos del Presidente del Club Filatélico del Uruguay, Cnel. Angel Pozzi Cavallasca, el premio a que se hizo acreedor.

El Cnel. (PAM) Aranciblo D. Amado en nombre del Ministerio de Industria y Energía entrega al Señor Cónsul don Juan Kobylanski la Obra de Arte instituida por dicha Secretaría de Estado, teniendo en cuenta lo que él mismo ha hecho en pro de la filatelia uruguaya.

LANASUR

Industrializadora de Lanas
Uruguayas S. A.
Tops e Hilados

Una Industria Nacional
Creadora de Divisas

Cno. Vecinal Nº 5620
Tels. 22 31 21/24

EXPRESO MINUANO

Minas - Montevideo

"Para nosotros
lo principal es
usted"

duperial s.a.i.c.
AL SERVICIO DE
LA INDUSTRIA Y
DEL AGRO
CON SU AMPLIA LINEA
Productos Químicos
Veterinarios
Farmacéuticos
Fitosanitarios
Cartuchos de Caza

Rbla. B. Brum 3764
Tel. 39 25 21

ADHESION

Arq.

QUEIROLO VARELA

Cufré 2320 Tel. 2 38 64

Señores Antonio Gasull Mestre (España) y Walter Kobylanski.

Teniendo en cuenta el invaluable apoyo que siempre ha prestado el Sr. Cónsul don Hermann W. Sieger a la filatelia uruguaya, y en testimonio de agradecimiento unánime, el Comité Organizador hizo grabar dichas palabras en una bandeja de plata, que el Comisario General hace entrega al Dr. Arno Debo para llevar al homenajeado en Alemania.

MARIO LUGARO
Electrotecnia Industrial
Motores eléctricos
E'ectrotecnia Industrial
Rivera 4185 T. 7884451

Adhesión
N. K.

EL AGUILA
DE TODO PARA EL HOGAR
Cnel. L. Latorre 1266

B. C. DE LEON
Paraguay 1508
Tel. 900893

18 de Julio 1044
18 de Julio 1944

TICOSA (URUGUAY) S. A.
Rincón 487 Tel. 915608

Adhesión de
EXIMIUS LTDA.
Yí 1669 . Tel. 983215

A.C. TURISMO

Metalúrgica
RODRIGUEZ REYES
Sarandí y Diego Lamas
Santa Lucía Canelones

GRANEC S. A.
Donación

CARAVELLE VIAJES
Su agencia IATA aprobada por la Dirección Nacional de Turismo como agencia tipo "A"
Montevideo: 25 de Mayo 471 - Tels. 91 74 13 - 91 74 14 - 91 66 39 - 91 72 92
Punta del Este: Edif. "SANTOS DUMONT", Calle 24 y 30 L.SS. 104 - Tel. 4 18 89

El Presidente de la Federación Brasileña de Filatelia (FEBRAF) Gral. Euclydes Pontes en el momento de recibir la medalla de oro y gran premio temático "Frans de Troyer".

Luis María Kemmer y Lozada, recibe el premio "Corina Kobylanski Arias" por la mejor colección en la clase juvenil.

KIOSCO
"SANTA ELENA"

SOUVENIRS
CIGARRILLOS

Sta. Teresa y 3 de Febrero
Taxi - Tel. 2 46 19
Maldonado

Almacén
Industrial
HERRACOR s.r.l.

LA ESQUINA
DE LAS HERRAMIENTAS

Cerro Largo 1048
Tels. 90 55 18 - 90 42 05

Alfajor marplatense
ROMY
Pocitos - Piriápolis - Punta del Este - La Paloma
Avda. Rodó 1116 Tel. 270
San Carlos - Maldonado

BANCO DE SEGUROS
DEL ESTADO
AGENCIA GRAL. Nº 96
NOCETTI Y CIA.
Agentes
18 de Julio 885 Tel. 74
San Carlos

QUINTANAR S. A.
Representantes en Uruguay:
CITROEN. Camiones DODGE
CHRYSLER International
Cerro Largo 1230
Tels. 98 46 51 - 98 79 44

Marroquinería
Creaciones
PASQUALINI LTDA.
Maldonado 1062 - Tel. 90 72 19

Transportes
CUÑETTI S.R.L.
Uruguay - Argentina
Montevideo: Cerro Largo 780
Tel.: 90 72 36 - 90 01 30
Colonia: Gral. Artigas 154
Tel.: 606
Maldonado: Dr. Edye y 19 de Abril
Buenos Aires: Jerónimo Salguero 3149
Tel.: 72 04 87

EMPRESA SAN MIGUEL
Fray Bentos - Berlín - Young
de Dardo Onetto y Cía. Ltda.
Av. 18 de Julio Tel.: 101
Río Negro

Artículos para el Hogar - Cómodos y Liberales
CREDITOS Y SU MEJOR CONTADO

BAZAR MONACO
Agraciada 3921

BAZAR COPACABANA
Agraciada 4147

WALTER NELSON GONZALEZ
Mercado Agricola

GARINO HNOS. S.A.
Goes 2190 Tel. 4 57 48

ADHESION
CO. VET. PAR.

ADHESION
de TELEIMPRESORES LTDA.

PARRILLA HNOS. LTDA.
Importación - Exportación
Mercado Modelo Tel. 562154
Plaza L — Fila 25/31

HUGO DIAZ PELUFFO
Mercado Modelo Fila 14-16
Patio Exterior

Adhesión
de CEYPA LTDA.

MORLEY S. A.
Fábrica de Pisos de Parquet
Capurro 648 Tel.: 39 36 97

BAZAR DOS MUNDOS
Sarandí 650 Tel.: 90 04 32

SAPHIR S. A.
San Ramón 779

G.T.E.

DENTALIA S. A.
Paysandú 960 - Tel.: 91 26 56

Adhesión
SOCIEDAD AGRICOLA IMPORTADORA DE FRUTOS LTDA.

PIZZERIA PROVOLONE
Yí 1334 Tel. 98 62 20

ALHAJAS ARES
Colonia 808 Tel.: 91 53 70

MENDIUK
Máquinas de Oficina
Av. Uruguay 842 - Tel.: 90 29 78

ADHESION
del INSTITUTO O.R.T.

REMATE CENTENARIO
Mario Dante Badano
Larrañaga 3445 Tel.: 58 68 48

El Señor Reynaldo Bruno Pracchia (Brasil) recibe el Gran Premio Uruguay 77 "República del Paraguay", de manos del representante de la Embajada de ese país hermano en Uruguay.

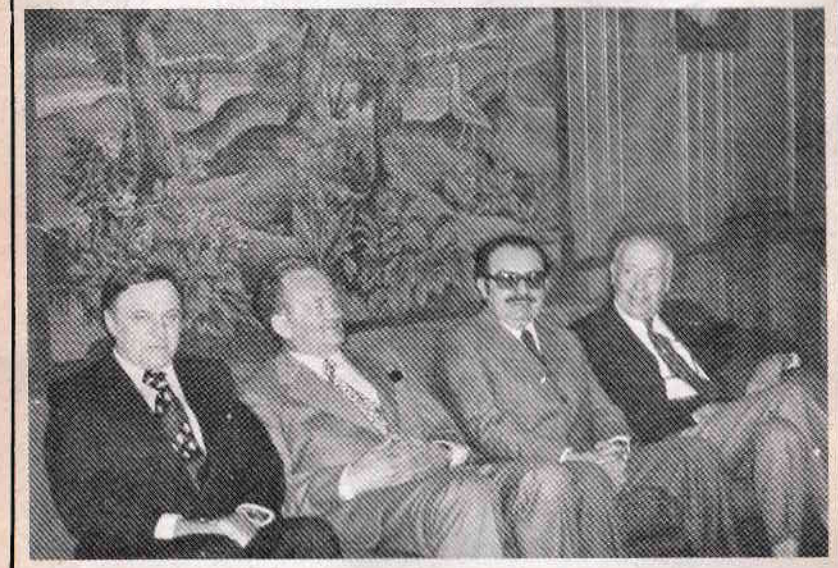

Señores Cónsul Juan K. Kobylanski, Dr. Arno Debo (Alemania) Embajador de Paraguay Excmo. Sr. Miguel T. Romero y Ernest Kehr (USA).

LIBRERIA - JUGUETERIA - BAZAR

Serrano

Librería — Papelería — Juguetería Serrano

Montevideo:
Cuareim 1450 - Tel.: 90 14 09 **Las Piedras:**
Avda. Artigas 685 - Tel.: 4445

C. S. A.

Esso

PAPELERIA ALDO SRL.
NUEVO AÑO ESCOLAR
SUPERMERCADOS KIOSCOS
TEL. 81082-912141 BOUTIQUES
Cnel. Lorenzo Latorre 1178

MENSAJE OPORTUNO

"Como el agua fría al alma sedienta, Así son las buenas nuevas de lejanas tierras".
Texto lema del correo de los EE.UU. de N.A. Fue tomado del libro de Proverbios de Salomón, 25:25.
Recomendamos la lectura de toda la Biblia que podrá conseguir en su librería o en la oficina de la

SOCIEDAD BIBLICA DEL URUGUAY

Constituyente 1540, 41.00.34.
Montevideo.

Cónsul HERMANN W. SIEGER

'6-VIII-77-DIA DE LA LITERATURA FILATELICA
APEFINDU AHPFN ALAPEFI AIJP ABRAJOF ACFA MICHEL RBOREK H.W.SIEGER CORREOS DEL URUGUAY

APORTE DE TRES GENERACIONES A NIVEL MUNDIAL

Tres generaciones colaborando con la filatelia a nivel mundial en la firma editorial y distribuidora de novedades temáticas: Cónsul Hermann E. Siegert , Cónsul Hermann W. Sieger que integró el Comité de Honor de URUGUAY 77, y Gunther Hermann Sieger.

HECTOR M. DUPONT ABO

REMATADOR

Río Negro 1320 P. 2 Esc. 5 Tel.: 91 68 70

ALAS

ATLANTIDA LINEA AEREA SUDAMERICANA S. A.

Nuestro pasajero es su carga
Viajando en bodegas uruguayas

Río Negro 1354 Tel.: 91 02 56

CURTIEMBRE DELBONO Y PENA S. A.

Planta Nº 2 - Campichuelo 208/220
DIVISIONES VESTIMENTAS
Y CARTERAS: Tel. 3 44 16
Asilo 3332/38 Tel. 58 81 67
Osvaldo Cruz 5500/20 y 5523 Tels. 58 90 57 - 58 16 23

hotel Victoria Plaza

DISTINCION Y ESTILO AL SERVICIO DEL TURISTA
Lujosas Suites
360 habitaciones elegantemente decoradas
GRILL "LA ROTISSERIE" Cocina Internacional
Salones para Convenciones y Banquetes
en pleno corazón de Montevideo.

Pza. Independencia 759 Tels. 91 42 01 al 07

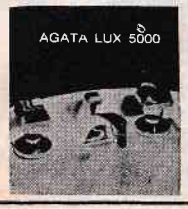

En grifería sanitaria y válvulería industrial el punto más alto en calidad, funcionalidad, diseño y una línea de modelos que contempla todos los gustos y estilos.

LUSTRINO HNOS. S.A.
joyeros en grifería

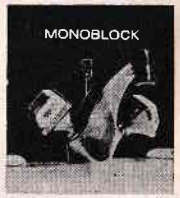

BARRACA LORELEY
Ricardo A. Carrara
VENTA CORTADA A LA MEDIDA
Planchuela - Madera Dura
Angulo - Tirantes Tea
Vigas de Hierro D.T.
Tirantes de Hierro
Hierro U.
Hierro Tees
Hierro Redondo
Hierro Cuadrado
Caños Negros Galvanizados
Chapas Negras Galvanizadas
Alambre
Bulones Varias Clases
Compra de Hierro y Materiales de Construcción
Suipacha 1863 y Justicia
(su única dirección)
Tel. 41 36 12

AEROLEO
Sociedad Anónima
Distribuidor
REPUESTOS FORD
Las mejores máquinas e implementos para el Agro, nacionales y extranjeras.
Batidoras, descremadoras y ordeñadoras para la Industria Lechera.
CONSULTENOS
Galicia y Paraguay
Tels. 90 70 62 - 90 25 84

BOSQUE
PIEDRAS COLORADAS
Caja de Jubilaciones Bancarias
Estación Piedras Coloradas
Paysandú — Tel. 6
Circunv. Durango 314
Tel. 98 38 21/25 - Montevideo
OFRECE
Madera aserrada en distintas medidas — Pinotea — Pino Insignis — Encofrado — Tablones — Tirantes — Tirantillos.
Postes y Piques de Alambrado — Leña y Chips Combustible
Cortes Especiales a Pedido - Semillas Forestales
Registro de Interesados
Circunv. Durango 314
(Pza. Zabala)

EL EXITO de
"URUGUAY al reencuentro de su destino"
"Por qué luché contra los rojos"
"Cuando el diablo no tiene que hacer"
"Ramón Pardías" "El camino" "Arroz y Cicuta" "Caos" "Las dos dimensiones" "Mundo Podrido" "Charlas con el General STROESSNER" y decenas de otros títulos como: "URUGUAY AÑO 2000" "LA CAMA", etc.
aseguran para 1978 el record de los grandes sucesos del autor nacional más leído
SANTICATEN
con el nuevo título
ROSA ROSA

SUMARIO

Editorial	9
Historia del Correo en el Mundo	11
De los tiempos heroicos	39
El Chasqui	55
El Ultimo Correo del Gral. Artigas	61
Perfiles de Epopeya en el Correo de EE.UU.	69
El Correo: sus funciones	113
La Unión Postal de las Américas y España	131
Sede Propia de la U.P.A.E.	143
Orígenes del Correo en el Uruguay	149
Conexión de Uruguay en el Ambito Postal Universal	185
Carolino Ilustre: Cnel. Atanasio Lapido	195
Servicios que desarrolla el Correo	205
Super correo: Palomas Mensajeras	237
Correo: Legislación Vigente	251
Características y Evolución del Tráfico Postal	299
El Correo y la Cultura	309
El Correo y la Familia	315
Escuela de Capacitación Postal	319
Sesquicentenario del Correo Nacional	327
Actos Conmemorativos del Sesquicentenario	345
El Homenaje Nacional e Internacional	383
Breve Reseña Histórica del Museo Postal	389
Tiempos del Correo en el Area Minuana	395
Los Sellos Postales del Uruguay	401
FILATELIA	523
Nuestro agradecimiento a Elías Casal Gari	525
Filatelia en el Uruguay: Leyes y Decretos	531
Orígenes de la Estampilla Postal	539
Mensaje final	697
Club Filatélico del Uruguay	703
Oficina Filatélica	717
I Congreso de la Unión Mundial de Filatelia	723
Enfoques Filatélicos	737
Centro Filatélico Tacuarembó	743
Uruguay 77 - Recuerdos Gráficos	749

INTENDENCIA MUNICIPAL
MALDONADO